

# SZABOLCS-SZATMÁR-BEREG MEGYE OPERATÍV PROGRAMJA

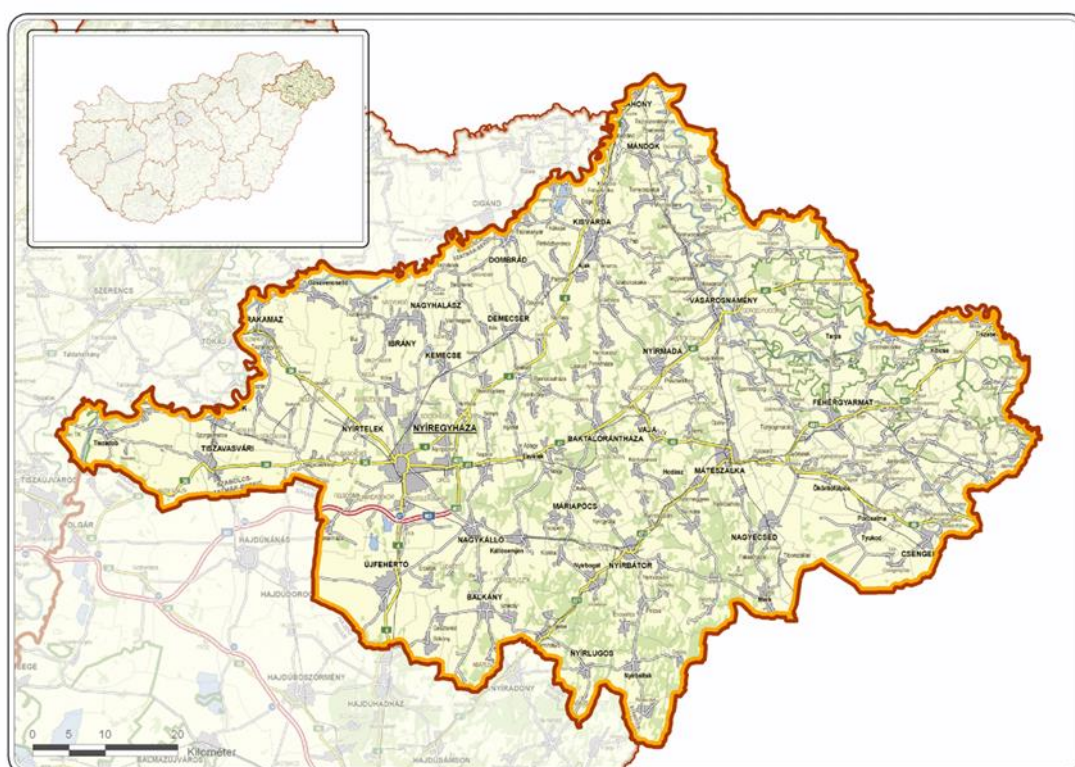

2014. június 13.

# SZABOLCS-SZATMÁR-BEREG MEGYE OPERATÍV PROGRAMJA

Készült a Szabolcs-Szatmár-Bereg Megyei Önkormányzat megbízásából



A területfejlesztési program operatív munkarészét készítette:



**MEGAKOM Tanácsadó Iroda**



**Szabolcs-Szatmár-Bereg Megyei Területfejlesztési és  
Környezetgazdálkodási Ügynökség Nonprofit Kft.**

**2014. június 13.**

## Tartalomjegyzék

<b>BEVEZETÉS, HÁTTÉR .....</b>	<b>5</b>
<b>1 A MEGYE CÉLJAINAK ÉS PRIORITÁSAINAK ÖSSZEFOGLALÁSA .....</b>	<b>6</b>
<b>2 VÁLLALKOZÁSOK FEJLESZTÉSI TERVEI .....</b>	<b>7</b>
<b>3 EGYÜTTMŰKÖDÉSBEN MEGVALÓSÍTANDÓ PROGRAMOK .....</b>	<b>8</b>
<b>4 TÁMOGATÁS SEGÍTSÉGÉVEL MEGVALÓSULÓ PROGRAMOK .....</b>	<b>9</b>
4.1 A TERÜLET- ÉS TELEPÜLÉSFEJLESZTÉSI OPERATÍV PROGRAM KERETÉBEN FINANSZÍROZANDÓ PROGRAMOK .....	9
4.1.1 <i>Gazdaságfejlesztési fókuszú megyei projektcsomagok.....</i>	<i>9</i>
4.1.2 <i>Településfejlesztési fókuszú projektcsomagok.....</i>	<i>16</i>
4.2 ÁGAZATI OP-K KERETÉBEN FINANSZÍROZANDÓ PROGRAMOK .....	21
4.3 MEGYEI VEZÉRPROJEKTEK.....	35
4.3.1 <i>A megye számára kiemelt jelentőségű, elsősorban a Terület- és Településfejlesztési Operatív Programból megvalósuló vezérprojektek.....</i>	<i>35</i>
4.3.2 <i>A megye számára kiemelt jelentőségű ágazati Operatív Programokból megvalósuló projektjei ...</i>	<i>35</i>
<b>5 A MEGVALÓSÍTANDÓ FEJLESZTÉSEK PRIORITÁSOK SZERINTI CSOPORTOSÍTÁSBAN .....</b>	<b>36</b>
5.1 1. PRIORITÁS: A MEGYEI ÉLELMISZERGAZDASÁG PIACORIENTÁLT MEGERŐSÍTÉSE .....	36
5.1.1 <i>Célrendszer.....</i>	<i>36</i>
5.1.2 <i>A prioritás tervezett beavatkozási területei, intézkedései.....</i>	<i>37</i>
5.1.3 <i>A környezeti értékelés releváns megállapításai .....</i>	<i>50</i>
5.2 2. PRIORITÁS: HATÉKONY KÖRNYEZETGAZDÁLKODÁS ÉS KLÍMAVÁLTOZÁSHOZ VALÓ ALKALMAZKODÁS MEGTEREMTÉSE ..	52
5.2.1 <i>Célrendszer.....</i>	<i>52</i>
5.2.2 <i>A prioritás tervezett beavatkozási területei, intézkedései.....</i>	<i>53</i>
5.2.3 <i>A környezeti értékelés releváns megállapításai .....</i>	<i>68</i>
5.3 3. PRIORITÁS: KOMPLEX MEGYEI MENEDZSMENT ÉS MARKETING TEVÉKENYSÉG MEGVALÓSÍTÁSA.....	69
5.3.1 <i>Célrendszer.....</i>	<i>69</i>
5.3.2 <i>A prioritás tervezett beavatkozási területei, intézkedései.....</i>	<i>70</i>
5.3.3 <i>A környezeti értékelés releváns megállapításai .....</i>	<i>86</i>
5.4 4. PRIORITÁS: A MEGYE GAZDASÁGI FEJLŐDÉSÉT ELŐSEGÍTŐ OKTATÁSI ÉS INNOVÁCIÓS RENDSZER KIALAKÍTÁSA.....	87
5.4.1 <i>Célrendszer.....</i>	<i>87</i>
5.4.2 <i>Beavatkozások.....</i>	<i>88</i>
5.4.3 <i>A környezeti értékelés releváns megállapításai .....</i>	<i>101</i>
5.5 5. PRIORITÁS: A MEGYESZÉKHELY KOMPLEX, INTEGRÁLT FEJLESZTÉSE.....	102
5.5.1 <i>Célrendszer.....</i>	<i>102</i>
5.5.2 <i>A prioritás tervezett beavatkozási területei, intézkedései.....</i>	<i>104</i>
5.5.3 <i>A környezeti értékelés releváns megállapításai .....</i>	<i>123</i>
5.6 6. PRIORITÁS: A MEGYE VERSENYKÉPES DECENTRUMAINAK FEJLESZTÉSE.....	124
5.6.1 <i>Célrendszer.....</i>	<i>124</i>
5.6.2 <i>A prioritás tervezett beavatkozási területei, intézkedései.....</i>	<i>125</i>
5.6.3 <i>A környezeti értékelés releváns megállapításai .....</i>	<i>132</i>
5.7 7. PRIORITÁS: A MEGYE JÁRÁSKÖZPONTJAINAK ÉS KISVÁROSAINAK FUNKCIÓBŐVÍTŐ FEJLESZTÉSE .....	133
5.7.1 <i>Célrendszer.....</i>	<i>133</i>
5.7.2 <i>A prioritás tervezett beavatkozási területei, intézkedései.....</i>	<i>134</i>
5.7.3 <i>A környezeti értékelés releváns megállapításai .....</i>	<i>142</i>
5.8 8. PRIORITÁS: ÉLHETŐ VIDÉKI TÉRSÉGEK MEGTEREMTÉSE.....	143
5.8.1 <i>Célrendszer.....</i>	<i>143</i>
5.8.2 <i>A prioritás tervezett beavatkozási területei, intézkedései.....</i>	<i>144</i>
5.8.3 <i>A környezeti értékelés releváns megállapításai .....</i>	<i>159</i>
5.9 9. PRIORITÁS: KÜLSŐ PERIFÉRIÁK FELZÁRKÓZTATÁSA.....	160
5.9.1 <i>Célrendszer.....</i>	<i>160</i>
5.9.2 <i>A prioritás tervezett beavatkozási területei, intézkedései.....</i>	<i>161</i>
5.9.3 <i>A környezeti értékelés releváns megállapításai .....</i>	<i>169</i>
5.10 10. PRIORITÁS: A LESZAKADÓ RÉTEGEK – EZEN BELÜL A ROMÁK – FELZÁRKÓZTATÁSA .....	170
5.10.1 <i>Célrendszer.....</i>	<i>170</i>

5.10.2	A prioritás tervezett beavatkozási területei, intézkedései .....	171
5.10.3	A környezeti értékelés releváns megállapításai .....	185
<b>6</b>	<b>A MEGYEI OPERATÍV PROGRAM MEGYE FELELŐSSÉGÉN TÚLMUTATÓ FEJLESZTÉSI IGÉNYEI.....</b>	<b>186</b>
<b>7</b>	<b>HORIZONTÁLIS JELLEGŰ INFORMÁCIÓK.....</b>	<b>187</b>
7.1	A VÉGREHAJTÁS ÉS FINANSZÍROZÁS INTÉZMÉNYI ÉS ELJÁRÁSRENDI RENDSZERE .....	187
7.2	A TELJESÍTÉSIGAZOLÁS KÖVETELMÉNYRENDSZERÉNEK KIALAKÍTÁSA.....	189

## BEVEZETÉS, HÁTTÉR

Az 1996. évi XXI. törvény a területfejlesztésről és a területrendezésről tizenöt éven keresztül volt a magyarországi területfejlesztési politika szinte kizárólagos alappillére. A 218/2009. (X. 6.) Korm. Rendelet keretében született meg az a jogi háttér, amely az elmúlt években szabályozza a területfejlesztési koncepció, a területfejlesztési program és a területrendezési terv tartalmi követelményeit, valamint illeszkedésük, kidolgozásuk, egyeztetésük, elfogadásuk és közzétételük részletes szabályait. A 2011. évben jelentős változások történtek a területfejlesztés törvényi szabályozásában, amelyet két törvény rögzít, a 2011. évi CLXXXIX. Törvény Magyarország helyi önkormányzatairól és a 2011. évi CXCVIII. törvény a területfejlesztéssel és a területrendezéssel összefüggő egyes törvények módosításáról.

A 2011. évi CLXXXIX. törvény Magyarország helyi önkormányzatairól 27. § (1) bekezdése szerint „A megyei önkormányzat területi önkormányzat, amely törvényben meghatározottak szerint területfejlesztési, vidékfejlesztési, területrendezési, valamint koordinációs feladatokat lát el. A megyei önkormányzat képviselő-testülete a közgyűlés.” A törvény alapján a **területfejlesztés vált a megyék (megyei önkormányzatok) egyik legfontosabb feladatává.** A törvény értelmében a megyei önkormányzatok feladata és felelőssége lett a megyei területi terveinek elkészítése.

Jelen dokumentum **Szabolcs-Szatmár-Bereg megye 2014-2020 közötti időszakra vonatkozó operatív programja**, amelynek kidolgozására a megyei szintű területfejlesztési tervezés keretében került sor.



Szabolcs-Szatmár-Bereg megye operatív programja a **218/2009. (X. 6.) Korm. rendelet** (a területfejlesztési koncepció, a területfejlesztési program és a területrendezési terv tartalmi követelményeiről, valamint illeszkedésük, kidolgozásuk, egyeztetésük, elfogadásuk és közzétételük részletes szabályairól) **alapján került kidolgozásra**, amely meghatározza a program tartalmi követelményeit, struktúráját.

**1298/2014. (V. 5.) Korm. határozat** a 2014-2020 közötti időszakban a Terület- és Településfejlesztési Operatív Program tervezésének egyes szempontjairól, valamint az operatív programhoz tartozó megyék megyei önkormányzatai és a megyei jogú városok önkormányzatai tervezési jogkörébe utalt források megoszlásáról. A tervezés három szinten folyik (megyei gazdaságfejlesztés, megyei jogú városok településfejlesztése, várostérségek – járások) a megyei önkormányzatok koordinációjával.

- A megyei szintű gazdaságfejlesztési programmal összefüggő tervezési feladatokat a megyei önkormányzatok végzik el. A megyei gazdaságfejlesztési programok indikatív forraskerete összesen 450 milliárd forint, amiből Szabolcs-Szatmár-Bereg megye kerete 45, 846 milliárd Ft.
- A várostérség és a megyei jogú város térsége szintjének területi meghatározása a járások alapján történik. A megyei jogú város térségében tervezett fejlesztéseknek illeszkedniük kell a megyei jogú város integrált településfejlesztési stratégiájában megfogalmazott fejlesztési irányokhoz, a TOP által meghatározott keretek között. A megyei jogú városokkal összefüggő programok indikatív forraskerete összesen 364,61 milliárd forint, amelyből Nyíregyháza Megyei Jogú Város kerete 23, 204 milliárd FT.
- A várostérségeket érintő fejlesztések indikatív forraskerete országos szinten 298,08 milliárd forint, amelyből a Szabolcs-Szatmár-Bereg megyei önkormányzat a járási fejlesztési igényeket felmérve összesen 23, 949 milliárd Ft-ra tervezhet.

A területfejlesztési program operatív munkarészében megjelenő becsült költségigények a megyében végzett igények felmérése alapján történt. A megyei fejlesztési elképzelések pontos forrásigényeit csak a 2014-2020-as területi és ágazati Operatív Programok végleges elfogadása után lehet meghatározni.

# 1 A MEGYE CÉLJAINAK ÉS PRIORITÁSAINAK ÖSSZEFOGLALÁSA

Szabolcs-Szatmár-Bereg megye 2030-ra vonatkozó jövőképe az alábbiak szerint fogalmazható meg:

**“2030-ban Szabolcs-Szatmár-Bereg megye egy olyan hely, ahol jó élni.”**

A helyzetértékelés fő következtetései és Szabolcs-Szatmár-Bereg megye 2030-ra elérni kívánt jövőképe alapján meghatározható a megye fejlesztésének **célrendszere**, a 2020-ig terjedő időszakra vonatkozó átfogó, stratégiai és horizontális célok.

Szabolcs-Szatmár-Bereg megye fejlesztési koncepciója három átfogó célt fogalmaz meg, amelyek tükrözik a megye értékvalasztását, a fejlesztési célkitűzések fő irányát. A három átfogó cél elérése érdekében hét stratégiai cél került kijelölésre, amelyek közül négy tematikus cél, három területi cél. A kitűzött célok elérése az intelligens, fenntartható és befogadó növekedés (mint horizontális célokra) jegyében történik.

*Szabolcs-Szatmár-Bereg megye célrendszere*



A megfogalmazott stratégiai célok elérése érdekében támogató prioritások kerültek meghatározásra.

A stratégiai célok rendszeréhez hasonlóan a prioritások egy része tematikus (a megye teljes területét érintő, ágazati szemléletű prioritások), míg más részük területi fókuszú.

A megfogalmazásra került prioritások egy adott stratégiai cél elérését szolgálják, ennek köszönhetően a célok és prioritások közötti kapcsolat egyértelműen és világosan ábrázolható. A stratégiai célok és a prioritások kapcsolatát a következő ábra mutatja be:

	Stratégiai célok	Prioritások
TEMATIKUS	<b>Versenyképes élelmiszergazdaság</b> – az agrárgazdaság erősítése fókuszált módon	1. A megyei élelmiszergazdaság piacorientált megerősítése
	<b>Zöld megye</b> – Zöldgazdaság, klímabarát energiagazdálkodás, a klímaváltozáshoz való alkalmazkodás	2. Hatékony környezetgazdálkodás és klímaváltozáshoz való alkalmazkodás megteremtése
	<b>Proaktív megye</b> – A megyei szintű gazdasági, társadalmi önszerveződés feltételeinek kialakítása	3. Komplex megyei menedzsment és marketing tevékenység megvalósítása
	<b>Képzett megye</b> – rugalmas szakképzési, felsőoktatási és innovációs környezet kialakítása	4. A megye gazdasági fejlődését elősegítő oktatási és innovációs rendszer kialakítása
TERÜLETI	<b>Fejlett centrum</b> – a nyíregyházi agglomerációnak mint gazdasági foglalkoztatási, közszolgáltatási és kulturális centrumnak a fejlesztése	5. A megyeszékhely komplex, integrált fejlesztése
	<b>Dinamizálódó decentrumok és szolgáltató járásközpontok</b> – a megyei gazdasági decentrumok és járásközpontok funkcióbővítése és összehangolt fejlesztése	6. A megye versenyképes decentrumainak fejlesztése 7. A megye járásközpontjainak és kisvárosainak funkcióbővítő fejlesztése
	<b>Élhető vidék és felzárkózó külső perifériák</b> – a megye külső perifériáinak komplex felzárkóztatása és a vidéki térségek integrált fejlesztése	8. Élhető vidéki térségek megteremtése 9. A külső perifériák felzárkóztatása 10. A leszakadó rétegek – ezen belül a romák – felzárkóztatása*

\* horizontális jellegű prioritás

## 2 VÁLLALKOZÁSOK FEJLESZTÉSI TERVEI

Szabolcs-Szatmár-Bereg megyében a vállalkozások fejlesztése jelen tervezési időszakban is fontos feladat. A feladat fontosságát bizonyítja a vállalkozások, vállalkozói munkacsoportok fejlesztési folyamatokba történő széles körű bevonása is. A projektjavaslatok kidolgozása során megjelenő helyi vállalkozói igények jól illeszkednek a megye hosszú távú gazdasági céljának eléréséhez. Az igényfelmérés kapcsán összegyűjtött javaslatokban megfogalmazódott célok elérését támogatja a helyi befektetés-ösztönzési stratégia, amely a magasan képzett helyi munkaerő bevonásával, értékteremtő foglalkoztatásával, a kül- és belpiaci szereplők számára egyaránt vonzó gazdasági környezet megteremtését irányozza elő.

A helyi vállalkozói szféra fejlesztési igényei egyaránt lefedik a vállalkozás kezdeti, a növekedési, valamint a hanyatlással veszélyeztetett életciklusát is. A vállalkozások hosszú távú fejlődését, ezzel közvetett módon a megye gazdasági vonzerejének növekedését elősegítő üzleti infrastrukturális fejlesztések, eszközbeszerzés, korszerű géppark kialakítása, telephelyek létesítése, energiatakarékossági tétele, a megújuló energiaforrások használatának előnyben részesítése, valamint egyéb költségcsökkentésre irányuló fejlesztési elképzelések jelennek meg.

A szintén helyi igényeket tükröző agrárgazdaság erősítéséhez hozzájárulnak a mezőgazdasági termékek előállítására irányuló fejlesztések, eszközbeszerzés, az élelmiszer-feldolgozó kapacitások fejlesztése, bővítése. Az élelmiszergazdaság versenyképességi tétele az ágazat megyében betöltött központi szerepéből adódóan kiemelten fontos feladat, a fejlesztési elképzelések alappillére képezi.

A megyei célrendszer kialakításakor nagy hangsúly került a zöldgazdaság, klímabarát energiagazdálkodás, a klímaváltozáshoz való alkalmazkodás feltételeinek kialakítására. A

környezetbarát technológiákra való áttérés a helyi vállalkozások életében jelentős változást irányoz elő. A helyi vállalkozói szféra a nagy költségigényű technológiai fejlesztést önerőből nem képes megvalósítani, ezért kiemelten fontos a finanszírozási forrásokhoz – támogatásokhoz – való hozzáférés biztosítása.

### 3 EGYÜTTMŰKÖDÉSBEN MEGVALÓSÍTANDÓ PROGRAMOK

Szabolcs-Szatmár-Bereg megyében az együttműködésben megvalósítandó programok négy fő tématerületet érintenek. A gazdaságfejlesztés terén a **vállalkozói együttműködések** a résztvevők széleskörű összefogását követelik. Az együttműködés ilyen esetekben nemcsak a vállalkozók között, hanem az önkormányzatok és vállalkozók, valamint egyéb, az együttműködés létrehozásában érdekelt szakmai szervezetek között valósul meg.

Hasonló együttműködést igényelnek a munkaerőpiaci igényekre alapozott **szakképzések, képzések** szervezése. A piaci igényekhez kapcsolódó oktatás, szakképzés megteremtésének feltétele a munkaerőpiaci igények ismerete. Egy térség akkor válhat igazán versenyképpé, ha nemcsak beruházásokat tud megvalósítani területén, hanem e beruházásokat kivitelező vállalkozásoknak megfelelő képesítésű munkaerőt is tud biztosítani. Az együttműködés során a szakképzésben résztvevő gyakorlati képzés keretében sajátítja el a munkavégzéshez szükséges ismereteket is.

A megyében a gazdaságfejlesztés egyik kiemelt területe a **turizmus** fejlesztése. A turisztikai fejlesztések csak akkor lehetnek hatékonyak, egymást erősítő fejlesztések, ha azok koordináltan, együttműködések keretében valósulnak meg a megye, valamint a környező térség területén. A megye számára ezért jelentős beavatkozási területként jelenik meg a térségi TDM szervezetek fejlesztése. A szervezetek közreműködésével egy megyei turizmusfejlesztési stratégia kidolgozása.

A gazdaságfejlesztést érintő kooperációk támogatására a megyében létre kell hozni egy megyei gazdaságfejlesztési szervezetet, amely a megyei gazdaságfejlesztés koordinációján keresztül támogatni tudja a megyében létrejövő együttműködési kezdeményezéseket.

Az együttműködések más formája alakul ki a **városfejlesztések** során. A járási szintű településfejlesztés megyei koordinációja miatt a megyének ösztönözni kell a települési önkormányzatokat, hogy a területükön megvalósuló városrehabilitációs programok, környezetbarát, valamint közösségi közlekedést érintő programok a helyi lakosság igényeit figyelembe véve valósuljanak meg. A közösségi részvételen alapuló tervezés szakmai és kulturális feltételei ugyan hazánkban még nem elég erőteljesek, azonban a kisebb területeket érintő fejlesztések során a lakosság tervezésbe történő bevonását támogatni kell. Továbbá a városi együttműködések során a civil szervezetek szerepének erősítésére kell törekedni.

## 4 TÁMOGATÁS SEGÍTSÉGÉVEL MEGVALÓSULÓ PROGRAMOK

### 4.1 A Terület- és Településfejlesztési Operatív Program keretében finanszírozandó programok

#### 4.1.1 Gazdaságfejlesztési fókuszú megyei projektsomagok

Prioritás sorszáma	Intézkedés megnevezése	Projektsomag megnevezése	Projektsomag területi specifikumai	Jellemző kedvezményezettek köre	Célcsoport megjelölése	Projektsomag ütemezése
<b>TOP 1.1 Foglalkoztatás-bővítést szolgáló önkormányzati gazdaságfejlesztési akciók</b>						
1	1. A megyei élelmiszergazdaság piacorientált megerősítése	1.1. Mezőgazdasági és élelmiszeripari termékek piacra jutását segítő infrastruktúra és szolgáltatás fejlesztés támogatása	Szabolcs-Szatmár-Bereg megye teljes területét érinti, kiemelten a rurális térségek	önkormányzatok, önkormányzati többségi tulajdonú vállalkozások, magánvállalkozások, CLLD szervezetek	az érintett területek önkormányzatai (vállalkozásai és lakossága (közvetlen és közvetett módon egyaránt érintve). A város-vidéki kapcsolatok erősítését szolgáló és a helyi fejlesztési stratégiához illeszkedő város-vidék komplex projektek esetében a helyi akciócsoportok területén működő vállalkozások, önkormányzatok, civil szervezetek, illetve a fenti szervezetek által alkotott konzorciumok.	2014-2020
1	2. Erős helyi termékpolitika kialakítása	2.2. Helyi termékek késztermékké alakításának, termelésének és piacra vitelének támogatása	Szabolcs-Szatmár-Bereg megye teljes területét érinti, kiemelten a rurális térségek	önkormányzatok, önkormányzati többségi tulajdonú vállalkozások, magánvállalkozások, CLLD szervezetek	az érintett területek önkormányzatai (vállalkozásai és lakossága (közvetlen és közvetett módon egyaránt érintve). A város-vidéki kapcsolatok erősítését szolgáló és a helyi fejlesztési stratégiához illeszkedő város-vidék komplex projektek esetében a helyi akciócsoportok területén működő vállalkozások, önkormányzatok, civil szervezetek, illetve a fenti szervezetek által alkotott konzorciumok.	2014-2020
4	1. Önálló tudományos és szolgáltató bázis kialakítása	1.1. Technológiai Transzfer Központ létrehozása	Szabolcs-Szatmár-Bereg megye	önkormányzatok, önkormányzati többségi tulajdonú vállalkozások, magánvállalkozások	az érintett területek önkormányzatai (a támogatható üzleti infrastruktúrával való érintettségén keresztül), vállalkozásai és lakossága (közvetlen és közvetett módon egyaránt érintve)	2015-2020
5	1. A megyeszékhely gazdaságának foglalkoztatásorientált fejlesztése	1.1 Új ipari fejlesztési terület kialakítása	Nyíregyháza	NYMJV Önkormányzata, önkormányzati többségi tulajdonú vállalkozások	önkormányzat, vállalkozások, lakosság	2015-2017
5	1. A megyeszékhely gazdaságának foglalkoztatásorientált fejlesztése	1.2 Meglévő ipari területek kiegészítő fejlesztése	Nyíregyháza	NYMJV Önkormányzata, önkormányzati többségi tulajdonú vállalkozások	önkormányzat, vállalkozások, lakosság	2015-2017
5	1. A megyeszékhely gazdaságának foglalkoztatásorientált fejlesztése	1.3 Science park (technológiai transzfer központ) kialakítása	Nyíregyháza	NYMJV Önkormányzata, önkormányzati többségi tulajdonú vállalkozások, magánvállalkozások	önkormányzat, vállalkozások, lakosság	2015-2017
5	6. Bokortanyák fejlesztése	6.1 Bokortanyák bekapcsolása a város minőségi helyi	Nyíregyháza	NYMJV Önkormányzata, önkormányzati többségi	önkormányzat, vállalkozások, lakosság	2016-2018

Prioritás sorszáma	Intézkedés megnevezése	Projektcsomag megnevezése	Projektcsomag területi specifikumai	Jellemző kedvezményezettek köre	Célcsoport megjelölése	Projektcsomag ütemezése
		élelmiszerrel való ellátásába		tulajdonú vállalkozások, magánvállalkozások		
6	1. Vállalkozói környezet fejlesztése infrastrukturális beruházásokkal és a szolgáltatások színvonalának növelésével	1.1 Térségi központok önkormányzati tulajdonú ipari területeinek infrastrukturális fejlesztése; üzleti, vállalkozói infrastruktúra fejlesztése	a megye decentrum települései	önkormányzatok, önkormányzati többségi tulajdonú vállalkozások	az érintett területek önkormányzatai, vállalkozásai és lakossága	2015-2018
10	1. Alternatív helyi foglalkoztatás erősítése	1.1 Helyi termékek fejlesztésének, előállításának és értékesítésének támogatása	Leghátrányosabb helyzetű települések	önkormányzatok, civil szervezetek, egyházak	az érintett területek önkormányzatai, vállalkozásai és lakossága	2015-2020
<b>TOP 1.2 Foglalkoztatás-barát fejlesztések elsősorban a kis- és középvállalkozásoknál</b>						
1	1. A megyei élelmiszergazdaság piacorientált megerősítése	1.2. Agrárvállalkozások marketing tevékenységének támogatása elsősorban a külföldi piacokra történő kijutás érdekében	Szabolcs-Szatmár-Bereg megye teljes területét érinti, kiemelten a rurális térségek	önkormányzatok, önkormányzati többségi tulajdonú vállalkozások, magánvállalkozások	az érintett területek önkormányzatai (vállalkozásai és lakossága (közvetlen és közvetett módon egyaránt érintve). A város-vidéki kapcsolatok erősítését szolgáló és a helyi fejlesztési stratégiához illeszkedő város-vidék komplex projektek esetében a helyi akciócsoportok területén működő vállalkozások, önkormányzatok, civil szervezetek, illetve a fenti szervezetek által alkotott konzorciumok	2014-2020
3	1. Aktív megyei befektetés-ösztönzés	1.1. Gazdaságfejlesztést és befektetés-ösztönzést segítő szervezetfejlesztés	Szabolcs-Szatmár-Bereg megye teljes területe	önkormányzatok, önkormányzati többségi tulajdonú vállalkozások	az érintett területek önkormányzata, vállalkozásai és lakossága	2015-2020
3	1. Aktív megyei befektetés-ösztönzés	1.2. Befektetés-ösztönzést segítő marketing tevékenység támogatása	Szabolcs-Szatmár-Bereg megye teljes területe	önkormányzatok, önkormányzati többségi tulajdonú vállalkozások, magánvállalkozások	az érintett területek önkormányzata, vállalkozásai és lakossága	2015-2020
3	2. Összehangolt megyei turizmusfejlesztés és koordináció	2.1. Tematikus utak, célcsoport specifikus, komplex turisztikai termékcsomagok fejlesztése hozzá kapcsolódó turisztikai szolgáltatások fejlesztése	Szabolcs-Szatmár-Bereg megye teljes területe	önkormányzatok, önkormányzati többségi tulajdonú vállalkozások, magánvállalkozások, civil szervezetek, egyházak	turisták, az érintett területek önkormányzata, vállalkozásai és lakossága	2015-2020
4	1. Önálló tudományos és szolgáltató bázis kialakítása	1.2. Kísérleti fejlesztések, K+F programok indítása a megye húzóágazataiban	Szabolcs-Szatmár-Bereg megye	önkormányzatok, önkormányzati többségi tulajdonú vállalkozások, magánvállalkozások	az érintett területek önkormányzatai (a támogatható üzleti infrastruktúrával való érintettségen keresztül), vállalkozásai és lakossága (közvetlen és közvetett módon egyaránt érintve)	2015-2020
5	1. A megyeszékhely gazdaságának foglalkoztatásorientált fejlesztése	1.4 Piacra jutás és marketingtevékenység támogatása	Nyíregyháza	NYMJV Önkormányzata, önkormányzati többségi tulajdonú vállalkozások, magánvállalkozások	vállalkozások, lakosság	2015-2020
5	3. A megyeszékhely turisztikai fejlesztése	3.1 Gyógyturisztikai fejlesztések Sóstógyógyfürdőn	Nyíregyháza	NYMJV Önkormányzata, önkormányzati többségi tulajdonú vállalkozások,	önkormányzat, vállalkozások, lakosság, külföldi és belföldi turisták, civil szervezetek	2015-2017

Prioritás sorszáma	Intézkedés megnevezése	Projektcsomag megnevezése	Projektcsomag területi specifikumai	Jellemző kedvezményezettek köre	Célcsoport megjelölése	Projektcsomag ütemezése
5	3. A megyeszékhely turisztikai fejlesztése	3.2 Turisztikai vonzerőfejlesztés, attrakciófejlesztés, szolgáltatásfejlesztés	Nyíregyháza	magánvállalkozások NYMJV Önkormányzata, önkormányzati többségi tulajdonú vállalkozások, magánvállalkozások, civil szervezetek	önkormányzat, lakosság, külföldi és belföldi turisták, civil szervezetek	2015-2017
5	3. A megyeszékhely turisztikai fejlesztése	3.3 Komplex turisztikai termékek kialakítása és közös marketingje	Nyíregyháza	NYMJV Önkormányzata, önkormányzati többségi tulajdonú vállalkozások, magánvállalkozások, civil szervezetek	önkormányzat, lakosság, külföldi és belföldi turisták, civil szervezetek	2015-2020
6	1. Vállalkozói környezet fejlesztése infrastrukturális beruházásokkal és a szolgáltatások színvonalának növelésével	1.2 Térségi KKV-k technológiai és telephely fejlesztéseinek támogatása	a megye decentrum települései	önkormányzati többségi tulajdonú vállalkozások, magánvállalkozások	az érintett területek önkormányzatai, vállalkozásai és lakossága	2015-2019
6	1. Vállalkozói környezet fejlesztése infrastrukturális beruházásokkal és a szolgáltatások színvonalának növelésével	1.3 Megyei gazdasági húzóágazatokhoz köthető kísérleti fejlesztések támogatása	a megye decentrum települései	önkormányzati többségi tulajdonú vállalkozások, magánvállalkozások	az érintett területek önkormányzatai, vállalkozásai és lakossága	2015-2020
6	1. Vállalkozói környezet fejlesztése infrastrukturális beruházásokkal és a szolgáltatások színvonalának növelésével	1.4 Vállalkozások szolgáltatásainak fejlesztése, szolgáltatók együttműködésének támogatása	a megye decentrum települései	önkormányzati többségi tulajdonú vállalkozások, magánvállalkozások, non-profit és civil szervezetek	az érintett területek önkormányzatai, vállalkozásai és lakossága	2015-2020
6	3. Térségi szintű turizmusfejlesztés	3.2 Turisztikai szolgáltatások fejlesztése	a megye decentrum települései	önkormányzatok, önkormányzati többségi tulajdonú vállalkozások, magánvállalkozások, non-profit és civil szervezetek, egyházak	az érintett területek önkormányzatai és lakossága, kül- és belföldi turisták, civil szervezetek	2015-2019
7	2. Helyi gazdaság fejlesztése	2.1 Helyi KKV-k technológiai fejlesztéseinek támogatása	a megye járásközpontjai és kisvárosai	önkormányzati többségi tulajdonú vállalkozások, magánvállalkozások	az érintett területek önkormányzatai, vállalkozásai és lakossága	2015-2020
7	2. Helyi gazdaság fejlesztése	2.2 Vállalkozások szolgáltatásainak fejlesztése, szolgáltatók együttműködésének támogatása	a megye járásközpontjai és kisvárosai	önkormányzati többségi tulajdonú vállalkozások, magánvállalkozások	az érintett területek önkormányzatai, vállalkozásai és lakossága	2015-2018

Prioritás sorszáma	Intézkedés megnevezése	Projektcsomag megnevezése	Projektcsomag területi specifikumai	Jellemző kedvezményezettek köre	Célcsoport megjelölése	Projektcsomag ütemezése
8	4. Térségi szintű turizmusfejlesztés	4.1 Turisztikai vonzerőfejlesztések támogatása	Szabolcs-Szatmár-Bereg megye	önkormányzatok, önkormányzati többségi tulajdonú vállalkozások, civil szervezetek, egyházak, kis mértékben turisztikai szolgáltatásokat nyújtó magánvállalkozások NIF Zrt, Magyar Közút Nonprofit Zrt,	az érintett területek önkormányzatai, vállalkozásai, lakossága, kül- és belföldi turisták, civil szervezetek	2014-2020
9	2.A Szatmár-beregi kultúrtáj turisztikai célú fejlesztése	2.1 Vonzerő és szolgáltatásfejlesztése	Szatmár-Beregi térség	önkormányzatok, önkormányzati többségi tulajdonú vállalkozások, magánvállalkozások civil szervezetek, egyházak	az érintett területek önkormányzatai, vállalkozásai, lakossága, kül- és belföldi turisták, civil szervezetek	2014-2020
<b>TOP 1.3 A munkaerő mobilitás ösztönzését szolgáló közlekedésfejlesztés</b>						
5	2. A közlekedési hálózat fejlesztése	2.2 Hiányzó közlekedési kapcsolatok kiépítése a városrészek között, belterületi útfejlesztések	Nyíregyháza	NYMJV Önkormányzata, önkormányzati többségi tulajdonú vállalkozások, magánvállalkozások, NIF Zrt, Magyar Közút Nonprofit Zrt	önkormányzat, vállalkozások, lakosság	2015-2020
5	2. A közlekedési hálózat fejlesztése	2.4 Kerékpáros közlekedés fejlesztése	Nyíregyháza	NYMJV Önkormányzata, önkormányzati többségi tulajdonú vállalkozások, magánvállalkozások, civil szervezetek	önkormányzat, vállalkozások, lakosság	2015-2020
6	2. A decentrumok elérhetőségének javítása és környezetbarát települési közlekedésfejlesztés megvalósítása	2.1 Hiányzó közúti közlekedési infrastrukturális elemek fejlesztése	a megye decentrum települései	önkormányzatok, önkormányzati többségi tulajdonú vállalkozások, magánvállalkozások, NIF Zrt, Magyar Közút Nonprofit Zrt	az érintett területek önkormányzatai és lakossága	2015-2018
7	3. A települések elérhetőségének javítása a környezetbarát közlekedés kiemelt fejlesztése által	3.1 Hiányzó közlekedési infrastrukturális elemek fejlesztése	a megye járásközpontjai és kisvárosai	önkormányzatok, önkormányzati többségi tulajdonú vállalkozások, magánvállalkozások, NIF Zrt, Magyar Közút Nonprofit Zrt, civil szervezetek	az érintett területek önkormányzatai és lakossága	2015-2018
8	1. Elzárt térségek fizikai izolációjának oldása	1.1 Hiányzó, korszerűtlen közúti infrastrukturális szakaszok kiépítése	Szabolcs-Szatmár-Bereg megye	önkormányzatok, önkormányzati többségi tulajdonú vállalkozások, magánvállalkozások, NIF Zrt, Magyar Közút Nonprofit Zrt. város-vidéki kapcsolatok erősítését szolgáló és a helyi fejlesztési stratégiához illeszkedő város-vidék	az érintett területek önkormányzatai, vállalkozásai és lakossága (közvetlen és közvetett módon egyaránt érintve).	2014-2020

Prioritás sorszáma	Intézkedés megnevezése	Projektcsomag megnevezése	Projektcsomag területi specifikumai	Jellemző kedvezményezettek köre	Célcsoport megjelölése	Projektcsomag ütemezése
				komplex projektek esetében CLLD szervezetek		
9	1. Elzárt térségek fizikai izolációjának oldása	1.2 Települések közötti kerékpáros közlekedés infrastrukturális elemeinek kiépítése	Szabolcs-Szatmár-Bereg megye	önkormányzatok, önkormányzati többségi tulajdonú vállalkozások, magánvállalkozások, NIF Zrt, Magyar Közút Nonprofit Zrt.	az érintett területek önkormányzatai, vállalkozásai és lakossága, ill. civil közösségei.	2014-2020
9	3.Elzárt térségek izolációjának oldás	3.1 Hiányzó, korszerűtlen közúti infrastrukturális szakaszok kiépítése	Szatmár-Beregi térség	önkormányzatok, önkormányzati többségi tulajdonú vállalkozások, NIF Zrt, Magyar Közút Nonprofit Zrt, civil szervezetek	az érintett területek önkormányzatai, vállalkozásai és lakossága (közvetlen és közvetett módon egyaránt érintve).	2014-2020
9	3.Elzárt térségek izolációjának oldás	3.2 Települések közötti kerékpáros közlekedés infrastrukturális elemeinek kiépítése	Szatmár-Beregi térség	önkormányzatok, önkormányzati többségi tulajdonú vállalkozások, NIF Zrt, Magyar Közút Nonprofit Zrt, civil szervezetek	az érintett területek önkormányzatai, vállalkozásai és lakossága, ill. civil közösségei.	2014-2020
<b>TOP 6.1 A helyi foglalkoztatási szint javítása megyei és helyi foglalkoztatási paktumok támogatásával</b>						
4	2. Piacorientált szak és felnőtt oktatás kialakítása, élethosszig tartó tanulás feltételeinek fejlesztése	2.1. Helyi foglalkoztatást, munkába állást és családokat segítő programok	Szabolcs-Szatmár-Bereg megye	önkormányzatok, önkormányzati többségi tulajdonú vállalkozások, magánvállalkozások, civil szervezetek, Nemzeti Foglalkoztatási Szolgálat, képző intézmények	az egyes közszolgáltatási funkciókat igénybevevő lakosság (elsősorban GYES-ről, GYED-ről a munka világába visszatérő nők).	2015-2020
4	2. Piacorientált szak és felnőtt oktatás kialakítása, élethosszig tartó tanulás feltételeinek fejlesztése	2.2. Felnőttképzési és szakképzési programok minőségi fejlesztése	Szabolcs-Szatmár-Bereg megye	önkormányzatok, önkormányzati többségi tulajdonú vállalkozások, magánvállalkozások, civil szervezetek, Nemzeti Foglalkoztatási Szolgálat, képző intézmények	szak- és felnőttképzésben résztvevő, munkavállalási korú népesség, valamint az őket foglalkoztató munkáltatók	2015-2020
5	1. A megyeszékhely gazdaságának foglalkoztatásorientált fejlesztése	1.6 A helyi foglalkoztatási szint javítását célzó programok	Nyíregyháza	NYMJV Önkormányzata, önkormányzati többségi tulajdonú vállalkozások, magánvállalkozások, civil szervezetek, képző intézmények	lakosság (a térségbe visszatérni vagy ott letelepedni és munkát vállalni szándékozók, pályakezdő fiatalok, tartós munkanélküliséggel veszélyeztetettek, alacsony képzettségűek)	2015-2020
6	4. Települési környezet integrált fejlesztését célzó beruházások megvalósítása	4.3 Lakhatási feltételek javítása: a városok munkaerő megtartó képességének erősítése	a megye decentrum települései	önkormányzatok, önkormányzati többségi tulajdonú vállalkozások, magánvállalkozások, civil szervezetek, Nemzeti Foglalkoztatási Szolgálat, képző intézmények	az érintett területek önkormányzatai és lakossága	2015-2020
9	1. Alternatív helyi	1.1 Foglalkoztatást segítő,	Szatmár-Beregi térség	önkormányzatok,	az adott térségbe visszatérni vagy ott letelepedni	2014-2020

Prioritás sorszáma	Intézkedés megnevezése	Projektcsomag megnevezése	Projektcsomag területi specifikumai	Jellemző kedvezményezettek köre	Célcsoport megjelölése	Projektcsomag ütemezése
	gazdaságfejlesztés a Szatmár-beregi térségben	támogató programok indítása		önkormányzati többségi tulajdonú vállalkozások, magánvállalkozások civil szervezetek	és munkát vállalni szándékozók, tartós munkanélküliséggel veszélyeztetettek, az alacsony képzettségűek, a roma származásúak, a megváltozott munkaképességűek, a nők, valamint a 40 év feletti korosztály és a pályakezdő fiatalok	
10	1. Alternatív helyi foglalkoztatás erősítése	1.2 Munkába állást szolgáló szak- és átképzési programok támogatása	Leghátrányosabb helyzetű települések	Nemzeti Foglalkoztatási Szolgálat, képző intézmények	a munka világában nehezen elhelyezhető, leghátrányosabb helyzetű, elsősorban roma emberek	2015-2019
<b>TOP 6.2 A térségi gazdaságfejlesztéshez kapcsolódó kiegészítő ESZA tevékenységek</b>						
1	2. Erős helyi termékpolitika kialakítása	2.1. Helyi termékek előállítását és piacra juttatását támogató tanácsadási programok indítása	Szabolcs-Szatmár-Bereg megye teljes területét érinti, kiemelten a rurális térségek	önkormányzati többségi tulajdonú vállalkozások, magánvállalkozások	az adott térségbe visszatérni vagy ott letelepedni és munkát vállalni szándékozók, pályakezdő fiatalok, tartós munkanélküliséggel veszélyeztetettek, alacsony képzettségűek, roma származásúak, megváltozott munkaképességűek, nők.	2014-2020
1	2. Erős helyi termékpolitika kialakítása	2.3. Helyi termékekhez kapcsolódó tudatosítás, fogyasztásösztönzés, marketing tevékenység	Szabolcs-Szatmár-Bereg megye teljes területét érinti, kiemelten a rurális térségek	önkormányzatok, önkormányzati többségi tulajdonú vállalkozások, magánvállalkozások, civil szervezetek, magánszemélyek,	az adott térségbe visszatérni vagy ott letelepedni és munkát vállalni szándékozók, pályakezdő fiatalok, tartós munkanélküliséggel veszélyeztetettek, alacsony képzettségűek, roma származásúak, megváltozott munkaképességűek, nők.	2014-2020
3	2. Összehangolt megyei turizmusfejlesztés és koordináció	2.2. Komplex turisztikai és kulturális marketingtevékenység támogatása, kulturális programok fejlesztése, a kulturális gazdaság fejlesztése, térségi gazdaságfejlesztéshez kapcsolódó kiegészítő fejlesztések támogatása	Szabolcs-Szatmár-Bereg megye teljes területe	önkormányzatok, önkormányzati többségi tulajdonú vállalkozások, civil szervezetek, vállalkozások, önkormányzati intézmények, egyházak	az érintett területek önkormányzatai, és lakossága, vállalkozásai, a kül- és belföldi turisták, civil szervezetek.	2015-2020
3	4. Vállalkozásfejlesztés	4.1. Vállalkozóvá válás támogatása	Szabolcs-Szatmár-Bereg megye teljes területe	önkormányzatok, önkormányzati többségi tulajdonú vállalkozások, magánvállalkozások, civil szervezetek, Nemzeti Foglalkoztatási Szolgálat, képző intézmények	az adott térségbe visszatérni vagy ott letelepedni és munkát vállalni szándékozók, tartós munkanélküliséggel veszélyeztetettek, az alacsony képzettségűek, a roma származásúak, a megváltozott munkaképességűek, a nők, valamint a 40 év feletti korosztály és a pályakezdő fiatalok.	2015-2020
3	4. Vállalkozásfejlesztés	4.2. Foglalkoztatási paktumok létrehozása	Szabolcs-Szatmár-Bereg megye teljes területe	önkormányzatok, önkormányzati többségi tulajdonú vállalkozások, magánvállalkozások, civil szervezetek, Nemzeti Foglalkoztatási Szolgálat, képző intézmények	az adott térségbe visszatérni vagy ott letelepedni és munkát vállalni szándékozók, tartós munkanélküliséggel veszélyeztetettek, az alacsony képzettségűek, a roma származásúak, a megváltozott munkaképességűek, a nők, valamint a 40 év feletti korosztály és a pályakezdő fiatalok.	2015-2020
4	1. Önálló tudományos	1.2. Kísérleti fejlesztések, K+F	Szabolcs-Szatmár-	önkormányzatok,	az érintett területek önkormányzatai (a	2015-2020

Prioritás sorszáma	Intézkedés megnevezése	Projektcsomag megnevezése	Projektcsomag területi specifikumai	Jellemző kedvezményezettek köre	Célcsoport megjelölése	Projektcsomag ütemezése
	és szolgáltató bázis kialakítása	programok indítása a megye húzóágazataiban	Bereg megye	önkormányzati többségi tulajdonú vállalkozások, magánvállalkozások	támogatható üzleti infrastruktúrával való érintettség (keresztül), vállalkozásai és lakossága (közvetlen és közvetett módon egyaránt érintve)	
5	1. A megyeszékhely gazdaságának foglalkoztatásorientált fejlesztése	1.7 Helyi gazdaság- és termékfejlesztést ösztönző tevékenységek	Nyíregyháza	NYMJV Önkormányzata, önkormányzati többségi tulajdonú vállalkozások, magánvállalkozások, civil szervezetek, magánszemélyek	önkormányzat, vállalkozások, lakosság	2015-2020
5	1. A megyeszékhely gazdaságának foglalkoztatásorientált fejlesztése	1.8 Fiatal, magas képzettségű szakemberek megtartása	Nyíregyháza	NYMJV Önkormányzata, önkormányzati közintézmények, képző intézmények, egyházak, civil szervezetek, magánszemélyek, érdekképviselők	lakosság (a térségbe visszatérni vagy ott letelepedni és munkát vállalni szándékozók, pályakezdő fiatalok, tartós munkanélküliséggel veszélyeztetettek, alacsony képzettségűek)	2015-2020
5	6. Bokortanyák fejlesztése	6.2 Bokortanyákra épülő közösségi integrálás, tudatos térségi, helyi fogyasztás és vásárlás ösztönzése	Nyíregyháza	NYMJV Önkormányzata, önkormányzati többségi tulajdonú vállalkozások, magánvállalkozások, civil szervezetek, magánszemélyek	önkormányzat, vállalkozások, lakosság	2016-2018
6	1. Vállalkozói környezet fejlesztése infrastrukturális beruházásokkal és a szolgáltatások színvonalának növelésével	1.3 Megyei gazdasági húzóágazatokhoz köthető kísérleti fejlesztések támogatása	a megye decentrum települései	önkormányzati többségi tulajdonú vállalkozások, magánvállalkozások	az érintett területek önkormányzatai, vállalkozásai és lakossága	2015-2020
6	4. Települési környezet integrált fejlesztését célzó beruházások megvalósítása	4.3 Lakhatási feltételek javítása: a városok munkaerő megtartó képességének erősítése	a megye decentrum települései	önkormányzatok, önkormányzati többségi tulajdonú vállalkozások, magánvállalkozások, civil szervezetek, Nemzeti Foglalkoztatási Szolgálat, képző intézmények	az érintett területek önkormányzatai és lakossága	2015-2020
10	1. Alternatív helyi foglalkoztatás erősítése	1.1 Helyi termékek fejlesztésének, előállításának és értékesítésének támogatása	Leghátrányosabb helyzetű települések	önkormányzatok, civil szervezetek, egyházak	az érintett területek önkormányzatai, vállalkozásai és lakossága	2015-2020

## 4.1.2 Településfejlesztési fókuszú projektsomagok

Prioritás sorszáma	Intézkedés megnevezése	Projektsomag megnevezése	Projektsomag területi specifikumai	Jellemző kedvezményezettek köre	Célcsoport megjelölése	Projektsomag ütemezése
<b>TOP 1.4 A foglalkoztatás segítése és az életminőség javítása családbarát, munkába állást segítő intézmények, közszolgáltatások fejlesztésével</b>						
4.	3. intézkedés: Gyermekejöléti alapellátás, valamint óvodai ellátás fejlesztése	3.1 Gyermekejöléti alapellátást és óvodai alapellátást végző intézmények infrastrukturális és szolgáltatás fejlesztése	Szabolcs-Szatmár-Bereg megye	önkormányzatok, önkormányzati többségi tulajdonú vállalkozások, magánvállalkozások, önkormányzati közintézmények, non-profit szervezetek, egyházak, nappali ellátást nyújtó intézmények	az egyes közszolgáltatási funkciókat igénybevevő lakosság (elsősorban GYES-ről, GYED-ről a munka világába visszatérő nők).	2015-2020
8.	2. intézkedés: Helyi élelmiszer feldolgozó kapacitások bővítése	2.2 Helyi közszolgáltatási és közigazgatási funkciókat ellátó intézmények infrastrukturális fejlesztéseinek támogatása	Szabolcs-Szatmár-Bereg megye	önkormányzatok, önkormányzati társulások, többcélú kistérségi társulások, önkormányzati többségi tulajdonú vállalkozások	az egyes közszolgáltatási funkciókat igénybevevő lakosság (elsősorban GYES-ről, GYED-ről a munka világába visszatérő nők).	2014-2020
<b>TOP 2.1 Gazdaságélénkítő és népességmegtartó településfejlesztés</b>						
2.	1. Komplex, település szintű környezetvédelmi beruházások megvalósítása	1.1. Kis léptékű, vízgazdálkodáshoz köthető beruházások támogatása	Szabolcs-Szatmár-Bereg megye	önkormányzatok, önkormányzati többségi tulajdonú vállalkozások, magánvállalkozások, non-profit	az érintett területek önkormányzatai, helyi vállalkozásai és lakossága, kiemelten a családok és a fiatalok	2015-2020
6.	4. Települési környezet integrált fejlesztését célzó beruházások megvalósítása	4.1 Városrehabilitációs programok	a megye decentrum települései	önkormányzatok, önkormányzati többségi tulajdonú vállalkozások, magánvállalkozások, non-profit és civil szervezetek, egyházak	az érintett területek önkormányzatai és lakossága	2015-2020
6.	4. Települési környezet integrált fejlesztését célzó beruházások megvalósítása	4.2 Kisléptékű környezetvédelmi beruházások megvalósítása	a megye decentrum települései	önkormányzatok, önkormányzati többségi tulajdonú vállalkozások	az érintett területek önkormányzatai és lakossága	2015-2019
7.	4. Települési környezet integrált fejlesztését célzó beruházások megvalósítása	4.1 Városrehabilitációs programok	a megye járásközpontjai és kisvárosai	önkormányzatok, önkormányzati többségi tulajdonú vállalkozások, magánvállalkozások, non-profit és civil szervezetek, egyházak	az érintett területek önkormányzatai és lakossága	2015-2020
7.	4. Települési környezet integrált fejlesztését célzó beruházások megvalósítása	4.2 Kisléptékű környezetvédelmi beruházások megvalósítása	a megye járásközpontjai és kisvárosai	önkormányzatok, önkormányzati többségi tulajdonú vállalkozások, magánvállalkozások	az érintett területek önkormányzatai és lakossága	2015-2020
<b>TOP 2.2 Társadalmi és környezeti szempontból fenntartható turizmusfejlesztés</b>						
6.	3. Térségi szintű turizmusfejlesztés	3.1 Turisztikai vonzerőfejlesztések támogatása	a megye decentrum települései	önkormányzatok, önkormányzati többségi tulajdonú vállalkozások, civil szervezetek, egyházak, kis mértékben turisztikai szolgáltatásokat nyújtó magánvállalkozások	az érintett területek önkormányzatai és lakossága, kül- és belföldi turisták, civil szervezetek	2015-2019
8.	4. Térségi szintű turizmusfejlesztés	4.1 Turisztikai vonzerőfejlesztések támogatása	Szabolcs-Szatmár-Bereg megye	önkormányzatok, önkormányzati többségi tulajdonú vállalkozások, civil szervezetek, egyházak, kis mértékben turisztikai szolgáltatásokat nyújtó	az érintett területek önkormányzatai, vállalkozásai, lakossága, kül- és belföldi turisták, civil szervezetek	2014-2020

Prioritás sorszáma	Intézkedés megnevezése	Projektcsomag megnevezése	Projektcsomag területi specifikumai	Jellemző kedvezményezettek köre	Célcsoport megjelölése	Projektcsomag ütemezése
				magánvállalkozások NIF Zrt, Magyar Közút Nonprofit Zrt,		
9.	2.A Szatmár-beregi kultúrtáj turisztikai célú fejlesztése	2.1 Vonzerő és szolgáltatásfejlesztése	Szatmár-Beregi térség	önkormányzatok, önkormányzati többségi tulajdonú vállalkozások, magánvállalkozások civil szervezetek, egyházak	az érintett területek önkormányzatai, vállalkozásai, lakossága, kül- és belföldi turisták, civil szervezetek	2014-2020
<b>TOP 3.1 Fenntartható települési közlekedésfejlesztés</b>						
8.	1. Elzárt térségek fizikai izolációjának oldása	1.3 Közúti közösségi közlekedési fejlesztések támogatása: a szolgáltatások minőségének és kiszámíthatóságának fejlesztése	Szabolcs-Szatmár-Bereg megye	önkormányzatok, önkormányzati többségi tulajdonú vállalkozások, magánvállalkozások, NIF Zrt, Magyar Közút Nonprofit Zrt,	az érintett területek önkormányzatai, vállalkozásai és lakossága, ill. civil közösségei.	2014-2020
9.	3.Elzárt térségek izolációjának oldása	3.1 Hiányzó, korszerűtlen közúti infrastrukturális szakaszok kiépítése	Szatmár-Beregi térség	önkormányzatok, önkormányzati többségi tulajdonú vállalkozások, NIF Zrt, Magyar Közút Nonprofit Zrt, civil szervezetek	az érintett területek önkormányzatai, vállalkozásai és lakossága (közvetlen és közvetett módon egyaránt érintve).	2014-2020
9.	3.Elzárt térségek izolációjának oldás	3.2 Települések közötti kerékpáros közlekedés infrastrukturális elemeinek kiépítése	Szatmár-Beregi térség	önkormányzatok, önkormányzati többségi tulajdonú vállalkozások, NIF Zrt, Magyar Közút Nonprofit Zrt, civil szervezetek	az érintett területek önkormányzatai, vállalkozásai és lakossága, ill. civil közösségei.	2014-2020
9.	3.Elzárt térségek izolációjának oldás	3.3 Közúti közösségi közlekedési fejlesztések támogatása: a szolgáltatások minőségének és kiszámíthatóságának fejlesztése	Szatmár-Beregi térség	önkormányzatok, önkormányzati többségi tulajdonú vállalkozások, NIF Zrt, Magyar Közút Nonprofit Zrt, civil szervezetek	az érintett területek önkormányzatai, vállalkozásai és lakossága, ill. civil közösségei.	2014-2020.
<b>TOP 3.2 A települési önkormányzati intézményekben, ingatlanokban az energiahatékonyság növelés és a megújuló energia felhasználás, valamint a helyi alkalmazkodás támogatása</b>						
2.	1. Komplex, település szintű környezetvédelmi beruházások megvalósítása	1.2. Önkormányzati tulajdonú köz- és lakóépületek, valamint közterületek energiahatékonyság növelést célzó beruházásainak támogatása	Szabolcs-Szatmár-Bereg megye	önkormányzatok, önkormányzati többségi tulajdonú vállalkozások, szemléletformáló akciók esetében ezeken túl civil szervezetek.	az érintett területek önkormányzatai, vállalkozásai és lakossága, ill. civil közösségei	2015-2020
2.	1. Komplex, település szintű környezetvédelmi beruházások megvalósítása	1.3. Térségi és helyi szintű környezetbarát energiatermelő rendszerek fejlesztése	Szabolcs-Szatmár-Bereg megye	önkormányzatok, önkormányzati többségi tulajdonú vállalkozások	az érintett területek önkormányzatai, vállalkozásai és lakossága, ill. civil közösségei	2015-2020
7.	1. Érintett települések lakossági közszolgáltatásainak bővítése és minőségi fejlesztése	1.2 Helyi közszolgáltatási és közigazgatási funkciókat ellátó intézmények infrastrukturális fejlesztéseinek támogatása	a megye járásközpontjai és kisvárosai	önkormányzatok, önkormányzati többségi tulajdonú vállalkozások, magánvállalkozások, non-profit és civil szervezetek, egyházak	a közszolgáltatásokat igénybe vevő lakosság	2015-2019
<b>TOP 4.1 Egészségügyi alapellátás infrastrukturális fejlesztése</b>						
7.	1. Érintett települések lakossági közszolgáltatásainak bővítése és minőségi fejlesztése	1.1 Az egészségügyi alapellátás és a szociális alapszolgáltatások infrastrukturális beruházásainak támogatása	a megye járásközpontjai és kisvárosai	önkormányzatok, önkormányzati többségi tulajdonú vállalkozások, magánvállalkozások, non-profit és civil szervezetek, egyházak	a közszolgáltatásokat igénybe vevő lakosság	2015-2019
8.	2. Érintett települések lakossági közszolgáltatásainak bővítése	2.1 Az egészségügyi alapellátás és a szociális alapszolgáltatások infrastrukturális beruházásainak	Szabolcs-Szatmár-Bereg megye	önkormányzatok, önkormányzati társulások, többcélú kistérségi társulások, önkormányzati többségi	a közszolgáltatásokat igénybe vevő lakosság, kiemelten a leszakadó térségekben a	2014-2020

Prioritás sorszáma	Intézkedés megnevezése	Projektcsomag megnevezése	Projektcsomag területi specifikumai	Jellemző kedvezményezettek köre	Célcsoport megjelölése	Projektcsomag ütemezése
	és minőségi fejlesztése	támogatása		tulajdonú vállalkozások	közszolgáltatásokat igénybe vevő lakosság, főként a sérülékeny társadalmi rétegek.	
10.	3. A hátrányos helyzetű csoportok lakhatási feltételeinek javítása komplex önkormányzati kezdeményezésű programok keretében	3.2 Érintett települések, településrészek szociális, oktatási és egészségügyi létesítményeinek infrastrukturális korszerűsítése, a szolgáltatások elérhetőségének javítása	Leghátrányosabb helyzetű települések	önkormányzatok, egyházak, civil szervezetek	a közszolgáltatásokat igénybe vevő lakosság	2015-2020
<b>TOP 4.2 A szociális alapszolgáltatások infrastruktúrájának bővítése, fejlesztése</b>						
7.	1. Érintett települések lakossági közszolgáltatásainak bővítése és minőségi fejlesztése	1.1 Az egészségügyi alapellátás és a szociális alapszolgáltatások infrastrukturális beruházásainak támogatása	a megye járásközpontjai és kisvárosai	önkormányzatok, önkormányzati többségi tulajdonú vállalkozások, magánvállalkozások, non-profit és civil szervezetek, egyházak	a közszolgáltatásokat igénybe vevő lakosság	2015-2019
8.	2. Érintett települések lakossági közszolgáltatásainak bővítése és minőségi fejlesztése	2.1 Az egészségügyi alapellátás és a szociális alapszolgáltatások infrastrukturális beruházásainak támogatása	Szabolcs-Szatmár-Bereg megye	önkormányzatok, önkormányzati társulások, többcélú kistérségi társulások, önkormányzati többségi tulajdonú vállalkozások	a közszolgáltatásokat igénybe vevő lakosság, kiemelten a leszakadó térségekben a közszolgáltatásokat igénybe vevő lakosság, főként a sérülékeny társadalmi rétegek.	2014-2020
10.	3. A hátrányos helyzetű csoportok lakhatási feltételeinek javítása komplex önkormányzati kezdeményezésű programok keretében	3.2 Érintett települések, településrészek szociális, oktatási és egészségügyi létesítményeinek infrastrukturális korszerűsítése, a szolgáltatások elérhetőségének javítása	Leghátrányosabb helyzetű települések	önkormányzatok, egyházak, civil szervezetek	a közszolgáltatásokat igénybe vevő lakosság	2015-2020
<b>TOP 4.3 A meglévő, önkormányzati feladatellátást szolgáló intézmények akadálymentesítése, családbarát funkciók kialakítása</b>						
7.	1. Érintett települések lakossági közszolgáltatásainak bővítése és minőségi fejlesztése	1.1 Az egészségügyi alapellátás és a szociális alapszolgáltatások infrastrukturális beruházásainak támogatása	a megye járásközpontjai és kisvárosai	önkormányzatok, önkormányzati többségi tulajdonú vállalkozások, magánvállalkozások, non-profit és civil szervezetek, egyházak	a közszolgáltatásokat igénybe vevő lakosság	2015-2019
7.	1. Érintett települések lakossági közszolgáltatásainak bővítése és minőségi fejlesztése	1.2 Helyi közszolgáltatási és közigazgatási funkciókat ellátó intézmények infrastrukturális fejlesztéseinek támogatása	a megye járásközpontjai és kisvárosai	önkormányzatok, önkormányzati többségi tulajdonú vállalkozások, magánvállalkozások, non-profit és civil szervezetek, egyházak	a közszolgáltatásokat igénybe vevő lakosság	2015-2019
8.	2. Érintett települések lakossági közszolgáltatásainak bővítése és minőségi fejlesztése	2.2 Helyi közszolgáltatási és közigazgatási funkciókat ellátó intézmények infrastrukturális fejlesztéseinek támogatása	Szabolcs-Szatmár-Bereg megye	önkormányzatok, önkormányzati társulások, többcélú kistérségi társulások, önkormányzati többségi tulajdonú vállalkozások	a közszolgáltatásokat igénybe vevő lakosság, kiemelten a leszakadó térségekben a közszolgáltatásokat igénybe vevő lakosság, főként a sérülékeny társadalmi rétegek.	2014-2020
10.	3. A hátrányos helyzetű csoportok lakhatási	3.2 Érintett települések, településrészek szociális, oktatási	a leghátrányosabb helyzetű települések	önkormányzatok, egyházak, civil szervezetek	a közszolgáltatásokat igénybe vevő lakosság	2015-2020

Prioritás sorszáma	Intézkedés megnevezése	Projektcsomag megnevezése	Projektcsomag területi specifikumai	Jellemző kedvezményezettek köre	Célcsoport megjelölése	Projektcsomag ütemezése
	feltételeinek javítása komplex önkormányzati kezdeményezésű programok keretében	és egészségügyi létesítményeinek infrastrukturális korszerűsítése, a szolgáltatások elérhetőségének javítása				
<b>TOP 4.4 Leromlott városi területek rehabilitációja</b>						
6.	4. Települési környezet integrált fejlesztését célzó beruházások megvalósítása	4.1 Városrehabilitációs programok	a megye decentrum települései	önkormányzatok, önkormányzati többségi tulajdonú vállalkozások, magánvállalkozások, non-profit és civil szervezetek, egyházak	az érintett területek önkormányzatai és lakossága	2015-2020
7.	4. Települési környezet integrált fejlesztését célzó beruházások megvalósítása	4.1 Városrehabilitációs programok	a megye járásközpontjai és kisvárosai	önkormányzatok, önkormányzati többségi tulajdonú vállalkozások, magánvállalkozások, non-profit és civil szervezetek, egyházak	az érintett területek önkormányzatai és lakossága	2015-2020
10.	3. A hátrányos helyzetű csoportok lakhatási feltételeinek javítása komplex önkormányzati kezdeményezésű programok keretében	3.1 Leromlott városrészek szociális városrehabilitációja	a leghátrányosabb helyzetű települések városrészei	önkormányzatok, egyházak, civil szervezetek	a szegregátumban élő, elsősorban roma lakosság	2015-2020
<b>TOP 6.3 A társadalmi együttműködés erősítését szolgáló helyi szintű komplex programok</b>						
6.	4. Települési környezet integrált fejlesztését célzó beruházások megvalósítása	4.1 Városrehabilitációs programok	a megye decentrum települései	önkormányzatok, önkormányzati többségi tulajdonú vállalkozások, magánvállalkozások, non-profit és civil szervezetek, egyházak	az érintett területek önkormányzatai és lakossága	2015-2020
7.	4. Települési környezet integrált fejlesztését célzó beruházások megvalósítása	4.1 Városrehabilitációs programok	a megye járásközpontjai és kisvárosai	önkormányzatok, önkormányzati többségi tulajdonú vállalkozások, magánvállalkozások, non-profit és civil szervezetek, egyházak	az érintett területek önkormányzatai és lakossága	2015-2020
8.	3. Vidéki közösségek fejlesztése	3.2 Közösségfejlesztést és társadalmi befogadást erősítő térségi programok szervezése	Szabolcs-Szatmár-Bereg megye	városi önkormányzatok, egyházak, magánvállalkozások, képző intézmények, non-profit szervezetek, érdekképviselők	az érintett település lakossága, civil szervezetek	2014-2020
9.	4. Külső perifériák közösségeinek fejlesztése	4.2 Közösségfejlesztést és társadalmi befogadást erősítő térségi programok szervezése	Szatmár-Beregi térség	önkormányzatok, önkormányzati társulások, önkormányzati szövetségek, önkormányzati közintézmények, egyházak, non-profit és civil szervezetek, egyházak	az érintett település lakossága, civil szervezetek	2014-2020
10.	2. Vidéki közösségek fejlesztése	2.2 Közösségfejlesztést és társadalmi befogadást erősítő térségi programok szervezése	Leghátrányosabb helyzetű települések	önkormányzatok, civil szervezetek, egyházak, képző intézmények	a szegregátumban élő, elsősorban roma lakosság	2015-2019
<b>TOP 6.4 A helyi identitás és kohézió erősítése</b>						
3.	3. Megyei identitástudat erősítése, közösségfejlesztési programok támogatása	3.1. Helyi identitás és közösségi kohézió erősítése	Szabolcs-Szatmár-Bereg megye teljes területe	önkormányzatok, önkormányzati társulások, önkormányzati szövetségek, önkormányzati közintézmények, képző intézmények, egyházak, civil	a kevésbé fejlett régiók népessége.	2015-2020

Prioritás sorszáma	Intézkedés megnevezése	Projektcsomag megnevezése	Projektcsomag területi specifikumai	Jellemző kedvezményezettek köre	Célcsoport megjelölése	Projektcsomag ütemezése
3.	3. Megyei identitástudat erősítése, közösségfejlesztési programok támogatása	3.2. Civil szervezetek támogató szerepének erősítése helyi szinten	Szabolcs-Szatmár-Bereg megye teljes területe	szervezetek önkormányzatok, önkormányzati társulások, önkormányzati szövetségek, önkormányzati közintézmények, képző intézmények, egyházak, civil szervezetek	a kevésbé fejlett régiók népessége.	2015-2020
3.	3. Megyei identitástudat erősítése, közösségfejlesztési programok támogatása	3.3. Esélyteremtő programok	Szabolcs-Szatmár-Bereg megye teljes területe	önkormányzatok, önkormányzati társulások, önkormányzati szövetségek, önkormányzati közintézmények, képző intézmények, egyházak, civil szervezetek	a kevésbé fejlett régiók népessége.	2015-2020
8.	3. Vidéki közösségek fejlesztése	3.1 Lakosság identitástudatának erősítése	Szabolcs-Szatmár-Bereg megye	önkormányzatok, önkormányzati társulások, önkormányzati szövetségek, önkormányzati közintézmények, képző intézmények, egyházak, civil szervezetek, érdekképviselők	az érintett település lakossága	2014-2020
8.	3. Vidéki közösségek fejlesztése	3.2 Közösségfejlesztést és társadalmi befogadást erősítő térségi programok szervezése	Szabolcs-Szatmár-Bereg megye	városi önkormányzatok, egyházak, magánvállalkozások, képző intézmények, non-profit szervezetek, érdekképviselők	az érintett település lakossága, civil szervezetek	2014-2020
9.	4. Külső perifériák közösségeinek fejlesztése	4.1 Lakosság identitástudatának erősítése	Szatmár-Beregi térség	önkormányzatok, önkormányzati társulások, önkormányzati szövetségek, önkormányzati közintézmények, képző intézmények, egyházak, civil szervezetek	az érintett település lakossága	2014-2020
9.	4. Külső perifériák közösségeinek fejlesztése	4.2 Közösségfejlesztést és társadalmi befogadást erősítő térségi programok szervezése	Szatmár-Beregi térség	önkormányzatok, önkormányzati társulások, önkormányzati szövetségek, önkormányzati közintézmények, egyházak, non-profit és civil szervezetek, egyházak	az érintett település lakossága, civil szervezetek	2014-2020
10.	2. Vidéki közösségek fejlesztése	2.1 Lakosság identitástudatának erősítése	Leghátrányosabb helyzetű települések	önkormányzatok, civil szervezetek, egyházak	a szegregátumban élő, elsősorban roma lakosság	2015-2019
10.	2. Vidéki közösségek fejlesztése	2.2 Közösségfejlesztést és társadalmi befogadást erősítő térségi programok szervezése	Leghátrányosabb helyzetű települések	önkormányzatok, civil szervezetek, egyházak, képző intézmények	a szegregátumban élő, elsősorban roma lakosság	2015-2019

## 4.2 Ágazati OP-k keretében finanszírozandó programok

### Gazdaságfejlesztési és Innovációs Operatív Programhoz (GINOP) illeszkedő fejlesztési elképzelések

Prioritás sorszám	Intézkedés	Projektcsomag	Projektcsomag területi specifikumai	Jellemző kedvezményezettek köre	Célcsoport megjelölése	Projektcsomag ütemezése
<b>GINOP 1. prioritás: Kis- és középvállalkozások</b>						
1	3. Az agrárgazdaság versenyképes ágazatainak fejlesztése, professzionális megszervezése termelési integrációk keretében	3.1. Klaszteresedés támogatása az élelmiszergazdaságban, termelési integrációk megerősítése	Szabolcs-Szatmár-Bereg megye teljes területét érinti, kiemelten a rurális térségek	vállalkozások, konzorciumok, klaszter szervezetek.	kis- és középvállalkozások	2014-2020
1	4. Az agrárgazdaság versenyképes ágazatainak fejlesztése, professzionális megszervezése termelési integrációk keretében	3.2. Beszállítói programok generálása az élelmiszergazdaságban	Szabolcs-Szatmár-Bereg megye teljes területét érinti, kiemelten a rurális térségek	magánvállalkozások, non-profit vállalkozások	kis- és középvállalkozások	2014-2020
3	5. Turisztikai szervezetrendszer fejlesztése	5.1. TDM szervezetek és turisztikai klaszterek fejlesztése	Szabolcs-Szatmár-Bereg megye teljes területe	önkormányzatok, önkormányzati többségi tulajdonú vállalkozások, magánvállalkozások, civil szervezetek	az érintett területek önkormányzatai, és lakossága, vállalkozásai, a kül- és belföldi turisták, civil szervezetek.	2015-2020
3	8.Vállalkozói kultúra fejlesztése	8.1. Vállalkozások menedzsment és üzleti képességének fejlesztése	Szabolcs-Szatmár-Bereg megye teljes területe	vállalkozásfejlesztéssel foglalkozó gazdasági társaságok.	vállalkozások	2015-2020
3	8.Vállalkozói kultúra fejlesztése	8.2. Vállalkozási szolgáltatások fejlesztése	Szabolcs-Szatmár-Bereg megye teljes területe	inkubátorházak, vállalkozásfejlesztéssel foglalkozó gazdasági társaságok, ipari telephelyek, ipari vagy tudományos park infrastruktúrával rendelkező vállalkozások	vállalkozások; a vállalkozások számára üzleti infrastruktúrát és ahhoz kapcsolódó szolgáltatásokat nyújtó szervezetek	2015-2020
3	8.Vállalkozói kultúra fejlesztése	8.5. Térségi vállalkozói együttműködések és együttműködési hálózatok kialakításának ösztönzése, stratégiai megállapodások előkészítése.	Szabolcs-Szatmár-Bereg megye teljes területe	vállalkozásfejlesztéssel foglalkozó gazdasági társaságok, gazdasági társaságok	vállalkozások	2015-2020
4	6. Versenyképes felsőfokú oktatás feltételeinek megteremtése	6.1. Duális képzési forma bevezetése a szakképzésben és a felsőoktatásban	Szabolcs-Szatmár-Bereg megye	felsőoktatási intézmények és fenntartóik, nonprofit szervezet államháztartáson belül, civil szervezetek, alapítványok, egyházi jogi személyek, sportegyesületek, költségvetési intézmények, köztestületi intézmények, kulturális intézmények és fenntartóik, felsőoktatási intézmények fenntartói és alapító formától függetlenül, vállalkozások	a felsőoktatási intézményekben tanulók és dolgozók, az egész életen át tartó tanulásban részt vevők	2015-2020

Prioritás sorsszám	Intézkedés	Projektcsomag	Projektcsomag területi specifikumai	Jellemző kedvezményezettek köre	Célcsoport megjelölése	Projektcsomag ütemezése
5	7. Foglalkoztatásösztönzés, üzleti infrastruktúra fejlesztés	7.1 Üzleti, vállalkozói infrastruktúra fejlesztése, kkv-k fejlesztése	Nyíregyháza	Vállalkozások	Vállalkozások, lakosság	2016-2018
6	5. A gazdasági bázis, a gazdasági centrum funkció megerősítése elsődlegesen a már jelenlévő versenyképes húzóágazatokra támaszkodva	5.1 Az üzleti, vállalkozói infrastruktúra fejlesztése	a megye decentrum települései	ipari telephelyek, ipari vagy tudományos park infrastruktúrával rendelkező vállalkozások	vállalkozások; a vállalkozások számára üzleti infrastruktúrát és ahhoz kapcsolódó szolgáltatásokat nyújtó szervezetek	2015-2020
6	5. A gazdasági bázis, a gazdasági centrum funkció megerősítése elsődlegesen a már jelenlévő versenyképes húzóágazatokra támaszkodva	5.2 Vállalkozói együttműködések támogatása	a megye decentrum települései	magánvállalkozások	vállalkozások, vállalkozások számára kapcsolódó szolgáltatásokat nyújtó szervezetek	2015-2020
6	5. A gazdasági bázis, a gazdasági centrum funkció megerősítése elsődlegesen a már jelenlévő versenyképes húzóágazatokra támaszkodva	5.4 Vállalkozások exporttevékenységeinek támogatása	a megye decentrum települései	magánvállalkozások	vállalkozások, vállalkozások számára kapcsolódó szolgáltatásokat nyújtó szervezetek	2015-2020
7	5. A megye járásközpontjainak és kisvárosainak gazdasági megerősítése a helyi gazdaságfejlesztésre fókuszálva	5.1 Helyi KKV-k fejlesztése - ipari területek infrastrukturális fejlesztése; üzleti, vállalkozói infrastruktúra fejlesztése	a megye járásközpontjai és kisvárosai	magánvállalkozások	az érintett területek önkormányzatai, vállalkozásai és lakossága	2015-2020
7	5. A megye járásközpontjainak és kisvárosainak gazdasági megerősítése a helyi gazdaságfejlesztésre fókuszálva	5.2 Vállalkozói együttműködések támogatása, REL - rövid ellátási láncok kialakítása	a megye járásközpontjai és kisvárosai	magánvállalkozások, mezőgazdasági vállalkozások	az érintett területek önkormányzatai, vállalkozásai és lakossága	2015-2020
<b>GINOP 2. prioritás: K+I</b>						
4	4. Innovációs környezet fejlesztése	4.1. Kutatóintézeti infrastruktúra fejlesztése	Szabolcs-Szatmár-Bereg megye	vállalkozások, közfinanszírozású és nonprofit kutatóhelyek	az érintett területek önkormányzatai (a támogatható üzleti infrastruktúrával való érintettségén keresztül), vállalkozásai és lakossága (közvetlen és közvetett módon egyaránt érintve)	2015-2020
4	4. Innovációs környezet fejlesztése	4.2. Vállalati K+F+I tevékenység támogatása	Szabolcs-Szatmár-Bereg megye	vállalkozások, közfinanszírozású és nonprofit kutatóhelyek	az érintett területek önkormányzatai (a támogatható üzleti infrastruktúrával való érintettségén keresztül), vállalkozásai és lakossága (közvetlen és közvetett módon egyaránt érintve)	2015-2020
5	7. Foglalkoztatásösztönzés, üzleti infrastruktúra fejlesztés	7.2 Vállalati K+F+I tevékenységek támogatása,	Nyíregyháza	Vállalkozások, közfinanszírozású és nonprofit kutatóhelyek	Vállalkozások, lakosság	2016-2018

Prioritás sorsszám	Intézkedés	Projektsomag	Projektsomag területi specifikumai	Jellemző kedvezményezettek köre	Célcsoport megjelölése	Projektsomag ütemezése
		kutatóközpontok kialakítása				
6	5. A gazdasági bázis, a gazdasági centrum funkció megerősítése elsődlegesen a már jelenlévő versenyképes húzóágazatokra támaszkodva	5.3 K+F+I tevékenységek támogatása	a megye decentrum települései	magánvállalkozások	vállalkozások	2015-2020
<b>GINOP 3. prioritás: Infokommunikációs fejlesztések</b>						
3	8.Vállalkozói kultúra fejlesztése	8.3. IKT eszközök használatának és fejlesztésének ösztönzése a vállalatoknál	Szabolcs-Szatmár-Bereg megye teljes területe	hazai mikro-, kis- és középvállalkozások (agrár kivételével minden ágazatban), hazai gazdasági érdekvédelmi szervezetek, kereskedelmi és iparkamarák	vállalkozások	2015-2020
4	5. Oktatáshoz való hozzáférés javítása	5.2. Köznevelési infokommunikációs infrastruktúra, szolgáltatások és tartalmak fejlesztése	Szabolcs-Szatmár-Bereg megye	költségvetési szervek, közösségi internet hozzáférési pontokat működtető (köznevelési, kulturális, önkormányzati és egyházi és civil) intézmények	hátrányos helyzetű állampolgárok, közösségi internet hozzáférési pontok, elsősorban az 5000 fő alatti települések	2015-2020
4	6. Versenyképes felsőfokú oktatás feltételeinek megteremtése	6.2. Felsőoktatási infokommunikációs infrastruktúra, szolgáltatások és tartalmak fejlesztése	Szabolcs-Szatmár-Bereg megye	felsőoktatási intézmények és fenntartóik, nonprofit szervezet államháztartáson belül, civil szervezetek, alapítványok, egyházi jogi személyek, sportegyesületek, költségvetési intézmények, köztestületi intézmények, kulturális intézmények és fenntartóik, felsőoktatási intézmények fenntartói és alapító formától függetlenül, vállalkozások	a felsőoktatási intézményekben tanulók és dolgozók, az egész életen át tartó tanulásban részt vevők	2015-2020
4	7. Foglalkoztathatóság javítása	7.3. Munkaerő piaci kulcskompetenciák fejlesztését szolgáló képzési programok indítása	Szabolcs-Szatmár-Bereg megye	szak- és felnőttképzési intézmény	szak- és felnőttképzésben résztvevő, munkavállalási korú népesség, valamint az őket foglalkoztató munkáltatók	2015-2020
8	8. Vonzó vidéki környezet és életminőség megteremtése	8.1 Infokommunikációs hozzáférhetőség javítása	Szabolcs-Szatmár-Bereg megye	költségvetési szervek, közösségi internet hozzáférési pontokat működtető (köznevelési, kulturális, önkormányzati és egyházi és civil) intézmények, közvetetten pedig a hátrányos helyzetű állampolgárok	hátrányos helyzetű állampolgárok, közösségi internet hozzáférési pontok, elsősorban az 5000 fő alatti településeken.	2014-2020
<b>GINOP 4. prioritás: Energia</b>						
2	3. Energiahatékonyság növelése, megújuló energiaforrások használatának ösztönzése	3.4. Vállalkozások energiahatékonysági beruházásainak támogatása	Szabolcs-Szatmár-Bereg megye	gazdasági társaságok	gazdasági társaságok	2015-2020
<b>GINOP 5. prioritás: Foglalkoztatás és képzés</b>						
3	8.Vállalkozói kultúra fejlesztése	8.4. Vállalkozóvá válás támogatása	Szabolcs-Szatmár-Bereg megye teljes területe	magánszemélyek	vállalkozások	2015-2020

Prioritás sorszáma	Intézkedés	Projektcsomag	Projektcsomag területi specifikumai	Jellemző kedvezményezettek köre	Célcsoport megjelölése	Projektcsomag ütemezése
4	6. Versenyképes felsőfokú oktatás feltételeinek megteremtése	6.1. Duális képzési forma bevezetése a szakképzésben és a felsőoktatásban	Szabolcs-Szatmár-Bereg megye	elsőoktatási intézmények és fenntartók, nonprofit szervezet államháztartáson belül, civil szervezetek, alapítványok, egyházi jogi személyek, sportegyesületek, költségvetési intézmények, köztestületi intézmények, kulturális intézmények és fenntartók, felsőoktatási intézmények fenntartói és alapító formától függetlenül, vállalkozások	a felsőoktatási intézményekben tanulók és dolgozók, az egész életen át tartó tanulásban részt vevők	2015-2020
4	7. Foglalkoztathatóság javítása	7.1. Fiatalok tartós munkaerőpiaci integrációjának támogatása	Szabolcs-Szatmár-Bereg megye	közfinanszírozott egészségügyi, szociális és gyermekjóléti, gyermekvédelmi szolgáltatók, közhasznú, illetve civil szervezetek, önkormányzati és állami tulajdonú szervezetek és intézmények, állami intézmények, egyházi jogi személyek, kulturális intézmények, nemzetiségi önkormányzatok, felsőoktatási intézmények	veszélyeztetett, a hátrányos helyzetű, megváltozott munkaképességű és fogyatékos személyek, GYES-ről GYET-ről visszatérők, gyermekjóléti ellátások és szociális ellátásokban gondozottak, gyermekvédelmi gondoskodásban élő és javítóintézetben elhelyezett személyek	2015-2020
4	7. Foglalkoztathatóság javítása	7.2. Munkavállalói képzések támogatása	Szabolcs-Szatmár-Bereg megye	szak- és felnőttképzési intézmény	szak- és felnőttképzésben résztvevő, munkavállalási korú népesség, valamint az őket foglalkoztató munkáltatók	2015-2020
5	7. Foglalkoztatásösztönzés, üzleti infrastruktúra fejlesztés	7.3 Főiskolai képzés és szakképzés fejlesztése – duális képzés elterjesztése	Nyíregyháza	Vállalkozások, intézmények	Vállalkozások, lakosság	2015-2017
5	7. Foglalkoztatásösztönzés, üzleti infrastruktúra fejlesztés	7.4 Foglalkoztatás ösztönző programok	Nyíregyháza	Vállalkozások, civil szervezetek, államigazgatási szervek, közintézmények	Vállalkozások, lakosság	2015-2020
7	5. A megye járásközpontjainak és kisvárosainak gazdasági megerősítése a helyi gazdaságfejlesztésre fókuszálva	5.3 Szociális gazdaság kialakítása, fejlesztése	kiemelten a hátrányos helyzetű városi jogállású települések	önkormányzatok, önkormányzati többségi tulajdonú vállalkozások, magánvállalkozások, non-profit és civil szervezetek, egyházak, költségvetési szervek, szociális szövetkezetek, gazdasági szervezetek	a munka világában nehezen elhelyezhető, leghátrányosabb helyzetű, elsősorban roma emberek, megváltozott munkaképességűek	2015-2020
8	7. Szociális gazdaság fejlesztése a rurális térségekben	7.1 A szociális gazdaság fejlesztését szolgáló beruházások támogatás	Szabolcs-Szatmár-Bereg megye	települési önkormányzatok és társulásaik, önkormányzati szövetségek, nemzetiségi önkormányzatok, önkormányzati intézmények, költségvetési szervek, szociális szövetkezetek, gazdasági szervezetek, egyházi jogi személyek, civil szervezetek; társadalmi célú vállalkozások és a társadalmi célú	a munka világában nehezen elhelyezhető, leghátrányosabb helyzetű, elsősorban roma emberek, megváltozott munkaképességűek, GYES-ről, GYET-ről visszatérők	2014-2020

Prioritás sorszám	Intézkedés	Projektcsomag	Projektcsomag területi specifikumai	Jellemző kedvezményezettek köre	Célcsoport megjelölése	Projektcsomag ütemezése
				gazdaság egyéb szereplői		
9	5.Szociális gazdaság fejlesztése	5.1 Innovatív szociális foglalkoztatási programok	Szatmár-Beregi térség	települési önkormányzatok és társulásaik, önkormányzati szövetségek, nemzetiségi önkormányzatok, önkormányzati intézmények, költségvetési szervek, szociális szövetkezetek, gazdasági szervezetek, egyházi jogi személyek, civil szervezetek, társadalmi célú vállalkozások és a társadalmi célú gazdaság egyéb szereplői	a munka világában nehezen elhelyezhető, leghátrányosabb helyzetű, elsősorban roma emberek, megváltozott munkaképességűek, GYES-ről, GYET-ről visszatérők	2014-2020

## Emberi Erőforrás Fejlesztési Operatív Programhoz (EFOP) illeszkedő fejlesztési elképzelések

Prioritás sorszám	Intézkedés	Projektcsomag	Projektcsomag területi specifikumai	Jellemző kedvezményezettek köre	Célcsoport megjelölése	Projektcsomag ütemezése
<b>EFOP 1. prioritás: Együttműködő társadalom</b>						
3	7. Közösségi megújulást szolgáló szemléletformálás	7.1. Aktív közösségi szerepvállalás és társadalmi együttélés erősítése	Szabolcs-Szatmár-Bereg megye teljes területe	állami költségvetési szervek, önkormányzatok és társulásai, nemzetiségi önkormányzatok; önkormányzati intézmények, közfeladatot ellátó intézmények, központi költségvetési szervek, civil szervezetek, egyházi jogi személyek, igazságszolgáltatási szervek	gyermekek, fiatalok, idősek, tartósan munkanélküliek, hátrányos helyzetű csoportok, GYES-ről, GYET-ről visszatérők, romák, fogyatékos, pszichiátriai beteg, szenvedélybeteg, demens, idős vagy hajléktalan személyek, a gyermekvédelmi gondoskodásban élő illetve oltalmazott gyermekek	2015-2020
3	7. Közösségi megújulást szolgáló szemléletformálás	7.2. Szemléletformáló programok rendezése az egészségmegőrzés és egészségtudatosság erősítése érdekében	Szabolcs-Szatmár-Bereg megye teljes területe	egészségügyi szolgáltatók, állami szervek, önkormányzatok és azok intézményei, civil szervezetek, sportegyesületek, egyházi jogi személyek, köznevelési és kulturális intézmények, KKV-k, felsőoktatási egészségügyi intézmények	a teljes lakosság, a népegészségügyi kommunikációban érintett szakemberek, a központi vagy helyi döntéshozók	2015-2020
7	5. A megye járásközpontjainak és kisvárosainak gazdasági megerősítése a helyi gazdaságfejlesztésre fókuszálva	5.3 Szociális gazdaság kialakítása, fejlesztése	kiemelten a hátrányos helyzetű városi jogállású települések	önkormányzatok, önkormányzati többségi tulajdonú vállalkozások, magánvállalkozások, non-profit és civil szervezetek, egyházak, költségvetési szervek, szociális szövetkezetek, gazdasági szervezetek	a munka világában nehezen elhelyezhető, leghátrányosabb helyzetű, elsősorban roma emberek, megváltozott munkaképességűek	2015-2020
9	5. Szociális gazdaság fejlesztése	5.1 Innovatív szociális foglalkoztatási programok	Szatmár-Beregi térség	települési önkormányzatok és társulásai, önkormányzati szövetségek, nemzetiségi önkormányzatok, önkormányzati intézmények, költségvetési szervek, szociális szövetkezetek, gazdasági szervezetek, egyházi jogi személyek, civil szervezetek, társadalmi célú vállalkozások és a társadalmi célú gazdaság egyéb szereplői	a munka világában nehezen elhelyezhető, leghátrányosabb helyzetű, elsősorban roma emberek, megváltozott munkaképességűek, GYES-ről, GYET-ről visszatérők	2014-2020
9	6. Érintett térségek társadalmi izolációjának oldása	6.1 Területi hátrányok felszámolását segítő közösségfejlesztő és esélyteremtő programok	Szatmár-Beregi térség	önkormányzatok (társulásai és szövetségeik is), nemzetiségi önkormányzatok, önkormányzati és állami intézmények, egyházi jogi személyek, civil szervezetek, szociális szövetkezetek, gazdasági szereplők	a leghátrányosabb helyzetű járásokban és településeken élők, GYES-ről, GYET-ről visszatérők, és a velük foglalkozó szervezetek, leszakadó településeken élők	2014-2020
10	4. A hátrányos helyzetű csoportok illetve térségek foglalkoztatási helyzetének javítása	4.1 A szociális gazdaság fejlesztése: helyi termékek előállítását, helyi szolgáltatásokat biztosító szociális foglalkoztatási kezdeményezések	Leghátrányosabb helyzetű települések	önkormányzatok, civil szervezetek, egyházak	a munka világában nehezen elhelyezhető, leghátrányosabb helyzetű, elsősorban roma emberek	2015-2019

Prioritás sorsszám	Intézkedés	Projektcsomag	Projektcsomag területi specifikumai	Jellemző kedvezményezettek köre	Célcsoport megjelölése	Projektcsomag ütemezése
10	4. A hátrányos helyzetű csoportok illetve térségek foglalkoztatási helyzetének javítása	4.2 Speciális, támogatott foglalkoztatással összekapcsolt szak- és átképzési programok támogatása	Leghátrányosabb helyzetű települések	önkormányzatok, civil szervezetek, egyházak, oktatási/képzési intézmények	a munka világában nehezen elhelyezhető, leghátrányosabb helyzetű, elsősorban roma emberek	2015-2019
10	4. A hátrányos helyzetű csoportok illetve térségek foglalkoztatási helyzetének javítása	4.3 Speciális csoportok tagjainak munkaerő-piaci integrációját segítő mentori program megvalósításának támogatása	Leghátrányosabb helyzetű települések	önkormányzatok	a munka világában nehezen elhelyezhető, leghátrányosabb helyzetű, elsősorban roma emberek	2015-2020
10	7. A hátrányos helyzetű csoportok, közösségek egészségi állapotának javítása	7.3 Támogatás célzott szűrőprogramok és a megelőzést segítő tudatosító és életmód programok megvalósításához	Leghátrányosabb helyzetű települések	önkormányzatok, civil szervezetek, egyházak, egészségügyi szolgáltatók	a szegregátumban élő, elsősorban roma lakosság	2015-2020
10	8. Közösségfejlesztés	8. 1 Területi hátrányok felszámolását segítő közösségfejlesztő és esélyteremtő programok	Leghátrányosabb helyzetű települések	önkormányzatok, civil szervezetek, egyházak	a szegregátumban élő, elsősorban roma lakosság	2016-2019
<b>EFOP 2. prioritás: Infrastrukturális beruházások a társadalmi együttműködés erősítése érdekében</b>						
4	7. Foglalkoztathatóság javítása	7.1. Fiatalok tartós munkaerőpiaci integrációjának támogatása	Szabolcs-Szatmár-Bereg megye	közfinanszírozott egészségügyi, szociális és gyermekjóléti, gyermekvédelmi szolgáltatók, közhasznú, illetve civil szervezetek, önkormányzati és állami tulajdonú szervezetek és intézmények, állami intézmények, egyházi jogi személyek, kulturális intézmények, nemzetiségi önkormányzatok, felsőoktatási intézmények	veszélyeztetett, a hátrányos helyzetű, megváltozott munkaképességű és fogyatékos személyek, GYES-ről GYET-ről visszatérők, gyermekjóléti ellátások és szociális ellátásokban gondozottak, gyermekvédelmi gondoskodásban élő és javítóintézetben elhelyezett személyek	2015-2020
10	5. A hátrányos helyzetű csoportok lakhatási körülményeinek javítása	5.1 Szociális bérlakások kialakításának támogatása	Leghátrányosabb helyzetű települések	önkormányzatok	a halmozottan hátrányos helyzetben lévő, nehéz életkörülmények között élő, elsősorban roma lakosság	2015-2019
10	5. A hátrányos helyzetű csoportok lakhatási körülményeinek javítása	5.2 Támogatás hátrányos helyzetű családok lakásainak energiahatékonysági fejlesztésére	Leghátrányosabb helyzetű települések	önkormányzatok	a halmozottan hátrányos helyzetben lévő, nehéz életkörülmények között élő, elsősorban roma lakosság	2015-2019
10	7. A hátrányos helyzetű csoportok, közösségek egészségi állapotának javítása	7.1 Az egészségügyi infrastruktúra javítása az érintett közösségekben	Leghátrányosabb helyzetű települések	közfinanszírozott egészségügyi, szociális és gyermekjóléti, gyermekvédelmi szolgáltatók, közhasznú, illetve civil szervezetek, önkormányzati és állami tulajdonú szervezetek és intézmények	Az egészségügyi szolgáltatásokat nyújtó közintézményeket igénybe vevő hátrányos helyzetű lakosság	2015-2019
10	7. A hátrányos helyzetű csoportok, közösségek egészségi állapotának javítása	7.2 Helyi kapacitások (felkészített védőnők) biztosítása a hátrányos helyzetű csoportok körében	Leghátrányosabb helyzetű települések	közfinanszírozott egészségügyi, szociális és gyermekjóléti, gyermekvédelmi szolgáltatók, közhasznú, illetve civil szervezetek, önkormányzati és állami	a szegregátumban élő, elsősorban roma lakosság	2015-2020

Prioritás sorsszám	Intézkedés	Projektcsomag	Projektcsomag területi specifikumai	Jellemző kedvezményezettek köre	Célcsoport megjelölése	Projektcsomag ütemezése
		megvalósuló folyamatos egészségnevelés érdekében		tulajdonú szervezetek és intézmények		
<b>EFOP 3. prioritás: Gyarapodó tudástőke</b>						
4	5. Oktatáshoz való hozzáférés javítása	5.1. Köznevelési intézmények fejlesztése	Szabolcs-Szatmár-Bereg megye	bölcsődék és köznevelési intézmények és fenntartók, nonprofit szervezet, egyházi jogi személyek, civil szervezetek, költségvetési intézmények, pedagógusképzésben és továbbképzésben résztvevő szereplők, szociális és gyermekjóléti szolgáltatók	az alsó- és középfokú iskolákban tanulók, a bölcsődékben és óvodákban ellátott gyermekek, pedagógusok és a jelzett intézményekben dolgozók	2015-2020
4	6. Versenyképes felsőfokú oktatás feltételeinek megteremtése	6.4. Felsőoktatási intézmények infrastrukturális fejlesztése	Szabolcs-Szatmár-Bereg megye	felsőoktatási intézmények és fenntartók, nonprofit szervezet államháztartáson belül, civil szervezetek, alapítványok, egyházi jogi személyek, sportegyesületek, költségvetési intézmények, köztisztviselői intézmények, kulturális intézmények és fenntartók, felsőoktatási intézmények fenntartói és alapító formától függetlenül, vállalkozások	a felsőoktatási intézményekben tanulók és dolgozók, az egész életen át tartó tanulásban részt vevők	2015-2020
10	6. Célzott oktatási intézkedések hátrányos helyzetű csoportok számára	6.1 Speciális felzárkóztató és tehetséggondozó programok megvalósításának támogatása	Leghátrányosabb helyzetű települések	kulturális és egyéb intézmények és azok fenntartói, önkormányzatok, civil szervezetek, sportegyesületek, alapítványok, egyházi jogi személyek, köznevelési intézmények és azok fenntartói	a szegregátumban élő, elsősorban roma lakosság	2015-2020
<b>EFOP 4. prioritás: Infrastrukturális beruházások a gyarapodó tudástőke érdekében</b>						
4	5. Oktatáshoz való hozzáférés javítása	5.1. Köznevelési intézmények fejlesztése	Szabolcs-Szatmár-Bereg megye	bölcsődék és köznevelési intézmények és fenntartók, nonprofit szervezet, egyházi jogi személyek, civil szervezetek, költségvetési intézmények, pedagógusképzésben és továbbképzésben résztvevő szereplők, szociális és gyermekjóléti szolgáltatók	az alsó- és középfokú iskolákban tanulók, a bölcsődékben és óvodákban ellátott gyermekek, pedagógusok és a jelzett intézményekben dolgozók	2015-2020.
4	6. Versenyképes felsőfokú oktatás feltételeinek megteremtése	6.3. Felsőfokú oktatás szolgáltatásainak minőségi fejlesztése	Szabolcs-Szatmár-Bereg megye	felsőoktatási intézmények és fenntartók, nonprofit szervezet államháztartáson belül, civil szervezetek, alapítványok, egyházi jogi személyek, sportegyesületek, költségvetési intézmények, köztisztviselői intézmények, kulturális intézmények és fenntartók, felsőoktatási intézmények fenntartói és alapító formától függetlenül, vállalkozások	a felsőoktatási intézményekben tanulók és dolgozók, az egész életen át tartó tanulásban részt vevők	2015-2020
4	6. Versenyképes felsőfokú oktatás feltételeinek megteremtése	6.4. Felsőoktatási intézmények infrastrukturális fejlesztése	Szabolcs-Szatmár-Bereg megye	felsőoktatási intézmények és fenntartók, nonprofit szervezet államháztartáson belül, civil szervezetek, alapítványok, egyházi	a felsőoktatási intézményekben tanulók és dolgozók, az egész életen át tartó tanulásban részt vevők	2015-2020

Prioritás sorszám	Intézkedés	Projektcsomag	Projektcsomag területi specifikumai	Jellemző kedvezményezettek köre	Célcsoport megjelölése	Projektcsomag ütemezése
				jogi személyek, sportegyesületek, költségvetési intézmények, köztisztviselői intézmények, kulturális intézmények és fenntartók, felsőoktatási intézmények fenntartói és alapító formától függetlenül, vállalkozások		
10	6. Célzott oktatási intézkedések hátrányos helyzetű csoportok számára	6.2 A hátrányos helyzetű térségek oktatási infrastruktúrájának fejlesztése	Leghátrányosabb helyzetű települések	köznevelési intézmények és fenntartók, civil szervezetek, alapítványok, egyházak	az oktatási intézményeket igénybe vevő hátrányos helyzetű lakosság	2015-2019

## Környezeti és Energiahatékonyági Operatív Programhoz (KEHOP) illeszkedő fejlesztési elképzelések

Prioritás sorszám	Intézkedés	Projektcsomag	Projektcsomag területi specifikumai	Jellemző kedvezményezettek köre	Célcsoport megjelölése	Projektcsomag ütemezése
<b>KEHOP 1. prioritás: A klímaváltozás hatásaihoz való alkalmazkodás</b>						
2	2. Komplex vízgazdálkodási program kialakítása	2.1. Ár és belvízvédő infrastruktúrák létesítményeinek korszerűsítése, hiányzó elemek kialakítása	Szabolcs-Szatmár-Bereg megye	vízügyi igazgatási szervek, önkormányzatok	az árvizek által veszélyeztetett térségek lakossága, az érintett térség gazdasági szervezetei, közigazgatásai	2015-2020
2	2. Komplex vízgazdálkodási program kialakítása	2.2. Környezetkímélő mezőgazdasági vízfelhasználás létesítményeinek kialakítása, a mezőgazdasági öntözés technológiai feltételeinek megteremtése	Szabolcs-Szatmár-Bereg megye	központi közigazgatási szervek, vízügyi igazgatási szervek	a vizek többletéből vagy hiányából származó kedvezőtlen hatások által érintett térségek lakossága, az érintett térség gazdasági szervezetei, közigazgatásai	2015-2020
5	10. Kommunális infrastruktúra fejlesztése és energetikai fejlesztések	10.1 Bel- és csapadékvíz elvezetés, tározók fejlesztése	Nyíregyháza	Vízügyi igazgatási szervek	Vállalkozások, közigazgatás, lakosság	2015-2017
<b>KEHOP 2. prioritás: Települési vízellátás, szennyvízelvezetés és -tisztítás, szennyvízkezelés</b>						
2	2. Komplex vízgazdálkodási program kialakítása	2.3. Térségi, települési szintű vízgazdálkodáshoz köthető beruházások támogatása	Szabolcs-Szatmár-Bereg megye	vízi közmű tulajdonosok, vízi közmű szolgáltatók; kizárólag a szemléletformálás esetén: civil szervezetek is	nem megfelelő minőségű ivóvízzel ellátott területek lakossága, vállalkozásai; nem megfelelő szennyvízkezeléssel rendelkező 2000 LE feletti agglomerációk, és a megfelelő szennyvízelvezetéssel szennyvíztisztítással nem rendelkező agglomerációk	2015-2020
5	10. Kommunális infrastruktúra fejlesztése és energetikai fejlesztések	10.2 Szennyvíz elvezetés fejlesztése	Nyíregyháza	Vízi közmű tulajdonosok, víziközmű-szolgáltatók	Vállalkozások, közigazgatás, lakosság	2017-2020
<b>KEHOP 3. prioritás: Települési hulladékgazdálkodással és kármentesítéssel kapcsolatos fejlesztések</b>						
2	5. Megyei hulladékgazdálkodás fejlesztése	5.1. Technológiafejlesztés a 3R stratégiára alapozva (reduce, reuse, recovery)	Szabolcs-Szatmár-Bereg megye	önkormányzatok és társulásai, állami szervezetek	a települések lakossága, a közszolgáltatással érintett egyéb hulladéktermelők	2015-2020
2	5. Megyei hulladékgazdálkodás fejlesztése	5.2. Szelektív gyűjtés feltételeinek korszerűsítése	Szabolcs-Szatmár-Bereg megye	önkormányzatok és társulásai, többségi állami vagy önkormányzati tulajdonú gazdasági szervezetek; kizárólag a szemléletformálás esetén: civil szervezetek is.	a települések lakossága, a közszolgáltatással érintett egyéb hulladéktermelők	2015-2020
2	5. Megyei hulladékgazdálkodás fejlesztése	5.3. Hulladéklerakók reaktivációja	Szabolcs-Szatmár-Bereg megye	állami vagyongazdálkodásért felelős szervezetek	A szennyezett talajjal/ felszín alatti vízzel érintkező lakosság, gazdasági szervezetek	2015-2020
<b>KEHOP 4. prioritás: Természetvédelmi és élővilág-védelmi fejlesztések</b>						
2	6. Természetvédelem és	6.1. Megyei természetvédelmi	Szabolcs-	jogszabály szerint az országos	Helyi közösségek, helyi ökoturisztikai	2015-2020

Prioritás sorszám	Intézkedés	Projektcsomag	Projektcsomag területi specifikumai	Jellemző kedvezményezettek köre	Célcsoport megjelölése	Projektcsomag ütemezése
	élővilág védelem	területek és közösségi jelentőségű természeti értékek állapotának, helyzetének javítása	Szatmár-Bereg megye	jelentőségű védett természeti területek természetvédelmi kezelésért felelős szervek, védett természeti területek természetvédelmi kezelésében érintett központi költségvetési, 100%-ban állami tulajdonú gazdasági társaságok, civil szervezetek, önkormányzatok stb.	szolgáltatásokat nyújtó vállalkozások és más gazdasági szereplők, a tágabb térség lakossága, az érintett térségbe látogató turisták, kutatók, szakirányú felsőoktatásban résztvevő intézmények hallgatói, stb.; tágabb értelemben az Európai Unió és Magyarország polgárai.	
8	8. Vonzó vidéki környezet és életminőség megteremtése	8. 4. Természeti és kulturális környezet megőrzése és fejlesztése	Szabolcs-Szatmár-Bereg megye	vidéki térségben működő települési önkormányzat, kisebbségi önkormányzat, önkormányzati társulás, nonprofit szervezet, egyházi jogi személy, fentiek konzorciumai, az adott területre vonatkozóan megfelelő erőforrásokkal és ismeretekkel rendelkező intézmények	kül- és belföldi turisták, fejlesztéssel érintett területek lakossága. Helyi közösségek, helyi ökoturisztikai szolgáltatásokat nyújtó vállalkozások és más gazdasági szereplők, a tágabb térség lakossága, az érintett térségbe látogató turisták, kutatók, szakirányú felsőoktatásban résztvevő intézmények hallgatói	2014-2020
<b>KEHOP 5. prioritás: Energiahatékonyság növelése, megújuló energiaforrások alkalmazása</b>						
2	3. Energiahatékonyság növelése, megújuló energiaforrások használatának ösztönzése	3.1. Önkormányzati tulajdonú köz- és lakóépületek, valamint közterületek energiahatékonyság növelést célzó beruházásainak támogatása	Szabolcs-Szatmár-Bereg megye	önkormányzatok, civil szervezetek	állami közintézmények, az állami közfeladat-ellátásban résztvevők köre, egyházak, valamint többségi állami tulajdonú gazdasági társaságok	2015-2020
2	3. Energiahatékonyság növelése, megújuló energiaforrások használatának ösztönzése	3.2. Magántulajdonú lakóépületek, nonprofit szektor által használt épületek energiahatékonysági korszerűsítésének támogatása	Szabolcs-Szatmár-Bereg megye	magánszemélyek	lakosság, nonprofit szektor	2015-2020
2	3. Energiahatékonyság növelése, megújuló energiaforrások használatának ösztönzése	3.3. Zöld-áram termelés fejlesztése	Szabolcs-Szatmár-Bereg megye	gazdasági társaságok, közjogi vagy magánjogi szervezet	az energia szektor szereplői	2015-2020
3	7. Közösségi megújulást szolgáló szemléletformálás	7.3. Szemléletformáló kezdeményezések támogatása a környezettudatos közösségek kialakítása érdekében	Szabolcs-Szatmár-Bereg megye teljes területe	civil szervezetek, egyházak, önkormányzatok, oktatási intézmények, központi költségvetési szervek.	lakosság, civil szervezetek, egyházak, önkormányzatok, oktatási intézmények, központi költségvetési szervek.	2015-2020
5	10. Kommunális infrastruktúra fejlesztése és energetikai fejlesztések	10.3 Lakóépületek és közfeladatot ellátó épületek energiahatékonysági korszerűsítése	Nyíregyháza	Lakosság, központi költségvetési szervek, nonprofit szektor, egyházak, többségi állami tulajdonú gazdasági társaságok	Lakosság, állami közintézmények, nonprofit szektor, egyházak, többségi állami tulajdonú gazdasági társaságok	2015-2020

## Vidékfejlesztési Programhoz (VP) illeszkedő fejlesztési elképzelések

Prioritás sorsszám	Intézkedés	Projektcsomag	Projektcsomag területi specifikumai	Jellemző kedvezményezettek köre	Célcsoport megjelölése	Projektcsomag ütemezése
<b>VP 1. prioritás: A tudásátadás és az innováció előmozdítása a mezőgazdaságban, az erdőszetben és a vidéki térségekben</b>						
1	4. Az innováció, a kutatás-fejlesztés erősítése, ösztönzése az agrárgazdaságban	4.1. Alap és alkalmazott térségi kutatások támogatása	Szabolcs-Szatmár-Bereg megye teljes területét érinti, kiemelten a rurális térségek	magánvállalkozások, non-profit vállalkozások	magánvállalkozások, non-profit vállalkozások	2014-2020
1	4. Az innováció, a kutatás-fejlesztés erősítése, ösztönzése az agrárgazdaságban	4.2. Technológiai know-how hasznosulásának támogatása az élelmiszergazdaságban	Szabolcs-Szatmár-Bereg megye teljes területét érinti, kiemelten a rurális térségek	mezőgazdasági termelők, fiatal gazdák, mikro- és kis- és középvállalkozó élelmiszerfeldolgozók	mezőgazdasági termelők, fiatal gazdák mikro- és kis- és középvállalkozó élelmiszerfeldolgozók	2014-2020
<b>VP 2. prioritás: A gazdaságok életképességének és versenyképességének fokozása a mezőgazdasági termelés valamennyi típusa és valamennyi régió esetében, az innovatív mezőgazdasági technológiák és a fenntartható erdőgazdálkodás elősegítése</b>						
1	5. Versenyképes mezőgazdasági termelés feltételeinek megteremtése	5.1. Öntözési rendszerek fejlesztése	Szabolcs-Szatmár-Bereg megye teljes területét érinti, kiemelten a rurális térségek	mezőgazdasági termelők, induló mezőgazdasági vállalkozás, mezőgazdasági termelők egy csoportja	mezőgazdasági termelők, fiatal gazdák mikro- és kis- és középvállalkozó élelmiszerfeldolgozók, induló mezőgazdasági vállalkozás, mezőgazdasági termelők egy csoportja	2014-2020
1	6. Technológia és telephely fejlesztés	6.2. Meleg és üvegházi kertészet fejlesztése	Szabolcs-Szatmár-Bereg megye teljes területét érinti, kiemelten a rurális térségek	mezőgazdasági termelők, induló mezőgazdasági vállalkozás, mezőgazdasági termelők egy csoportja	mezőgazdasági termelők, induló mezőgazdasági vállalkozás, mezőgazdasági termelők egy csoportja	2014-2020
1	6. Technológia és telephely fejlesztés	6.3. Termesztési technológiák és állattartó telepek korszerűsítése	Szabolcs-Szatmár-Bereg megye teljes területét érinti, kiemelten a rurális térségek	mezőgazdasági termelők, induló mezőgazdasági vállalkozás, mezőgazdasági termelők egy csoportja	mezőgazdasági termelők, induló mezőgazdasági vállalkozás, mezőgazdasági termelők egy csoportja	2014-2020
5	11. Bokortanyák mezőgazdasági fejlesztése	11.1. Infrastruktúrafejlesztés a bokortanyákban	Nyíregyháza	Mezőgazdasági termelők, agrárvállalkozások	Vállalkozások, lakosság	2016-2018
8	6. A vidéki térségek önellátó szerepének erősítése	6.1 Erdő és fagazdálkodás fejlesztése	Szabolcs-Szatmár-Bereg megye	bejegyzett mezőgazdasági földhasználók és ezek társulásai, közjogi és magánjogi erdő és földhasználók, települési önkormányzatok és társulásai, magánjogi és közjogi szervezetek és társulásai, vidéki térségben székhellyel rendelkező egyéb mikro vagy kisvállalkozás		2014-2020
<b>VP 3. prioritás: Az élelmiszerláncok szervezése, ideértve a mezőgazdasági termékek feldolgozását és értékesítését, állatjólét, kockázatkezelés a mezőgazdaság terén történő előmozdítása</b>						
1	3. Az agrárgazdaság versenyképes ágazatainak	3.1. Klaszteresedés támogatása az	Szabolcs-Szatmár-Bereg megye teljes	vállalkozások, konzorciumok, klaszter szervezetek.	kis- és középvállalkozások	2014-2020

Prioritás sorszám	Intézkedés	Projektcsomag	Projektcsomag területi specifikumai	Jellemző kedvezményezettek köre	Célcsoport megjelölése	Projektcsomag ütemezése
	fejlesztése, professzionális megszervezése termelési integrációk keretében	élelmiszergazdaságban, termelési integrációk megerősítése	területét érinti, kiemelten a rurális térségek			
1	3. Az agrárgazdaság versenyképes ágazatának fejlesztése, professzionális megszervezése termelési integrációk keretében	3.2. Beszállítói programok generálása az élelmiszergazdaságban	Szabolcs-Szatmár-Bereg megye teljes területét érinti, kiemelten a rurális térségek	magánvállalkozások, non-profit vállalkozások	kis- és középvállalkozások	2014-2020
1	6. Technológia és telephely fejlesztés	6.1. Telephelyfejlesztés támogatása az élelmiszergazdaságban	Szabolcs-Szatmár-Bereg megye teljes területét érinti, kiemelten a rurális térségek	mezőgazdasági termelők, induló mezőgazdasági vállalkozás, mezőgazdasági termelők egy csoportja	mezőgazdasági termelők, induló mezőgazdasági vállalkozás, mezőgazdasági termelők egy csoportja	2014-2020
1	6. Technológia és telephely fejlesztés	6.4. Az élelmiszer feldolgozás korszerűsítés	Szabolcs-Szatmár-Bereg megye teljes területét érinti, kiemelten a rurális térségek	mezőgazdasági termelők, induló mezőgazdasági vállalkozás, mezőgazdasági termelők egy csoportja	mezőgazdasági termelők, induló mezőgazdasági vállalkozás, mezőgazdasági termelők egy csoportja	2014-2020
1	6. Technológia és telephely fejlesztés	6.5. Minőségbiztosítást célzó technológiai fejlesztések támogatása	Szabolcs-Szatmár-Bereg megye teljes területét érinti, kiemelten a rurális térségek	mezőgazdasági termelők, induló mezőgazdasági vállalkozás, mezőgazdasági termelők egy csoportja	mezőgazdasági termelők, induló mezőgazdasági vállalkozás, mezőgazdasági termelők egy csoportja	2014-2020
5	11. Bokortanyák mezőgazdasági fejlesztése	11.2 Rövid ellátási lánc (REL) program a bokortanyákban	Nyíregyháza	Mezőgazdasági termelők, agrárvállalkozások, civil szervezetek	Önkormányzat, közintézmények, vállalkozások, lakosság	2016-2018
7	5. A megye járásközpontjainak és kisvárosainak gazdasági megerősítése a helyi gazdaságfejlesztésre fókuszálva	5.2 Vállalkozói együttműködések támogatása, REL - rövid ellátási láncok kialakítása	a megye járásközpontjai és kisvárosai	magánvállalkozások, mezőgazdasági vállalkozások	az érintett területek önkormányzatai, vállalkozásai és lakossága	2015-2020
8	6. A vidéki térségek önálló szerepének erősítése	6.2 Helyi, mikrotérségi élelmiszerfeldolgozó kapacitások bővítése	Szabolcs-Szatmár-Bereg megye	mezőgazdasági termelő, mezőgazdasági termelők egy csoportja, induló mezőgazdasági vállalkozás, a VM által elismerésben részesített termelői csoportok		2014-2020
8	6. A vidéki térségek önálló szerepének erősítése	6.3 Helyi termelési láncok létrehozása	Szabolcs-Szatmár-Bereg megye	mezőgazdasági termeléssel és termékértékesítéssel foglalkozó termelői csoportok és szervezetek		2014-2020
<b>VP 4. prioritás: A mezőgazdasággal és az erdőszettel kapcsolatos ökoszisztémák állapotának helyreállítása, megőrzése és javítása</b>						
1	5. Versenyképes mezőgazdasági termelés feltételeinek megteremtése	5.2. Természeti károk elleni védekezés korszerűsítés	Szabolcs-Szatmár-Bereg megye teljes területét érinti, kiemelten a rurális	mezőgazdasági termelők, induló mezőgazdasági vállalkozás	mezőgazdasági termelők, induló mezőgazdasági vállalkozás	2014-2020

Prioritás sorszám	Intézkedés	Projektcsomag	Projektcsomag területi specifikumai	Jellemző kedvezményezettek köre	Célcsoport megjelölése	Projektcsomag ütemezése
			térségek			
8	8. Vonzó vidéki környezet és életminőség megteremtése	8. 4. Természeti és kulturális környezet megőrzése és fejlesztése	Szabolcs-Szatmár-Bereg megye	vidéki térségben működő települési önkormányzat, kisebbségi önkormányzat, önkormányzati társulás, nonprofit szervezet, egyházi jogi személy, fentiek konzorciumai, az adott területre vonatkozóan megfelelő erőforrásokkal és ismeretekkel rendelkező intézmények	kül- és belföldi turisták, fejlesztéssel érintett területek lakossága. Helyi közösségek, helyi ökoturisztikai szolgáltatásokat nyújtó vállalkozások és más gazdasági szereplők, a tágabb térség lakossága, az érintett térségbe látogató turisták, kutatók, szakirányú felsőoktatásban résztvevő intézmények hallgatói	2014-2020
<b>VP 5. prioritás: Az erőforrás-hatékonyság előmozdítása, valamint a karbonszegény és az éghajlatváltozás hatásaival szemben ellenállóképes gazdaság irányába történő elmozdulás támogatása a mezőgazdasági, az élelmiszeripari és az erdészeti ágazatban</b>						
1	5. Versenyképes mezőgazdasági termelés feltételeinek megteremtése	5.1. Öntözési rendszerek fejlesztése	Szabolcs-Szatmár-Bereg megye teljes területét érinti, kiemelten a rurális térségek	mezőgazdasági termelők, induló mezőgazdasági vállalkozás, mezőgazdasági termelők egy csoportja	mezőgazdasági termelők, fiatal gazdák mikro- és kis- és középvállalkozó élelmiszerfeldolgozók, induló mezőgazdasági vállalkozás, mezőgazdasági termelők egy csoportja	2014-2020
1	5. Versenyképes mezőgazdasági termelés feltételeinek megteremtése	5.2. Természeti károk elleni védekezés korszerűsítés	Szabolcs-Szatmár-Bereg megye teljes területét érinti, kiemelten a rurális térségek	mezőgazdasági termelők, induló mezőgazdasági vállalkozás	mezőgazdasági termelők, induló mezőgazdasági vállalkozás	2014-2020
1	6. Technológia és telephely fejlesztés	6.2. Meleg és üvegházi kertészet fejlesztése	Szabolcs-Szatmár-Bereg megye teljes területét érinti, kiemelten a rurális térségek	mezőgazdasági termelők, induló mezőgazdasági vállalkozás, mezőgazdasági termelők egy csoportja	mezőgazdasági termelők, induló mezőgazdasági vállalkozás, mezőgazdasági termelők egy csoportja	2014-2020
1	6. Technológia és telephely fejlesztés	6.3. Termesztési technológiák és állattartó telepek korszerűsítése	Szabolcs-Szatmár-Bereg megye teljes területét érinti, kiemelten a rurális térségek	mezőgazdasági termelők, induló mezőgazdasági vállalkozás, mezőgazdasági termelők egy csoportja	mezőgazdasági termelők, induló mezőgazdasági vállalkozás, mezőgazdasági termelők egy csoportja	2014-2020
<b>VP 6. prioritás: A társadalmi befogadás előmozdítása, a szegénység csökkentése és a gazdasági fejlődés támogatása a vidéki térségekben</b>						
8	6. A vidéki térségek önellátó szerepének erősítése	6.4 Térségi mikrovállalkozások fejlesztése	Szabolcs-Szatmár-Bereg megye	Induló egyéni és társas vállalkozások. Induló szövetkezetek, nonprofit vállalkozások	Induló egyéni és társas vállalkozások. Induló szövetkezetek, nonprofit vállalkozások	2014-2020
8	8. Vonzó vidéki környezet és életminőség megteremtése	8.2 Köz- és közösségi szolgáltatások	Szabolcs-Szatmár-Bereg megye	vidéki térségben működő települési önkormányzat, kisebbségi önkormányzat, önkormányzati társulás	mezőgazdasági termelők	2014-2020
8	8. Vonzó vidéki környezet és életminőség megteremtése	8.3 Közösségvezérelt közösségfejlesztések a kedvezőtlen szocio-demográfiai térségekben	Szabolcs-Szatmár-Bereg megye	vidéki térségben működő települési önkormányzat, kisebbségi önkormányzat, önkormányzati társulás	mezőgazdasági termelők	2014-2020

## **4.3 Megyei vezérprojektek**

### **4.3.1 A megye számára kiemelt jelentőségű, elsősorban a Terület- és Településfejlesztési Operatív Programból megvalósuló vezérprojektek**

1. Munkahelyteremtés infrastrukturális feltételeinek biztosítása (TOP 1. prioritás 1. intézkedés)
2. Megyei turizmusfejlesztési program (TOP 1. prioritás 1. és 2. intézkedés, GINOP)
3. Kis- és középvállalkozások támogatása (TOP 1. prioritás, TOP 6. prioritás, GINOP, VP)

### **4.3.2 A megye számára kiemelt jelentőségű ágazati Operatív Programokból megvalósuló projektjei**

1. Szociális foglalkoztatási program (TOP 6. prioritás, GINOP, EFOP, VP):
2. Versenyképes élelmiszergazdaság program (TOP 1. prioritás, TOP 6. prioritás, GINOP, VP)
3. Fenntartható vízgazdálkodás (KEHOP)
4. Megyei környezet- és hulladékgazdálkodási program (KEHOP)

## 5 A MEGVALÓSÍTANDÓ FEJLESZTÉSEK PRIORITÁSOK SZERINTI CSOPORTOSÍTÁSBAN

### 5.1 1. prioritás: A megyei élelmiszergazdaság piacorientált megerősítése

#### 5.1.1 Cérendszer

##### Kapcsolódó EU tematikus célok és beruházási prioritások

1. tematikus cél: a kutatás, a technológiai fejlesztés és az innováció megerősítése

*b) a vállalkozások K+I beruházásainak előmozdítása, valamint a vállalkozások, a kutatási és fejlesztési központok és a felsőoktatási ágazat közötti kapcsolatok és szinergiák létrehozása, különös tekintettel a termék- és szolgáltatásfejlesztésbe, a technológiaátadásba, a társadalmi innovációba, az ökoinnovációba és a közszolgálati alkalmazásokba, a keresletélénkítésbe, a hálózatépítésbe, a klaszterekben és az intelligens specializáció általi nyílt innovációba történő beruházásokra, továbbá a technológiai és alkalmazott kutatás, a kísérleti programok, a korai termékhitelítési intézkedések, az alaptechnológiák fejlett gyártási kapacitásának és próbagyártásának támogatása, valamint az általános célú technológiák terjesztése;*

3. tematikus cél: a kkv-k versenyképességének fokozása

*c) a korszerű termék- és szolgáltatásfejlesztési képességek megteremtésének és bővítésének támogatása;*

*d) a kkv-k abban való segítése, hogy növekedni tudjanak a regionális, nemzeti és nemzetközi piacokon, és hogy az innovációs folyamatokban részt tudjanak venni;*

##### Kapcsolódó megyei stratégiai cél

Versenyképes élelmiszergazdaság – az agrárgazdaság erősítése fókuszált módon

##### A prioritás specifikus céljai

- Versenyképes, az élelmiszeripart kiszolgáló megyei agrárgazdaság megteremtése, a megyei agrárgazdaság versenyelőnyökkel rendelkező ágazatainak megerősítése;
- Szabolcs-Szatmár-Bereg megye élelmiszeripari exportrészesedésének növelése;
- Versenyképes megyei élelmiszergazdaság megteremtése az ágazat innovációs készségének és képességének erősítésével valamint az ágazat technológiai korszerűsítésével;
- Magas minőségű, helyi mezőgazdasági termékeken alapuló élelmiszeripari kínálatfejlesztés, a megyei élelmiszergazdaság elmozdítása az alapanyag előállításról a késztermék előállításra.

##### A prioritás területi specifikuma

A prioritás Szabolcs-Szatmár-Bereg megye teljes területét érinti, kiemelten a rurális térségeket.

## 5.1.2 A prioritás tervezett beavatkozási területei, intézkedései

### 1. intézkedés: A megyei élelmiszergazdaság piacorientált megerősítése

A Szabolcs-Szatmár-Bereg megyei élelmiszeripari termékek piacra jutásának segítése a nemzetközi piacokon, a megyei élelmiszergazdaság exportképességének javítása. Célzott külpiaci marketingstratégia kialakítása és az élelmiszeripari termékek külföldi brand építésének segítése, ezáltal keresletnövekedés és piacszerzés indukálása a megyei élelmiszergazdaság számára. Szükséges egy célzott külpiaci marketingstratégia kialakítása, amely keresletnövekedést generál a megyei élelmiszergazdaság számára. A hazai vállalkozásokat, főleg az önálló növekedési potenciállal rendelkező hazai kkv-kat kell támogatni ezen a területen. Meghatározó a versenyképes ágazatok nemzetközi brand építésének támogatása, mivel óriási forrásokat igényel és ez biztosíthatja a külföldi piaci jelenlétet.

*Az intézkedéshez kapcsolódó tevékenységek:*

- Mezőgazdasági és élelmiszeripari termékek piacra jutását segítő infrastruktúra és szolgáltatás fejlesztés támogatása
- Agrárvállalkozások marketing tevékenységének támogatása elsősorban a külföldi piacokra történő kijutás érdekében

### 2. intézkedés: Erős helyi termékpolitika kialakítása

A tevékenység célja a minőségi kínálatfejlesztés ösztönzése az élelmiszeriparban, elsősorban olyan helyi termékek létrehozása, amelyek helyi mezőgazdasági termékeken alapuló késztermékek. Az intézkedés másik célkitűzése ezeknek a helyi termékeknek a piacra jutásának segítése, illetve hozzá kapcsolódó keresletélénkítő folyamatok generálása.

*Az intézkedéshez kapcsolódó tevékenységek:*

- Helyi termékek előállítását és piacra juttatását támogató tanácsadási programok indítása
- Helyi termékek késztermékké alakításának, termelésének és piacra vitelének támogatása
- Helyi termékekhez kapcsolódó tudatosítás, fogyasztásösztönzés, marketing tevékenység

### 3. intézkedés: Az agrárgazdaság versenyképes ágazatainak fejlesztése, professzionális megszervezése termelési integrációk keretében

A versenyképes élelmiszergazdaság megteremtése érdekében elsősorban azoknak az agrárágazatoknak a fejlesztése szükséges, amelyek növekedést produkálnak és sikereket érnek el a piacon. Az intézkedés beavatkozási területe a termelés és feldolgozás professzionális megszervezése, amely lehetővé teszi a teljes agrárvertikum hálózatosodását az alapanyag termeléstől a késztermék piacra jutásáig.

*Az intézkedéshez kapcsolódó tevékenységek:*

- Klaszteresedés támogatása az élelmiszergazdaságban, termelési integrációk megerősítése
- Beszállítói programok generálása az élelmiszergazdaságban

### 4. intézkedés: Az innováció, a kutatás-fejlesztés erősítése, ösztönzése az agrárgazdaságban

A megyei élelmiszergazdaság versenyképességünk javításában kiemelt szerep jut az innovációk terjedésének ösztönzésének, amely segíti a magas hozzáadott értéket képviselő termékek előállítását. Az intézkedés elsősorban olyan térségi kísérleti fejlesztések előkészítését, kidolgozását, megvalósítását

támogatja az agrárgazdaságban, amely tudástranszferek mechanizmusain keresztül adaptálódik megyei élelmiszergazdaságban a magas hozzáadott értéket képviselő termékek előállítása érdekében. Ennek érdekében párhuzamosan kell beavatkozni a tudás előállításába és annak gyakorlati transzferálásába. A tudásgazdaságban kulcskérdés az élelmiszergazdaság innovációs képességének javítása.

*Az intézkedéshez kapcsolódó tevékenységek:*

- Alap és alkalmazott térségi kutatások támogatása
- Technológiai know-how hasznosulásának támogatása az élelmiszergazdaságban

### **5. intézkedés: Versenyképes mezőgazdasági termelés feltételeinek megteremtése**

Az intézkedés célja a meglévő öntözési rendszerek, vízi létesítmények víztakarékosabb, hatékonyabb vízfelhasználást célzó korszerűsítése, valamint az öntözőberendezések hatékonyságának a javítása, hozzájárulva ezzel a komplex vízgazdálkodás rendszeréhez. A vízhiány, szárazság és az aszály hosszú távú, kiszámítható, és lehetséges mértékű megelőzését, a károk enyhítését a mezőgazdaságot szolgáló vízgazdálkodási infrastruktúrán keresztül kell és lehet megvalósítani.

*Az intézkedéshez kapcsolódó tevékenységek:*

- Öntözési rendszerek fejlesztése
- Természeti károk elleni védekezés korszerűsítése

### **6. intézkedés: Technológia és telephelyfejlesztés**

Elsősorban azoknak az agrárágazatoknak a fejlesztése szükséges, amelyek növekedést produkálnak és sikereket érnek el a piacon. (elsősorban zöldség és különösen a gyümölcsstermelő ágazatok fejlesztése, baromfi ágazat fejlesztése). Az intézkedés magában foglalja az agrárgazdaság teljes vertikumán belül a termelői, taroló és feldolgozó kapacitások infrastrukturális fejlesztéseit. Ennek során szükséges megteremteni az élelmiszeripar versenyképes területeinek stabil nyersanyagellátását, melynek szükséges a tároló kapacitásokat, másrészt fókuszálni kell a feldolgozó kapacitások bővítésére és minőségi fejlesztésére.

*Az intézkedéshez kapcsolódó tevékenységek:*

- Telephelyfejlesztés támogatása az élelmiszergazdaságban
- Meleg és üvegházi kertészet fejlesztése
- Termesztési technológiák és állattartó telepek korszerűsítése
- Az élelmiszer feldolgozás korszerűsítés
- Minőségbiztosítást célzó technológiai fejlesztések támogatása

Intézkedés	Tevékenység	Tevékenység leírása	Kedvezményezettek
1. A megyei élelmiszergazdaság	1.1 Mezőgazdasági és élelmiszeripari termékek piacra	– helyi termékekhez, rövid ellátási láncokhoz kapcsolódó logisztikai fejlesztések eredményeként a mezőgazdasági termékek helyi piacokra	önkormányzatok, önkormányzati többségi tulajdonú

Intézkedés	Tevékenység	Tevékenység leírása	Kedvezményezettek
piacorientált megerősítése	jutását segítő infrastruktúra és szolgáltatás fejlesztés támogatása	való hatékony eljuttatása, a helyi termékek értékesítési csatornáinak infrastrukturális támogatása – az önkormányzatok és az önkormányzati többségi tulajdonú szervezetek kisléptékű élelmiszer-feldolgozásához, termék előállításához kötődő fejlesztéseinek támogatása	vállalkozások, CLLD szervezetek
	1.2 Agrárvállalkozások marketing tevékenységének támogatása elsősorban a külföldi piacokra történő kijutás érdekében	– megyei szintű befektetés-ösztönzési szervezeti háttér kiépítése, a vállalkozások számára nyújtott komplex szolgáltatás csomag támogatása (marketingtámogatás, beszállítói rendszer kiépítésében való közreműködés, telephely kataszter működtetése stb.)	önkormányzatok, önkormányzati többségi tulajdonú vállalkozások, magánvállalkozások
2. Erős helyi termékpolitika kialakítása	2.1 Helyi termékek előállítását és piacra juttatását támogató tanácsadási programok indítása	– A helyi gazdaság- és termékfejlesztés mentorálása, folyamatsegítése, szakértői támogatása	önkormányzati többségi tulajdonú vállalkozások, magánvállalkozások
	2.2 Helyi termékek késztermékké alakításának, termelésének és piacra vitelének támogatása	– helyi termékekhez, rövid ellátási láncokhoz kapcsolódó logisztikai fejlesztések eredményeként a mezőgazdasági termékek helyi piacokra való hatékony eljuttatása, a helyi termékek értékesítési csatornáinak infrastrukturális támogatása – az önkormányzatok és az önkormányzati többségi tulajdonú szervezetek kisléptékű élelmiszer-feldolgozásához, termék előállításához kötődő fejlesztéseinek támogatása	önkormányzatok, önkormányzati többségi tulajdonú vállalkozások, CLLD szervezetek
	2.3. Helyi termékekhez kapcsolódó tudatosítás, fogyasztásösztönzés, marketing tevékenység	– helyi gazdaságfejlesztési projektek megalapozása és közösségi integrálása, tudatos térségi, helyi fogyasztás és vásárlás ösztönzése	önkormányzati többségi tulajdonú vállalkozások, magánvállalkozások, civil szervezetek,
3. Az agrárgazdaság versenyképes ágazatainak fejlesztése, professzionális megszervezése termelési integrációk keretében	3.1 Klaszteresedés támogatása az élelmiszergazdaságban, termelési integrációk megerősítése	– A szereplők közös érdekein alapuló, alulról építkező, szervezett keretek között zajló együttműködések támogatása, melyek jelentősen képesek növelni az abban résztvevők hatékonyságát, versenyképességét	non-profit vállalkozások, konzorciumok, klaszter szervezetek.
	3.2 Beszállítói programok generálása az élelmiszergazdaságban	– beszállítói integrátorok támogatásával, amelyek biztosítani a kkv-k know-how-hoz és technológiához jutását, piacra lépését – az ágazati szereplők közötti horizontális és vertikális együttműködések megteremtése, erősítése.	magánvállalkozások, non-profit vállalkozások
4. Az innováció, a kutatás-fejlesztés erősítése, ösztönzése az agrárgazdaságban	4.1 Alap és alkalmazott térségi kutatások támogatása	– A kapcsolatok erősítése a mezőgazdaság, élelmiszertermelés és az erdészet, valamint a kutatás és az innováció között., – Az vállalkozásoknál végzett kutatás-fejlesztés erősítése	mezőgazdasági termelők, fiatal gazdák mikro- és kis- és középvállalkozó élelmiszer feldolgozók
	4.2 Technológiai know-how hasznosulásának támogatása az élelmiszergazdaságban	– újítások átvételi és alkalmazási feltételeinek kiépítése, új, biztonságos, hatékony, innovatív termelési módok, módszerek átvétele	mezőgazdasági termelők, fiatal gazdák mikro- és kis- és középvállalkozó élelmiszer feldolgozók
5. Versenyképes mezőgazdasági termelés feltételeinek megteremtése	5.1 Öntözési rendszerek fejlesztése	– öntözéses gazdálkodáshoz kapcsolódó vízi létesítmények és műtárgyak korszerűsítése és fejlesztése	mezőgazdasági termelők Induló mezőgazdasági vállalkozás Mezőgazdasági termelők egy csoportja
	5.2 Természeti károk elleni védekezés korszerűsítés	– a valószínűsíthető természeti katasztrófák, kedvezőtlen éghajlati események és katasztrófaesemények következményeinek mérséklése	mezőgazdasági termelők Induló mezőgazdasági vállalkozás
6. Technológia és telephely	6.1 Telephelyfejlesztés	– termelők versenyképességének növelése az élelmiszeripari üzemek	mezőgazdasági termelők

Intézkedés	Tevékenység	Tevékenység leírása	Kedvezményezettek
fejlesztés	támogatása az élelmiszergazdaságban	szerkezetátalakításának előmozdításával, magasabb hozzáadott értéket célzó feldolgozásához kapcsolódó beruházások támogatásával	Induló mezőgazdasági vállalkozás Mezőgazdasági termelők egy csoportja
	6.2 Meleg és üvegházi kertészet fejlesztése	– A gazdaságok életképességének és versenyképességének fokozása, kertészet fejlesztése, kapacitásának növelése	mezőgazdasági termelők Induló mezőgazdasági vállalkozás Mezőgazdasági termelők egy csoportja
	6.3 Termesztési technológiák és állattartó telepek korszerűsítése	– A mezőgazdasági üzemek gazdasági teljesítményének növelése és a szerkezetátalakítás és modernizáció ösztönzése	mezőgazdasági termelők Induló mezőgazdasági vállalkozás Mezőgazdasági termelők egy csoportja
	6.4 Az élelmiszer feldolgozás korszerűsítés	– Az agrártermékek versenyképességének és piaci stabilitásának növelése a minél magasabb szintű és minőségű feldolgozottság által, feldolgozó kapacitások támogatásával	mezőgazdasági termelők Induló mezőgazdasági vállalkozás Mezőgazdasági termelők egy csoportja
	6.5 Minőségbiztosítást célzó technológiai fejlesztések támogatása	– Az elsődleges termelők versenyképességének növelése az agrár-élelmiszerláncba való jobb integrálásuk által a minőségrendszereken keresztül, marketinget szolgáló nemzeti minőségi rendszerek bevezetésének támogatása	mezőgazdasági termelők Induló mezőgazdasági vállalkozás Mezőgazdasági termelők egy csoportja

#### 5.1.2.1 A beavatkozások finanszírozásának forrása

Intézkedés	Tevékenység	Finanszírozás forrása	Kapcsolódó programcsomag (megyei, járási, egyéb, ágazati, MJV)	Becsült költségigény (millió Ft)
1. A megyei élelmiszergazdaság piacorientált megerősítése	1.1 Mezőgazdasági és élelmiszeripari termékek piacra jutását segítő infrastruktúra és szolgáltatás fejlesztés támogatása	TOP 1. Prioritás: Térségi gazdaságfejlesztés a foglalkoztatási helyzet javítása érdekében 1. Intézkedés: Foglalkoztatás-bővítést szolgáló önkormányzati gazdaságfejlesztési akciók	megyei	2 000
	1.2 Agrárvállalkozások marketing tevékenységének támogatása elsősorban a külföldi piacokra történő kijutás érdekében	TOP 1. Prioritás: Térségi gazdaságfejlesztés a foglalkoztatási helyzet javítása érdekében 2. Intézkedés: Foglalkoztatás-barát fejlesztések elsősorban a kis- és középvállalkozásoknál	megyei	3 000
2. Erős helyi termékpolitika kialakítása	2.1 Helyi termékek előállítását és piacra juttatását támogató tanácsadási programok indítása	TOP 6. Prioritás: Megyei és helyi emberi erőforrás fejlesztések, foglalkoztatás-ösztönzés és társadalmi együttműködés 2. Intézkedés: A térségi gazdaságfejlesztéshez kapcsolódó kiegészítő ESZA tevékenységek	megyei	500
	2.2 Helyi termékek késztermékké alakításának, termelésének és piacra vitelének támogatása	TOP 1. Prioritás: Térségi gazdaságfejlesztés a foglalkoztatási helyzet javítása érdekében 1. Intézkedés: Foglalkoztatás-bővítést szolgáló önkormányzati gazdaságfejlesztési akciók	megyei	2 000
	2.3 Helyi termékekhez kapcsolódó tudatosítás, fogyasztásösztönzés, marketing tevékenység	TOP 6. Prioritás: Megyei és helyi emberi erőforrás fejlesztések, foglalkoztatás-ösztönzés és társadalmi együttműködés 2. Intézkedés: A térségi gazdaságfejlesztéshez kapcsolódó kiegészítő ESZA	megyei	500

Intézkedés	Tevékenység	Finanszírozás forrása	Kapcsolódó programcsomag (megyei, járási, egyéb, ágazati, MJV)	Becsült költségigény (millió Ft)
		tevékenységek		
3. Az agrárgazdaság versenyképes ágazatainak fejlesztése, professzionális megszervezése termelési integrációk keretében	3.1 Klaszteresedés támogatása az élelmiszergazdaságban, termelési integrációk megerősítése	GINOP 1. Prioritási tengely: Kis és középvállalkozások	ágazati	5 000
		VP 3 Prioritás: Az élelmiszerláncok szervezése, ideértve a mezőgazdasági termékek feldolgozását és értékesítését, állatjólét, a kockázatkezelés a mezőgazdaság terén történő előmozdítása	ágazati	1 500
	3.2 Beszállítói programok generálása az élelmiszergazdaságban	GINOP 1. Prioritási tengely: Kis és középvállalkozások	ágazati	2 000
		VP 3 Prioritás: Az élelmiszerláncok szervezése, ideértve a mezőgazdasági termékek feldolgozását és értékesítését, állatjólét, a kockázatkezelés a mezőgazdaság terén történő előmozdítása	ágazati	5 000
4. Az innováció, a kutatás-fejlesztés erősítése, ösztönzése az agrárgazdaságban	4.1 Alap és alkalmazott térségi kutatások támogatása	VP 1. Prioritás: A tudásátadás és az innováció előmozdítása a mezőgazdaságban, az erdészetben és a vidéki térségekben	ágazati	5 000
	4.2 Technológiai know-how hasznosulásának támogatása az élelmiszergazdaságban	VP 1. Prioritás: A tudásátadás és az innováció előmozdítása a mezőgazdaságban, az erdészetben és a vidéki térségekben	ágazati	5 000
5. Versenyképes mezőgazdasági termelés feltételeinek megteremtése	5.1 Öntözési rendszerek fejlesztése	VP 2 Prioritás: A gazdaságok életképességének és versenyképességének fokozása a mezőgazdasági termelés valamennyi típusa és valamennyi régió esetében, az innovatív mezőgazdasági technológiák és a fenntartható erdőgazdálkodás elősegítése	ágazati	5 000
		VP 5 Prioritás: Az erőforrás-hatékonyság előmozdítása, valamint az alacsony széndioxid kibocsátású és az éghajlatváltozás hatásaihoz alkalmazkodni képes gazdaság irányába történő elmozdulás támogatása a mezőgazdasági, az élelmiszeripari és az erdészeti ágazatban	ágazati	5 000
	5.2 Természeti károk elleni védekezés korszerűsítés	VP4 Prioritás: A mezőgazdasághoz és az erdészetbe kapcsolódó ökoszisztémák állapotának helyreállítása, megőrzése és javítása	ágazati	6 500
		VP 5 Prioritás: Az erőforrás-hatékonyság előmozdítása, valamint az alacsony széndioxid kibocsátású és az éghajlatváltozás hatásaihoz alkalmazkodni képes gazdaság irányába történő elmozdulás támogatása a mezőgazdasági, az élelmiszeripari és az erdészeti ágazatban	ágazati	1 000
6. Technológia és telephely fejlesztés	6.1 Telephelyfejlesztés támogatása az élelmiszergazdaságban	VP3 Prioritás: Az élelmiszerláncok szervezése, ideértve a mezőgazdasági termékek feldolgozását és értékesítését, állatjólét, a kockázatkezelés a mezőgazdaság terén történő előmozdítása Tervezett intézkedések, műveletek többek között: A termelők versenyképességének	ágazati	10 000
	6.2 Meleg és üvegházi kertészet fejlesztése	VP 2 Prioritás: A gazdaságok életképességének és versenyképességének fokozása a mezőgazdasági termelés valamennyi típusa és valamennyi régió esetében, az innovatív mezőgazdasági technológiák és a fenntartható erdőgazdálkodás elősegítése	ágazati	1 500
		VP 5 Prioritás: Az erőforrás-hatékonyság előmozdítása, valamint az	ágazati	1 000

Intézkedés	Tevékenység	Finanszírozás forrása	Kapcsolódó programcsomag (megyei, járási, egyéb, ágazati, MJV)	Becsült költségigény (millió Ft)
		alacsony széndioxid kibocsátású és az éghajlatváltozás hatásaihoz alkalmazkodni képes gazdaság irányába történő elmozdulás támogatása a mezőgazdasági, az élelmiszeripari és az erdészeti ágazatban		
	6.3 Termesztési technológiák és állattartó telepek korszerűsítése	VP 2 Prioritás: A gazdaságok életképességének és versenyképességének fokozása a mezőgazdasági termelés valamennyi típusa és valamennyi régió esetében, az innovatív mezőgazdasági technológiák és a fenntartható erdőgazdálkodás elősegítése	ágazati	1 000
		VP 5 Prioritás: Az erőforrás-hatékonyság előmozdítása, valamint az alacsony széndioxid kibocsátású és az éghajlatváltozás hatásaihoz alkalmazkodni képes gazdaság irányába történő elmozdulás támogatása a mezőgazdasági, az élelmiszeripari és az erdészeti ágazatban	ágazati	1 000
	6.4 Az élelmiszer feldolgozás korszerűsítés	VP 3 Prioritás: Az élelmiszerláncok szervezése, ideértve a mezőgazdasági termékek feldolgozását és értékesítését, állatjólét, a kockázatkezelés a mezőgazdaság terén történő előmozdítása	ágazati	4 000
	6.5 Minőségbiztosítást célzó technológiai fejlesztések támogatása	VP 3 Prioritás: Az élelmiszerláncok szervezése, ideértve a mezőgazdasági termékek feldolgozását és értékesítését, állatjólét, a kockázatkezelés a mezőgazdaság terén történő előmozdítása	ágazati	800

### 5.1.2.2 A végrehajtás ütemezése, pénzügyi ütemezés

Intézkedés	Tevékenység	2014-2017	2018-2020
		(millió Ft)	
1. A megyei élelmiszergazdaság piacorientált megerősítése	1.1 Mezőgazdasági és élelmiszeripari termékek piacra jutását segítő infrastruktúra és szolgáltatás fejlesztés támogatása	1 000	1 000
	1.2 Agrárvállalkozások marketing tevékenységének támogatása elsősorban a külföldi piacokra történő kijutás érdekében	1 500	1 500
2. Erős helyi termékpolitika kialakítása	2.1 Helyi termékek előállítását és piacra juttatását támogató tanácsadási programok indítása	250	250
	2.2 Helyi termékek késztermékké alakításának, termelésének és piacra vitelének támogatása	1 000	1 000
	2.3 Helyi termékekhez kapcsolódó tudatosítás, fogyasztásösztönzés, marketing tevékenység	250	250
3. Az agrárgazdaság versenyképes ágazatainak fejlesztése,	3.1 Klaszteresedés támogatása az élelmiszergazdaságban, termelési integrációk megerősítése	3 000	3 500

Intézkedés	Tevékenység	2014-2017	2018-2020
		(millió Ft)	
professzionális megszervezése termelési integrációk keretében	3.2 Beszállítói programok generálása az élelmiszergazdaságban	3 500	3 500
4. Az innováció, a kutatás-fejlesztés erősítése, ösztönzése az agrárgazdaságban	4.1 Alap és alkalmazott térségi kutatások támogatása	2 500	2 500
	4.2 Technológiai know-how hasznosulásának támogatása az élelmiszergazdaságban	2 500	2 500
5. Versenyképes mezőgazdasági termelés feltételeinek megteremtése	5.1 Öntözési rendszerek fejlesztése	2 500	2 500
	5.2 Természeti károk elleni védekezés korszerűsítés	3 750	3 750
6. Technológia és telephely fejlesztés	6.1 Telephelyfejlesztés támogatása az élelmiszergazdaságban	5 000	5 000
	6.2 Meleg és üvegházi kertészet fejlesztése	1 250	1 250
	6.3 Termesztési technológiák és állattartó telepek korszerűsítése	1 000	1 000
	6.4 Az élelmiszer feldolgozás korszerűsítés	2 000	2 000
	6.5 Minőségbiztosítást célzó technológiai fejlesztések támogatása	400	400

### 5.1.2.3 Eredményesség vizsgálata

Az eredményesség mérését szolgáló indikátorok

Intézkedés	Tevékenység	Indikátorok	
		Output	Eredmény
1. A megyei élelmiszergazdaság piacorientált megerősítése	1.1 Mezőgazdasági és élelmiszeripari termékek piacra jutását segítő infrastruktúra és szolgáltatás fejlesztés támogatása	Létrehozott piacra jutást segítő szolgáltatások, infrastruktúrák száma (db)	Az élelmiszeripari export növekedése (%)
	1.2 Agrárvállalkozások marketing tevékenységének támogatása elsősorban a külföldi piacokra történő kijutás érdekében	Külföldi marketing akciók száma (db)	
2. Erős helyi termékpolitika kialakítása	2.1 Helyi termékek előállítását és piacra juttatását támogató tanácsadási programok indítása	A tanácsadási programba bevont szervezetek száma (db)	Helyi termékek arányának növekedése az élelmiszerkereskedelmen (%)
	2.2 Helyi termékek késztermékké alakításának, termelésének és piacra vitelének támogatása	A támogatás hatására piacra vezetett helyi termékek száma (db)	
	2.3 Helyi termékekhez kapcsolódó tudatosítás, fogyasztásösztönzés, marketing tevékenység	A marketing tevékenységgel elért lakosság nagysága (db)	
3. Az agrárgazdaság versenyképes ágazatainak fejlesztése,	3.1 Klaszteresedés támogatása az élelmiszergazdaságban, termelési integrációk megerősítése	Létrehozott klaszterek száma az élelmiszergazdaságban (db) Fejlesztéssel érintett termelési integrációk száma (db)	A kkv-k exportárbevételének a teljes kkv árbevételhez viszonyított részaránya (%)

Intézkedés	Tevékenység	Indikátorok	
		Output	Eredmény
professzionális megszervezése termelési integrációk keretében	3.2 Beszállítói programok generálása az élelmiszergazdaságban	Létrehozott szállítói programokba bevont vállalkozások száma (db)	
4. Az innováció, a kutatás-fejlesztés erősítése, ösztönzése az agrárgazdaságban	4.1 Alap és alkalmazott térségi kutatások támogatása	Támogatott kísérleti fejlesztések száma (db)	Támogatások eredményeként megvalósított beruházások az innovációs és K+F projektekben (db)
	4.2 Technológiai know-how hasznosulásának támogatása az élelmiszergazdaságban	Támogatott kísérleti fejlesztéseket megvalósító vállalkozások száma (db)	
5. Versenyképes mezőgazdasági termelés feltételeinek megteremtése	5.1 Öntözési rendszerek fejlesztése	Támogatásban részesülő vállalkozások száma (db)	Vízfelhasználás hatékonyságának javítása (%)
	5.2 Természeti károk elleni védekezés korszerűsítés	Támogatásban részesülő vállalkozások száma (db)	
6. Technológia és telephely fejlesztés	6.1 Telephelyfejlesztés támogatása az élelmiszergazdaságban	Támogatásban részesülő vállalkozások száma (db)	Állattenyésztés és kertészet részesedésének növekedése a mezőgazdasági termelési értékéből (%)
	6.2 Meleg és üvegházi kertészet fejlesztése	Támogatásban részesülő vállalkozások száma (db)	
	6.3 Termesztési technológiák és állattartó telepek korszerűsítése	Támogatásban részesülő vállalkozások száma (db)	
	6.4 Az élelmiszer feldolgozás korszerűsítés	Támogatásban részesülő vállalkozások száma (db)	
	6.5 Minőségbiztosítást célzó technológiai fejlesztések támogatása	Minőségbiztosítási rendszerekbe bevont vállalkozások száma (db)	

#### 5.1.2.4 Összefoglaló táblázat

Prioritás azonosítója, neve:		1. prioritás: A megyei élelmiszergazdaság piacorientált megerősítése								
Sorszám	Intézkedés és Projektcsomag megnevezése	Projektcsomag területi specifikumai	Jellemző kedvezményezettek köre	Célcsoport megjelölése	Projektcsomag ütemezése	Projektcsomag költségigénye (millió Ft)	Finanszírozó forrás	Kapcsolódó EU tematikus célkitűzés	Projektcsomaghoz kapcsolódó eredmény és output indikátorok	Együttműködésben megvalósuló projektcsomagok (igen/nem)
	1. A megyei élelmiszergazdaság piacorientált megerősítése									
1.1.	Mezőgazdasági és élelmiszeripari termékek piacra jutását segítő infrastruktúra és szolgáltatás fejlesztés támogatása	Szabolcs-Szatmár-Bereg megye teljes területét érinti, kiemelten a rurális térségek	önkormányzatok, önkormányzati többségi tulajdonú vállalkozások, magánvállalkozások CLLD szervezetek	az érintett területek önkormányzatai (vállalkozásai és lakossága (közvetlen és közvetett módon egyaránt érintve). A város-vidéki kapcsolatok erősítését szolgáló	2014-2020	2 000	TOP 1	3. tematikus cél	Létrehozott piacra jutást segítő szolgáltatások, infrastruktúrák száma (db), Az élelmiszeripari export növekedése (%)	igen

Prioritás azonosítója, neve:		1. prioritás: A megyei élelmiszergazdaság piacorientált megerősítése								
Sorszám	Intézkedés és Projektcsomag megnevezése	Projektcsomag területi specifikumai	Jellemző kedvezményezettek köre	Célcsoport megjelölése	Projektcsomag ütemezése	Projektcsomag költségigénye (millió Ft)	Finanszírozó forrás	Kapcsolódó EU tematikus célkitűzés	Projektcsomaghoz kapcsolódó eredmény és output indikátorok	Együttműködésben megvalósuló projektcsomagok (igen/nem)
				és a helyi fejlesztési stratégiához illeszkedő város-vidék komplex projektek esetében a helyi akciócsoportok területén működő vállalkozások, önkormányzatok, civil szervezetek, illetve a fenti szervezetek által alkotott konzorciumok.						
1.2.	Agrárvállalkozások marketing tevékenységének támogatása elsősorban a külföldi piacokra történő kijuttatás érdekében	Szabolcs-Szatmár-Bereg megye teljes területét érinti, kiemelten a rurális térségek	önkormányzatok, önkormányzati többségi tulajdonú vállalkozások, magánvállalkozások	az érintett területek önkormányzatai (vállalkozásai és lakossága (közvetlen és közvetett módon egyaránt érintve). A város-vidéki kapcsolatok erősítését szolgáló és a helyi fejlesztési stratégiához illeszkedő város-vidék komplex projektek esetében a helyi akciócsoportok területén működő vállalkozások, önkormányzatok, civil szervezetek, illetve a fenti szervezetek által alkotott	2014-2020	3 000	TOP 1	3. tematikus cél	Külföldi marketing akciók száma (db), Az élelmiszeripari export növekedése (%)	igen

Prioritás azonosítója, neve:		1. prioritás: A megyei élelmiszergazdaság piacorientált megerősítése								
Sorszám	Intézkedés és Projektsomag megnevezése	Projektsomag területi specifikumai	Jellemző kedvezményezettek köre	Célcsoport megjelölése	Projektsomag ütemezése	Projektsomag költségigénye (millió Ft)	Finanszírozó forrás	Kapcsolódó EU tematikus célkitűzés	Projektsomaghoz kapcsolódó eredmény és output indikátorok	Együttműködésben megvalósuló projektsomagok (igen/nem)
				konzorciumok						
2. Erős helyi termékpolitika kialakítása										
2.1.	Helyi termékek előállítását és piacra juttatását támogató tanácsadási programok indítása	Szabolcs-Szatmár-Bereg megye teljes területét érinti, kiemelten a rurális térségek	önkormányzati többségi tulajdonú vállalkozások, magánvállalkozások	az adott térségbe visszatérni vagy ott letelepedni és munkát vállalni szándékozók, pályakezdő fiatalok, tartós munkanélküliséggel veszélyeztetettek, alacsony képzettségűek, roma származásúak, megváltozott munkaképességűek, nők	2014-2020	500	TOP 6	3. tematikus cél	A tanácsadási programba bevont szervezetek száma (db), Helyi termékek arányának növekedése az élelmiszerkereskedelemben (%)	igen
2.2.	Helyi termékek késztermékké alakításának, termelésének és piacra vitelének támogatása	Szabolcs-Szatmár-Bereg megye teljes területét érinti, kiemelten a rurális térségek	önkormányzatok, önkormányzati többségi tulajdonú vállalkozások, magánvállalkozások CLLD szervezetek	az érintett területek önkormányzatai (vállalkozásai és lakossága (közvetlen és közvetett módon egyaránt érintve). A város-vidéki kapcsolatok erősítését szolgáló és a helyi fejlesztési stratégiához illeszkedő város-vidék komplex projektek esetében a helyi akciócsoportok területén működő vállalkozások, önkormányzatok, civil szervezetek, illetve a fenti	2014-2020	2 000	TOP 1	3. tematikus cél	A támogatás hatására piacra vezetett helyi termékek száma (db), Helyi termékek arányának növekedése az élelmiszerkereskedelemben (%)	igen

Prioritás azonosítója, neve:		1. prioritás: A megyei élelmiszergazdaság piaciorientált megerősítése								
Sorszám	Intézkedés és Projektsomag megnevezése	Projektsomag területi specifikumai	Jellemző kedvezményezettek köre	Célcsoport megjelölése	Projektsomag ütemezése	Projektsomag költségigénye (millió Ft)	Finanszírozó forrás	Kapcsolódó EU tematikus célkitűzés	Projektsomaghoz kapcsolódó eredmény és output indikátorok	Együttműködésben megvalósuló projektsomagok (igen/nem)
				szervezetek által alkotott konzorciumok						
2.3.	Helyi termékekhez kapcsolódó tudatosítás, fogyasztásösztönzés, marketing tevékenység	Szabolcs-Szatmár-Bereg megye teljes területét érinti, kiemelten a rurális térségek	önkormányzatok, önkormányzati többségi tulajdonú vállalkozások, magánvállalkozások, civil szervezetek, magánszemélyek,	az adott térségbe visszatérni vagy ott letelepedni és munkát vállalni szándékozók, pályakezdő fiatalok, tartós munkanélküliséggel veszélyeztetettek, alacsony képzettségűek, roma származásúak, megváltozott munkaképességűek, nők	2014-2020	500	TOP 6.	3. tematikus cél	A marketing tevékenységgel elért lakosság nagysága (db), Helyi termékek arányának növekedése az élelmiszerkereskedelemben (%)	igen
3. Az agrárgazdaság versenyképes ágazatainak fejlesztése, professzionális megszervezése termelési integrációk keretében										
3.1.	Klaszteresedés támogatása az élelmiszergazdaságban, termelési integrációk megerősítése	Szabolcs-Szatmár-Bereg megye teljes területét érinti, kiemelten a rurális térségek	vállalkozások, konzorciumok, klaszter szervezetek.	kis- és középvállalkozások	2014-2020	6 500	GINOP 1. VP 3	3. tematikus cél	Létrehozott klaszterek száma az élelmiszergazdaságban (db) Fejlesztéssel érintett termelési integrációk száma (db) A kkv-k exportárbevételének a teljes kkv árbevételhez viszonyított részaránya (%)	igen
3.2.	Beszállítói programok generálása az élelmiszergazdaságban	Szabolcs-Szatmár-Bereg megye teljes területét érinti, kiemelten a rurális	magánvállalkozások, non-profit vállalkozások	kis- és középvállalkozások	2014-2020	7 000	GINOP 1. VP 3.	3. tematikus cél	Létrehozott beszállítói programokba bevont vállalkozások száma (db) A kkv-k exportárbevételének a teljes kkv árbevételhez viszonyított részaránya	igen

Prioritás azonosítója, neve:		1. prioritás: A megyei élelmiszergazdaság piacorientált megerősítése								
Sorszám	Intézkedés és Projektsomag megnevezése	Projektsomag területi specifikumai	Jellemző kedvezményezettek köre	Célcsoport megjelölése	Projektsomag ütemezése	Projektsomag költségigénye (millió Ft)	Finanszírozó forrás	Kapcsolódó EU tematikus célkitűzés	Projektsomaghoz kapcsolódó eredmény és output indikátorok	Együttműködésben megvalósuló projektsomagok (igen/nem)
		térségek							(%)	
4. Az innováció, a kutatás-fejlesztés erősítése, ösztönzése az agrárgazdaságban										
4.1.	Alap és alkalmazott térségi kutatások támogatása	Szabolcs-Szatmár-Bereg megye teljes területét érinti, kiemelten a rurális térségek	magánvállalkozások, non-profit vállalkozások	magánvállalkozások, non-profit vállalkozások	2014-2020	5 000	VP 1.	1. tematikus cél	Támogatott kísérleti fejlesztések száma (db) Támogatások eredményeként megvalósított beruházások az innovációs és K+F projekteken (db)	nem
4.2.	Technológiai know-how hasznosulásának támogatása az élelmiszergazdaságban	Szabolcs-Szatmár-Bereg megye teljes területét érinti, kiemelten a rurális térségek	mezőgazdasági termelők, fiatal gazdák mikro- és kis- és középvállalkozó élelmiszerfeldolgozók	mezőgazdasági termelők, fiatal gazdák mikro- és kis- és középvállalkozó élelmiszerfeldolgozók	2014-2020	5 000	VP 1.	1. tematikus cél	Támogatott kísérleti fejlesztéseket megvalósító vállalkozások száma (db) eredményeként megvalósított beruházások az innovációs és K+F projekteken (db)	nem
5. Versenyképes mezőgazdasági termelés feltételeinek megteremtése										
5.1.	Öntözési rendszerek fejlesztése	Szabolcs-Szatmár-Bereg megye teljes területét érinti, kiemelten a rurális térségek	mezőgazdasági termelők Induló mezőgazdasági vállalkozás Mezőgazdasági termelők egy csoportja	mezőgazdasági termelők Induló mezőgazdasági vállalkozás Mezőgazdasági termelők egy csoportja	2014-2020	5 000	VP 2. VP5	3. tematikus cél	Támogatásban részesülő vállalkozások száma (db) Vízfelhasználás hatékonyságának javítása (%)	nem
5.2.	Természeti károk elleni védekezés korszerűsítés	Szabolcs-Szatmár-Bereg megye teljes területét érinti, kiemelten a rurális térségek	mezőgazdasági termelők Induló mezőgazdasági vállalkozás	mezőgazdasági termelők Induló mezőgazdasági vállalkozás	2014-2020	7 500	VP 4. VP 5.	3. tematikus cél	Támogatásban részesülő vállalkozások száma (db) Vízfelhasználás hatékonyságának javítása (%)	nem
6. Technológia és telephely fejlesztés										

Prioritás azonosítója, neve:		1. prioritás: A megyei élelmiszergazdaság piacorientált megerősítése								
Sorszám	Intézkedés és Projektszomag megnevezése	Projektszomag területi specifikumai	Jellemző kedvezményezettek köre	Célcsoport megjelölése	Projektszomag ütemezése	Projektszomag költségigénye (millió Ft)	Finanszírozó forrás	Kapcsolódó EU tematikus célkitűzés	Projektszomaghoz kapcsolódó eredmény és output indikátorok	Együttműködésben megvalósuló projektszomagok (igen/nem)
6.1.	Telephelyfejlesztés támogatása az élelmiszergazdaságban	Szabolcs-Szatmár-Bereg megye teljes területét érinti, kiemelten a rurális térségek	mezőgazdasági termelők Induló mezőgazdasági vállalkozás Mezőgazdasági termelők egy csoportja	mezőgazdasági termelők Induló mezőgazdasági vállalkozás Mezőgazdasági termelők egy csoportja	2014-2020	10 000	VP 3.	3. tematikus cél	Támogatásban részesülő vállalkozások száma (db) Állattenyésztés és kertészet részesedésének növekedése a mezőgazdasági termelési értékéből (%)	nem
6.2.	Meleg és üvegházi kertészet fejlesztése	Szabolcs-Szatmár-Bereg megye teljes területét érinti, kiemelten a rurális térségek	mezőgazdasági termelők Induló mezőgazdasági vállalkozás Mezőgazdasági termelők egy csoportja	mezőgazdasági termelők Induló mezőgazdasági vállalkozás Mezőgazdasági termelők egy csoportja	2014-2020	2 500	VP 2. VP 5.	3. tematikus cél	Támogatásban részesülő vállalkozások száma (db) Állattenyésztés és kertészet részesedésének növekedése a mezőgazdasági termelési értékéből (%)	nem
6.3.	Termesztési technológiák és állattartó telepek korszerűsítése	Szabolcs-Szatmár-Bereg megye teljes területét érinti, kiemelten a rurális térségek	mezőgazdasági termelők Induló mezőgazdasági vállalkozás Mezőgazdasági termelők egy csoportja	mezőgazdasági termelők Induló mezőgazdasági vállalkozás Mezőgazdasági termelők egy csoportja	2014-2020	2 000	VP 2. VP 5.	3. tematikus cél	Támogatásban részesülő vállalkozások száma (db) Állattenyésztés és kertészet részesedésének növekedése a mezőgazdasági termelési értékéből (%)	nem
6.4.	Az élelmiszer feldolgozás korszerűsítés	Szabolcs-Szatmár-Bereg megye teljes területét érinti, kiemelten a rurális térségek	mezőgazdasági termelők Induló mezőgazdasági vállalkozás Mezőgazdasági termelők egy csoportja	mezőgazdasági termelők Induló mezőgazdasági vállalkozás Mezőgazdasági termelők egy csoportja	2014-2020	4 000	VP 3.	3. tematikus cél	Támogatásban részesülő vállalkozások száma (db) Állattenyésztés és kertészet részesedésének növekedése a mezőgazdasági termelési értékéből (%)	nem
6.5.	Minőségbiztosítást	Szabolcs-	mezőgazdasági	mezőgazdasági	2014-2020	800	VP 3.	3.	Minőségbiztosítási	nem

Prioritás azonosítója, neve:		1. prioritás: A megyei élelmiszergazdaság piacorientált megerősítése								
Sorszám	Intézkedés és Projektsomag megnevezése	Projektsomag területi specifikumai	Jellemző kedvezményezettek köre	Célcsoport megjelölése	Projektsomag ütemezése	Projektsomag költségigénye (millió Ft)	Finanszírozó forrás	Kapcsolódó EU tematikus célkitűzés	Projektsomaghoz kapcsolódó eredmény és output indikátorok	Együttműködésben megvalósuló projektsomagok (igen/nem)
	célzó technológiai fejlesztések támogatása	Szatmár-Bereg megye teljes területét érinti, kiemelten a rurális térségek	termelők Induló mezőgazdasági vállalkozás Mezőgazdasági termelők egy csoportja	termelők Induló mezőgazdasági vállalkozás Mezőgazdasági termelők egy csoportja				tematikus cél	rendszerekbe bevont vállalkozások száma (db) Állattenyésztés és kertészet részesedésének növekedése a mezőgazdasági termelési értékéből (%)	

### 5.1.3 A környezeti értékelés releváns megállapításai

A cél megvalósulása a környezetre jelentős hatással bír, negatív hatásként feltételezhetőek, a környezeti terhelés fokozódik, mely tudatos, természetvédelmi szempontokat figyelembe véve mérsékelhető.

A talaj esetében várhatóan fellépő negatív hatások: a kapacitásnövekedés miatt fokozódó talajterhelés, agrárgazdasági eredetű talajszennyezéssel kapcsolatos problémák erősödése, eróziós és deflációs károk, a talaj tápanyagháztartásának megváltozása, a talaj tömörödése. Ezek csökkentése érdekében kiemelt figyelmet kell fordítani: a barnamező beruházási terület támogatására, a környezetbarát agrártermelési támogatására, a mezőgazdasági területek erózió és defláció elleni védelemre (mezővédő erdősávok telepítése).

A levegő minőségének romlását eredményezhetik a mezőgazdasági eredetű porszennyezés növekedése, a feldolgozó üzemek légszennyezőanyag kibocsátásának növekedése, valamint az exporttermék szállításából fakadó közlekedési eredetű légszennyezés növekedés. A negatív hatás csökkentése érdekében a környezetbarát termelési technológiák támogatása, mezővédő erdősávok telepítése, környezetbarát szállítási módok alkalmazása szükséges.

A felszíni és felszín alatti vizek mennyisége és minőségét negatívan befolyásolhatja a vízkészletek csökkenése az öntözés fokozódása miatt, a vizek agrárgazdasági eredetű szennyeződése, a térség vízháztartásának pozitív megváltozása az öntözés feltételeinek megteremtése által. A negatív hatások csökkentésére javasolt a precíziós mezőgazdaság feltételeinek megteremtése, az öntözés vízszükségletének biztosítása a Tiszai víztározókból.

A hulladékgazdálkodás területén várhatóan a feldolgozó kapacitás és a termelés növekedéséből eredő agrárgazdasági hulladék mennyisége emelkedik, melynek kezelése érdekében az agrárgazdasági hulladékok megújuló energiaként való hasznosítása.

A táj esetében negatív hatásként jelentkezhet a tájszerkezet megváltozása a mezőgazdasági területek növekedése, illetve a tájdiverzitás csökkenése a birtokszerkezet megváltozása miatt. Ennek feloldására a hagyományos termelési módok megőrzése, valamint a tájképileg érzékeny/védett területek megóvása jelenthet megoldást.

Az épített környezet, kulturális örökség esetében várhatóan fellépő negatív hatások lehetnek: a zöldmezős ipari területek, infrastrukturális létesítmények fejlesztésével az épített környezet növekedése, a szállításból adódó infrastrukturális létesítmények (utak) fokozott terhelése, a település szerkezetétől idegen építészeti elemek térnyerése, új beruházások, a temelői kapacitások növekedése miatt az érintett településeken növekszik a zajterhelés. A negatív hatások

csökkentését szolgálhatják: a védett épített és kulturális örökségek fokozott oltalma, a környezetbarát szállítási módok alkalmazása a települések elkerülésével, a magas zajterheléssel járó tevékenységek elkülönítése, ipari területek, forgalmas ipari utak véderdővel történő körbevétele a zajszennyezés csökkentése érdekében.

Az élővilág esetében az élővilág életterének visszaszorítása negatívumként jelenhet meg, amelyet csökkenthet a pufferterületek biztosítása az élővilág védelme érdekében.

## 5.2 2. prioritás: Hatékony környezetgazdálkodás és klímaváltozáshoz való alkalmazkodás megteremtése

### 5.2.1 Célrendszer

#### Kapcsolódó EU tematikus célok és beruházási prioritások

4. tematikus cél: az alacsony szén-dioxid-kibocsátású gazdaságra való áttérés támogatása minden ágazatban

- a) a megújuló forrásokból nyert energia előállításának és elosztásának támogatása;
- b) az energiahatékonyság és a megújuló energiák felhasználásának támogatása a vállalkozásokban;
- c) az energiahatékonyság, az intelligens energiahasználat és a megújuló energiák felhasználásának támogatása a közcélú infrastruktúrákban, beleértve a középületeket és a lakóépületeket is;
- d) intelligens alacsony és közepes feszültségen működő elosztórendszerek fejlesztése és kialakítása;
- e) alacsony szén-dioxid-kibocsátással járó stratégiák támogatása valamennyi területtípuson, de különösen a városi területeken, ideértve a fenntartható multimodális városi mobilitást és a kárenyhítést előmozdító alkalmazkodási intézkedések támogatását;
- f) az alacsony szén-dioxid-kibocsátású technológiák kutatásának, innovációjának és bevezetésének az előmozdítása;
- g) a hasznos hőigény alapján a hő és a villamos energia nagy hatásfokú kapcsolt előállításának előmozdítása;

5. tematikus cél: az éghajlatváltozáshoz való alkalmazkodás, valamint a kockázatok megelőzésének és kezelésének elősegítése a következők révén:

- a) az éghajlatváltozáshoz való alkalmazkodást, többek között az ökoszisztémán alapuló megközelítéseket célzó beruházások támogatása;
- b) egyedi kockázatok kezelésére, a katasztrófákkal szembeni ellenálló képesség biztosítására és katasztrófavédelmi rendszerek kifejlesztésére irányuló beruházások elősegítése;

6. tematikus cél: a környezet megőrzése és védelme, valamint a forráshatékonyság támogatása

- a) a hulladékágazatba történő beruházás az uniós környezeti vívmányok követelményeinek való megfelelés és a tagállamok által megállapított, e követelményeken túlmutató beruházási igények kielégítése érdekében;
- b) a vízgazdálkodási ágazatba történő beruházás az uniós környezeti vívmányok követelményeinek való megfelelés, és a tagállamok által megállapított, e követelményeken túlmutató beruházási igények kielégítése érdekében;
- d) a biológiai sokféleség és a talaj megővése és helyreállítása és az ökoszisztéma-szolgáltatások elősegítése, többek között a Natura 2000 és a zöld infrastruktúrák révén;
- e) a városi környezetfejlesztést, a városok megújítását, a rozstdaövezetek (köztük a átalakuló használatú területek) helyreállítását és szennyezésmentesítését és a légszennyezettség csökkentését célzó intézkedések, valamint a zajcsökkentési intézkedések támogatása;
- f) a hulladékgazdálkodási ágazatban, a vízgazdálkodási ágazatban, a talaj tekintetében vagy a légszennyezettség csökkentése területén a környezetvédelem és az erőforrás-hatékonyság javítását szolgáló innovatív technológiák előmozdítása;
- g) az erőforrás-hatékony gazdaságra való ipari átállás támogatása, a zöld növekedés, az ökoinnováció és a környezeti teljesítményirányítás a köz- és a magánszektorban történő előmozdítása;

7. tematikus cél: a fenntartható közlekedés támogatása és a szűk keresztmetszetek eltávolítása az alapvető fontosságú hálózati infrastruktúrákból

*c) környezetbarát (többek között alacsony zajkibocsátású) és alacsony szén-dioxid kibocsátású közlekedési rendszerek, többek között belvízi és tengeri hajózási útvonalak, kikötők, multimodális összeköttetések és repülőtéri infrastruktúrák kifejlesztése és korszerűsítése, a fenntartható regionális és helyi mobilitás előmozdítása érdekében*

### **Kapcsolódó megyei stratégiai cél**

Zöld megye – Zöldgazdaság, klímabarát energiagazdálkodás, a klímaváltozáshoz való alkalmazkodás

### **A prioritás specifikus céljai**

- Szabolcs-Szatmár-Bereg megye természeti erőforrásainak hatékonyabb felhasználása érdekében a vízkészletekkel való tervszerű gazdálkodás biztosítása
- A térség árvízi és belvízi-veszélyeztetettségének csökkentése
- A megújuló energiaforrások növelése a települések életében, a települési energiahatékonyság növelése, a fenntartható és környezetbarát közlekedésfejlesztés térnyerésének segítése
- A megyei szilárdhulladék-program továbbfejlesztése a zero lerakás irányába, hulladékhasznosításra alapuló energiatermelés feltételeinek megteremtése megszüntetve ezáltal a lerakott hulladék által okozott levegőszennyezést és javítva ezzel a térség fenntartható, inkluzív fejlődésének biztosítását.
- A védett illetve közösségi jelentőségű természeti értékek és területek természet-védelmi helyzetének és állapotának javítása.

### **A prioritás területi specifikuma**

A prioritás Szabolcs-Szatmár-Bereg megye egész területét érinti.

## **5.2.2 A prioritás tervezett beavatkozási területei, intézkedései**

### **1. intézkedés: Komplex, település szintű környezetvédelmi beruházások megvalósítása**

Az intézkedés célja egyrészt a helyi egyrészt a települések vízgazdálkodáshoz kapcsolódó beruházásainak támogatása a települési környezetvédelmi infrastruktúra korszerűsítése érdekében. Másrészt az energiapotenciálok kiaknázása érdekében a megújuló energiatermelés és felhasználás megvalósításának támogatása foglalkoztatás orientált fókusszal. Az energiahatékonyság javítását két szinten támogatja az intézkedés, egyrészt az önkormányzati tulajdonú épületállomány energetikai korszerűsítésével, másrészt az energiatermelés fejlesztésével. Az energiatermelés fejlesztése kisléptékű települési, településközi és térségi szintű energiatermelő rendszerek, közösségi fűtőművek, integrált kisléptékű energiatermelő rendszerek létesítésére irányul, amelyek a megújuló energiaforrások endogén kiaknázását segíti. Az intézkedéshez kapcsolódó tevékenységek:

- Kis léptékű , vízgazdálkodáshoz köthető beruházások támogatása

- Önkormányzati tulajdonú köz- és lakóépületek, valamint közterületek energiahatékonyság növelést célzó beruházásainak támogatása
- Térségi és helyi szintű környezetbarát energiatermelő rendszerek fejlesztése

## **2. intézkedés: Komplex vízgazdálkodási program kialakítása**

A felszíni vizek egyenlőtlen területi és időbeni eloszlása miatt kiemelten cél a vízkészletekkel való tervszerű gazdálkodás biztosítása, ennek érdekében a térségi vízszétosztó rendszerek fejlesztése során szükséges az ésszerű, költséghatékony vízvisszatartás és csapadékvíz-gazdálkodás feltételeinek megteremtése. A felszíni vizek tekintetében az egyik legfontosabb prioritás a mezőgazdasági vízfelhasználás lehetőségének növelése, olyan beavatkozások segítségével, amelyek növelik a vízkészletek hasznosítását, lehetővé teszik a vízhiányos időszakban a vizek visszatartását, - figyelembe véve a környezet és a természet igényeit, ennek elsődleges célja, hogy nagyságrendekkel növekedjen az öntözött mezőgazdasági területek aránya. Az intézkedés másik célja a klímaváltozáshoz való alkalmazkodás megalapozása és a természeti katasztrófák megelőzése érdekében Szabolcs-Szatmár-Bereg megye ár és belvíz veszélyeztetettségének csökkentése. A vízgazdálkodási program harmadik tevékenysége a térségi és települési szintű vízgazdálkodási beruházások támogatására irányul, kiemelten az ivóvízellátás és a szennyvízkezelés korszerűsítésére.

Az intézkedéshez kapcsolódó tevékenységek:

- Ár és belvízvédelem infrastrukturális létesítményeinek korszerűsítése, hiányzó elemek kialakítása
- Környezetkímélő mezőgazdasági vízfelhasználás létesítményeinek kialakítása, a mezőgazdasági öntözés technológiai feltételeinek megteremtése
- Térségi, települési szintű vízgazdálkodáshoz köthető beruházások támogatása

## **3. intézkedés: Energiahatékonyság növelése, megújuló energiaforrások használatának ösztönzése**

A klímaváltozás hatásainak mérséklésében a legnagyobb kihívás a széndioxid kibocsátás csökkentése jelenti, amelyben az épületek energiahatékonyságának növelése kiemelt szerepet játszik. Az üvegház hatású anyagok csökkentése érdekében növelni szükséges a megújuló energiák felhasználását a településüzemeltetésben. Az intézkedés három kiemelt területre fókuszál, egyrészt a közsféra által működtetett közszolgáltatások energetikai fejlesztéseire, a lakossági és nonprofit szektor által használatban lévő épületek, rendszerek energetikai korszerűsítésére és a vállalkozások telephelyeinek energetikai korszerűsítésére. (ez utóbbi esetében különösen a vállalkozások versenyképességének javítása energiahatékonyságuk javításán keresztül, melynek célja a megújuló energiaforrások felhasználásának növelése a KKV szektorban). Az intézkedés további kiemelt tevékenysége a helyi energiapotenciálok kiaknázása érdekében a megújuló energiatermelés támogatása a zöld-áram termelés fejlesztésével.

Az intézkedéshez kapcsolódó tevékenységek:

- Önkormányzati tulajdonú köz- és lakóépületek, valamint közterületek energiahatékonyság növelést célzó beruházásainak támogatása
- Magántulajdonú lakóépületek, nonprofit szektor által használt épületek energiahatékonysági korszerűsítésének támogatása
- Zöld-áram termelés fejlesztése
- Vállalkozások energiahatékonysági beruházásainak támogatása

## **4. intézkedés: Környezetbarát mobilitás feltételeinek erősítése**

Az intézkedés célja a fenntartható és környezetbarát közlekedésfejlesztés előmozdítása, ennek érdekében Szabolcs-Szatmár-Bereg megye területén szükséges fejleszteni és terjeszteni a környezetbarát közlekedési rendszereket és környezetbarát közlekedési módokat. Az intézkedés kiemelt feladata a fenntartható városi és várostérségi közlekedés feltételeinek megteremtése, a munkaerő mobilitásának biztosítása érdekében a munkaerő-piaci központok

környezetbarát megközelítésének fejlesztése, valamint az utazási körülmények minőségi fejlesztése. Ennek érdekében az intézkedés két területen irányoz elő beavatkozásokat. Egyrészt a kötöttpályás elővárosi közösségi közlekedési rendszerek fejlesztése, másrészt a módváltó közlekedési rendszerek fejlesztése, a közlekedési láncok összekapcsolása, a személyszállítási intermodális csomópontok fejlesztése.

Az intézkedéshez kapcsolódó tevékenységek:

- Közúti és vasúti közösségi közlekedés környezettudatos fejlesztése: járműállomány korszerűsítése, a szolgáltatások kiszámíthatóságának fejlesztése
- Közlekedési láncok összekapcsolása, intermodalitás biztosítása

### **5. intézkedés: Megyei hulladékgazdálkodás fejlesztése**

Szabolcs-Szatmár-Bereg megyében, Magyarországon szinte egyedülálló módon egységes struktúrában, önkormányzati társulási tulajdonban álló és által üzemeltetett szilárdhulladék gazdálkodás folyik. A Szabolcs-Szatmár-Bereg Megyei Szilárdhulladék-gazdálkodási Társulás 241 önkormányzatot képvisel, 100%-ban saját tulajdonú cége végzi 2010. évtől a szilárdhulladék ártalmatlanítását, ill. 2012. évtől annak gyűjtés-szállítását is. Jelenleg az éves szinten 120.000 tonna keletkezett települési / lakossági szilárdhulladék ártalmatlanítása 3 regionális hulladékkezelő központban (Nyíregyháza, Kisvárd, Nagyecsed) döntő mértékben deponálással, kisebb részben újrahasznosítással történik. A hulladékgazdálkodás technológiai fejlesztésével célunk kettős, egyrészt a maradék hulladék mechanikai előkezelésével a magas energiatartalmú hulladék kiválasztása, a biohulladék leválasztása és szárítása, a különböző fémek és az üveg szelektálása, valamint az inert hulladék – korlátozott célú – felhasználásra történő tisztítása. Másrészt a magas energiatartalmú és az előkezelte biohulladékból – a megvalósítás időpontjában elérhető legjobb technikával – energia ellátása, a fémek és üveg újrahasznosítása, és a szennyezőanyagoktól megtisztított inert anyag építési célú felhasználása. Továbbra is kiemelt feladat a megmaradt rekultivatlan területek felszámolása.

Az intézkedéshez kapcsolódó tevékenységek:

- Technológiafejlesztés a 3R stratégiára alapozva (reduce, reuse, recovery)
- Szelektív gyűjtés feltételeinek korszerűsítése
- Hulladéklerakók rekultivációja

### **6. intézkedés: Természetvédelem és élővilág védelem**

Az intézkedés célja a védett illetve közösségi jelentőségű természeti értékek és területek természet-védelmi helyzetének és állapotának javítása, a természetvédelmi kezelés infrastrukturális feltételeinek javítása.

Az intézkedéshez kapcsolódó tevékenységek:

- Megyei természetvédelmi területek és közösségi jelentőségű természeti értékek állapotának, helyzetének javítása

Intézkedés	Tevékenység	Tevékenység leírása	Kedvezményezettek
1. Komplex, település szintű környezetvédelmi beruházások megvalósítása	1.1 Kis léptékű, vízgazdálkodáshoz köthető beruházások támogatása	<ul style="list-style-type: none"> <li>– települési környezetvédelmi infrastruktúra-fejlesztések</li> </ul>	önkormányzatok, önkormányzati többségi tulajdonú vállalkozások, magánvállalkozások, non-profit szervezetek
	1.2 Önkormányzati tulajdonú köz- és lakóépületek, valamint közterületek energiahatékonyság növelést célzó beruházásainak támogatása	<ul style="list-style-type: none"> <li>– a települési, elsődlegesen az önkormányzati intézmények, továbbá egyéb önkormányzati ingatlanok, infrastrukturális létesítmények energiahatékonysága fokozásának és a megújuló energiaforrások részarány növelésének, valamint a helyi alkalmazkodás megtervezésének és végrehajtásának támogatása</li> <li>– önkormányzati intézmények, infrastruktúra, önkormányzati tulajdonú épületállomány energia-hatékonyság központú rehabilitációja (pl. kazánházak felújítása, hőtermelők cseréje korszerű nagy hatásfokú berendezésekre), illetve az épületek hőszigetelésének javítása (hőtechnikai adottságok javítása, hőveszteségek csökkentése), valamint szükség esetén – amennyiben az épület teljes élettartamára vetített energiaköltség-megtakarítás egy új épület építésével kedvezőbb eredményt ad – új önkormányzati infrastruktúra építése</li> <li>– önkormányzati intézmények, továbbá egyéb önkormányzati infrastruktúra energetikai korszerűsítése (pl. világítási rendszerek korszerűsítése, hőtechnikai adottságok javítása), megújuló energiaforrások alkalmazása (pl. napelemek telepítése, biomassza kazán telepítése)</li> <li>– komplex fejlesztési programok lehetősége mellett Önkormányzatok Fenntartható Energia Akcióprogramjai (SEAP) elkészítésének támogatása, önkormányzat által vezérelt környezettudatosságot erősítő szemléletformálási kampányok, akciók támogatása a helyi alkalmazkodás érdekében</li> </ul>	önkormányzatok, önkormányzati többségi tulajdonú vállalkozások, szemléletformáló akciók esetében ezeken túl civil szervezetek.
	1.3 Térségi és helyi szintű környezetbarát energiatermelő rendszerek fejlesztése	<ul style="list-style-type: none"> <li>– önkormányzat által vezérelt, a helyi adottságokhoz illeszkedő megújuló energiaforrások kiaknázásra irányuló, autonóm energiaellátás megvalósítása (helyi ellátást biztosító megújuló energiatermelő rendszerek, közösségi távfűtő rendszerek létesítése)</li> </ul>	önkormányzatok, önkormányzati többségi tulajdonú vállalkozások
2. Komplex vízgazdálkodási program kialakítása	2.1 Ár és belvízvédelem infrastrukturális létesítményeinek korszerűsítése, hiányzó elemek kialakítása	<ul style="list-style-type: none"> <li>– védvonalak megteremtése,</li> <li>– a rendszer egyenszilárdságát, a védművek előírás szerinti kiépítése, a műtárgyak fejlesztése, a medrek vízlevezető képességének, ökológiai szempontokat figyelembe vevő rehabilitációja, rekonstrukciója révén.</li> <li>– árvízi kockázatoknak kitett önkormányzatok esetében a fejlesztések az ideiglenes védvonalak felváltását célozzák állandósított védelmi rendszerekkel, körtöltésekkel, árvízvédelmi falakkal.</li> </ul>	vízügyi igazgatási szervek, önkormányzatok
	2.2 Környezetkímélő mezőgazdasági vízfelhasználás létesítményeinek kialakítása, a mezőgazdasági öntözés technológiai feltételeinek megteremtése	<ul style="list-style-type: none"> <li>– édesvízkészletekkel való fenntartható gazdálkodás feltételeinek megteremtése, valamint adatbázis-fejlesztés végrehajtása.</li> <li>– új tározók megépítése és meglévő tározók rekonstrukciója, amelyek alkalmasak az árvízcsúcsok csökkentésére.</li> <li>– a csapadékvíz helyben tartása, a felszíni vízlevezetés, vízlefolyás lassítása, a dombvidéki patakok vízhozamának egyenletesebbé tétele a hasznosítási lehetőségek megteremtésével.</li> </ul>	központi közigazgatási szervek, vízügyi igazgatási szervek
	2.3 Térségi, települési szintű vízgazdálkodáshoz köthető	<ul style="list-style-type: none"> <li>– ivóvízminőség-javító projektek támogatása.</li> <li>– valamennyi ivóvíz határértéknek való megfelelés biztosítása.</li> </ul>	vízi közmű tulajdonosok, vízi közmű

Intézkedés	Tevékenység	Tevékenység leírása	Kedvezményezettek
	beruházások támogatása	<ul style="list-style-type: none"> <li>új szennyvízelvezető rendszerek létrehozása, szennyvíztisztító telepek építése, meglévő szennyvízelvezető rendszerek, szennyvíztisztító telepek fejlesztése és bővítése.</li> <li>közcsatornával gazdaságosan el nem látható települések, településrészek környezetbarát és költséghatékony, szakszerű egyedi szennyvízkezelésének elősegítése.</li> </ul>	szolgáltatók; kizárólag a szemléletformálás esetén: civil szervezetek is
3. Energiahatékonyság növelése, megújuló energiaforrások használatának ösztönzése	3.1 Önkormányzati tulajdonú köz- és lakóépületek, valamint közterületek energiahatékonyság növelést célzó beruházásainak támogatása	<ul style="list-style-type: none"> <li>épületek hőtechnikai adottságainak javítása, hőveszteségeinek csökkentése érdekében, megújuló energiaforrások alkalmazásának támogatása</li> </ul>	önkormányzatok, civil szervezetek
	3.2 Magántulajdonú lakóépületek, nonprofit szektor által használt épületek energiahatékonysági korszerűsítésének támogatása	<ul style="list-style-type: none"> <li>épületek hőtechnikai adottságainak javítása, hőveszteségeinek csökkentése érdekében, megújuló energiaforrások alkalmazásának támogatása</li> </ul>	magánszemélyek
	3.3 Zöld-áram termelés fejlesztése	<ul style="list-style-type: none"> <li>biomassza hasznosítása, biogáz termelés és felhasználás, geotermikus energia alkalmazása, napenergia hasznosítása, vízenergia hasznosítása</li> <li>- megújuló technológiákra alapozott zöldáram termelő rendszerek fejlesztése</li> </ul>	gazdasági társaságok, közjogi vagy magánjogi szervezet
	3.4 Vállalkozások energiahatékonysági beruházásainak támogatása	<ul style="list-style-type: none"> <li>épülethez kapcsolódó energetikai fejlesztések támogatása az energiahatékonyság és az energiatakarékosság fokozása céljából.</li> </ul>	gazdasági társaságok
4. Környezetbarát mobilitás feltételeinek erősítése	4.1 Közúti és vasúti közösségi közlekedés környezettudatos fejlesztése: járműállomány korszerűsítése, a szolgáltatások kiszámíthatóságának fejlesztése	<ul style="list-style-type: none"> <li>költség-hatékony vasút vonalkorszerűsítések</li> </ul>	a helyi közösségi közlekedést ellátó cégek
	4.2 Közlekedési láncok összekapcsolása, intermodalitás biztosítása	<ul style="list-style-type: none"> <li>közlekedési láncok jobb összekapcsolása infrastruktúra fejlesztéssel, közlekedési informatikai rendszerek összekapcsolásával, közlekedési szövetségek kialakításával, fejlesztésével.</li> </ul>	a helyi közösségi közlekedést ellátó cégek
5. Megyei hulladékgazdálkodás fejlesztése	5.1 Technológiafejlesztés a 3R stratégiára alapozva (reduce, reuse, recovery)	<ul style="list-style-type: none"> <li>elkülönítetten gyűjtött hulladék továbbkezelése, az ehhez szükséges válogatóművek kialakítása, biológiai vagy mechanikai hulladékkezelést lehetővé tevő létesítmények fejlesztése, komplex hulladékkezelő központok kialakítása.</li> <li>a gyűjtött hulladék hasznosítását célzó fejlesztések valamint az ártalmatlanítást célzó további fejlesztések támogatása.</li> </ul>	önkormányzatok és társulásaik, állami szervezetek
	5.2 Szelektív gyűjtés feltételeinek korszerűsítése	<ul style="list-style-type: none"> <li>a papír-, üveg-, műanyag-, a biológiailag lebomló szerves hulladékok, valamint a veszélyes hulladék elkülönített gyűjtése, megfelelő gyűjtőpontok és gyűjtőudvarok, újrahasználati központok kialakítása.</li> </ul>	önkormányzatok és társulásaik, többségi állami vagy önkormányzati tulajdonú gazdasági szervezetek; kizárólag a szemléletformálás esetén: civil szervezetek is.
	5.3 Hulladéklerakók rekultivációja	<ul style="list-style-type: none"> <li>a szennyezettséget lehatároló</li> <li>tényfeltáró vizsgálatok lefolytatása,</li> <li>a szennyezettség földtani közegből, felszín alatti vízből történő eltávolítását szolgáló beavatkozások.</li> </ul>	állami vagyonkezelésért felelős szervezetek

Intézkedés	Tevékenység	Tevékenység leírása	Kedvezményezettek
6. Természetvédelem és élővilág védelem	6.1 Megyei természetvédelmi területek és közösségi jelentőségű természeti értékek állapotának, helyzetének javítása	<ul style="list-style-type: none"> <li>– Élőhely-fejlesztés védett és Natura 2000 területeken, az élőhelyek közötti ökológiai kapcsolatok erősítése, célzott fajmegőrzési beavatkozások, élettelen természeti értékek megőrzése, bemutatás, szemléletformálás</li> <li>– Védett, ill. Natura 2000 területek közvetlen természetvédelmi kezeléséhez szükséges infrastrukturális háttér fejlesztése; a monitorozásához szükséges eszközpark fejlesztése; a természetvédelmi őrszolgálat fejlesztése; a madárvédelmi irányelv hatálya alá tartozó fajok, illetve az élőhelyvédelmi irányelv mellékletein szereplő fajok és élőhely-típusok aktuális természetvédelmi helyzetének meghatározása</li> <li>– Az ökoszisztémák és szolgáltatásaik országos léptékű feltérképezése és értékelése, az ökoszisztémák helyreállításával kapcsolatos nemzeti stratégiai keret prioritásainak azonosítása</li> </ul>	jogszabály szerint az országos jelentőségű védett természeti területek természetvédelmi kezelésért felelős szervek, védett természeti területek természetvédelmi kezelésében érintett központi költségvetési, 100%-ban állami tulajdonú gazdasági társaságok, civil szervezetek, önkormányzatok stb.

### 5.2.2.1 A beavatkozások finanszírozásának forrása

Intézkedés	Tevékenység	Finanszírozás forrása	Kapcsolódó programcsomag (megyei, járási, egyéb, ágazati, MJV)	Becsült költségigény (millió Ft)
1. Komplex, település szintű környezetvédelmi beruházások megvalósítása	1.1 Kis léptékű, vízgazdálkodáshoz köthető beruházások támogatása	TOP 2. Prioritás: Vállalkozásbarát, népességmentartó településfejlesztés 1. intézkedés: Gazdaságélénkítő és népességmentartó településfejlesztés	Járasi	1.000
	1.2 Önkormányzati tulajdonú köz- és lakóépületek, valamint közterületek energiahatékonyság növelést célzó beruházásainak támogatása	TOP 3. Prioritás: Alacsony széndioxid kibocsátású gazdaságra való áttérés kiemelten a városi területeken 2. intézkedés: A települési önkormányzati intézményekben, ingatlanokban az energiahatékonyság növelés és a megújuló energia felhasználás, valamint a helyi alkalmazkodás támogatása	Járasi	3.000
	1.3 Térségi és helyi szintű környezetbarát energiatermelő rendszerek fejlesztése	TOP 3. Prioritás: Alacsony széndioxid kibocsátású gazdaságra való áttérés kiemelten a városi területeken 2. intézkedés: A települési önkormányzati intézményekben, ingatlanokban az energiahatékonyság növelés és a megújuló energia felhasználás, valamint a helyi alkalmazkodás támogatása	Járasi	1.500
2. Komplex vízgazdálkodási program kialakítása	2.1 Ár és belvízvédelem infrastrukturális létesítményeinek korszerűsítése, hiányzó elemek kialakítása	KEHOP 1. Prioritás: A klímaváltozás hatásaihoz való alkalmazkodás	ágazati	50.000
	2.2 Környezetkímélő mezőgazdasági vízfelhasználás létesítményeinek kialakítása, a mezőgazdasági öntözés technológiai feltételeinek megteremtése	KEHOP 1. Prioritás: A klímaváltozás hatásaihoz való alkalmazkodás	ágazati	25.000
	2.3 Térségi, települési szintű vízgazdálkodáshoz köthető beruházások támogatása	KEHOP 2. Prioritás: Települési vízellátás szennyvíz-elvezetés és –tisztítás, szennyvízkezelés fejlesztése	ágazati	50.000

Intézkedés	Tevékenység	Finanszírozás forrása	Kapcsolódó programcsomag (megyei, járási, egyéb, ágazati, MJV)	Becsült költségigény (millió Ft)
3. Energiahatékonyság növelése, megújuló energiaforrások használatának ösztönzése	3.1 Önkormányzati tulajdonú köz- és lakóépületek, valamint közterületek energiahatékonyság növelést célzó beruházásainak támogatása	KEHOP 5. Prioritás: Energiahatékonyság növelése, megújuló energiaforrások alkalmazása	ágazati	25.000
	3.2 Magántulajdonú lakóépületek, nonprofit szektor által használt épületek energiahatékonysági korszerűsítésének támogatása	KEHOP 5. Prioritás: Energiahatékonyság növelése, megújuló energiaforrások alkalmazása	ágazati	10.000
	3.3 Zöld-áram termelés fejlesztése	KEHOP 5. Prioritás: Energiahatékonyság növelése, megújuló energiaforrások alkalmazása	ágazati	15.000
	3.4 Vállalkozások energiahatékonysági beruházásainak támogatása	GINOP 4. Prioritás: Energiahatékonyság és a megújuló energia használatának elősegítése	ágazati	15.000
4. Környezetbarát mobilitás feltételeinek erősítése	4.1 Közúti és vasúti közösségi közlekedés környezettudatos fejlesztése: járműállomány korszerűsítése, a szolgáltatások kiszámíthatóságának fejlesztése	IKOP 3. Prioritás: Fenntartható városi közlekedés fejlesztése, elővárosi vasúti elérhetőség és energia-hatékonyság javítása	ágazati	2.500
	4.2 Közlekedési láncok összekapcsolása, intermodalitás biztosítása	IKOP 3. Prioritás: Fenntartható városi közlekedés fejlesztése, elővárosi vasúti elérhetőség és energia-hatékonyság javítása	ágazati	2.500
5. Megyei hulladékgazdálkodás fejlesztése	5.1 Technológiafejlesztés a 3R stratégiára alapozva (reduce, reuse, recovery)	KEHOP 3. Prioritás: Hulladékgazdálkodással és kármentesítéssel kapcsolatos fejlesztések	ágazati	10.000
	5.2 Szelektív gyűjtés feltételeinek korszerűsítése	KEHOP 3. Prioritás: Hulladékgazdálkodással és kármentesítéssel kapcsolatos fejlesztések	ágazati	7.000
	5.3 Hulladéklerakók rekultivációja	KEHOP 3. Prioritás: Hulladékgazdálkodással és kármentesítéssel kapcsolatos fejlesztések	ágazati	3.000
6. Természetvédelem és élővilág védelem	6.1 Megyei természetvédelmi területek és közösségi jelentőségű természeti értékek állapotának, helyzetének javítása	KEHOP 4. Prioritás: Természetvédelmi és élővilágvédelmi fejlesztések	ágazati	5.000

### 5.2.2.2 A végrehajtás ütemezése, pénzügyi ütemezés

Intézkedés	Tevékenység	2014-2017	2018-2020
		(millió Ft)	
1. Komplex, település szintű környezetvédelmi beruházások megvalósítása	1.1 Kis léptékű, vízgazdálkodáshoz köthető beruházások támogatása	500	500
	1.2 Önkormányzati tulajdonú köz- és lakóépületek, valamint közterületek energiahatékonyság növelést célzó beruházásainak támogatása	1500	1500
	1.3 Térségi és helyi szintű környezetbarát energiatermelő rendszerek fejlesztése	750	750
2. Komplex vízgazdálkodási	2.1 Ár és belvízvédelem infrastrukturális létesítményeinek korszerűsítése,	25000	25000

Intézkedés	Tevékenység	2014-2017	2018-2020
		(millió Ft)	
program kialakítása	hiányzó elemek kialakítása		
	2.2 Környezetkímélő mezőgazdasági vízfelhasználás létesítményeinek kialakítása, a mezőgazdasági öntözés technológiai feltételeinek megteremtése	12500	12500
	2.3 Térségi, települési szintű vízgazdálkodáshoz köthető beruházások támogatása	25000	25000
3. Energiahatékonyság növelése, megújuló energiaforrások használatának ösztönzése	3.1 Önkormányzati tulajdonú köz- és lakóépületek, valamint közterületek energiahatékonyság növelést célzó beruházásainak támogatása	12500	12500
	3.2 Magántulajdonú lakóépületek, nonprofit szektor által használt épületek energiahatékonysági korszerűsítésének támogatása	5000	5000
	3.3 Zöld-áram termelés fejlesztése	7500	7500
	3.4 Vállalkozások energiahatékonysági beruházásainak támogatása	7500	7500
4. Környezetbarát mobilitás feltételeinek erősítése	4.1 Közúti és vasúti közösségi közlekedés környezettudatos fejlesztése: járműállomány korszerűsítése, a szolgáltatások kiszámíthatóságának fejlesztése	1250	1250
	4.2 Közlekedési láncok összekapcsolása, intermodalitás biztosítása	1250	1250
5. Megyei hulladékgazdálkodás fejlesztése	5.1 Technológiafejlesztés a 3R stratégiára alapozva (reduce, reuse, recovery)	5000	5000
	5.2 Szelektív gyűjtés feltételeinek korszerűsítése	3500	3500
	5.3 Hulladéklerakók rekultivációja	1500	1500
6. Természetvédelem és élővilág védelem	6.1 Megyei természetvédelmi területek és közösségi jelentőségű természeti értékek állapotának, helyzetének javítása	2500	2500

### 5.2.2.3 Eredményesség vizsgálata

Az eredményesség mérését szolgáló indikátorok

Intézkedés	Tevékenység	Indikátorok	
		Output	Eredmény
1. Komplex, település szintű környezetvédelmi beruházások megvalósítása	1.1 Kis léptékű, vízgazdálkodáshoz köthető beruházások támogatása	Bel- és csapadék-vízvédelmi létesítmények hossza (m)	Elégedettség a települési környezet minőségével (pontérték (0-10)) A megújuló energiaforrásból előállított energiamennyiség a teljes bruttó energia-fogyasztáson belül (PJ/év)
	1.2 Önkormányzati tulajdonú köz- és lakóépületek, valamint közterületek energiahatékonyság növelést célzó beruházásainak támogatása	A középületek éves elsődleges energia-fogyasztásának csökkenése (kWh/év)	
	1.3 Térségi és helyi szintű környezetbarát energiatermelő rendszerek fejlesztése	További kapacitás megújuló energia előállítására (MW)	
2. Komplex vízgazdálkodási program kialakítása	2.1 Ár és belvízvédelem infrastrukturális létesítményeinek korszerűsítése, hiányzó elemek kialakítása	Az emelt minőségű katasztrófavédelem előnyeit élvező lakosság (fő)	Árvíz ellen az előírásoknak megfelelően védett lakosok száma (fő)
	2.2 Környezetkímélő mezőgazdasági vízfelhasználás	Vízgazdálkodási fejlesztéssel érintett	

Intézkedés	Tevékenység	Indikátorok	
		Output	Eredmény
	létesítményeinek kialakítása, a mezőgazdasági öntözés technológiai feltételeinek megteremtése	területek nagysága (ha)	A fejlesztés eredményeként megfelelő szennyvízkezelő rendszerrel ellátott agglomerációk aránya (%)
	2.3 Térségi, települési szintű vízgazdálkodáshoz köthető beruházások támogatása	Jobb vízellátásban részesülő további népesség (fő)	
3. Energiahatékonyság növelése, megújuló energiaforrások használatának ösztönzése	3.1 Önkormányzati tulajdonú köz- és lakóépületek, valamint közterületek energiahatékonyság növelést célzó beruházásainak támogatása	Az üvegház-hatást okozó gázok éves csökkenése (tonna CO2 egyenérték)	A megújuló energiaforrásból előállított energia-mennyiség a teljes bruttó energia-fogyasztáson belül (PJ/év)
	3.2 Magántulajdonú lakóépületek, nonprofit szektor által használt épületek energiahatékonysági korszerűsítésének támogatása	Az intelligens hálózatokhoz csatlakozott további energiafo-gyasztlók (felhasználó)	
	3.3 Zöld-áram termelés fejlesztése	További kapacitás megújuló energia előállítására (MW)	
	3.4 Vállalkozások energiahatékonysági beruházásainak támogatása	Vissza nem térítendő támogatásban részesülő vállalkozások száma (db)	
4. Környezetbarát mobilitás feltételeinek erősítése	4.1 Közúti és vasúti közösségi közlekedés környezettudatos fejlesztése: járműállomány korszerűsítése, a szolgáltatások kiszámíthatóságának fejlesztése	Új kötőpályás közösségi közlekedési járművek kapacitása (férőhely)	Utasok száma a fejlesztett elővárosi közösségi közlekedési szakaszokon (ezer utas / év)
	4.2 Közlekedési láncok összekapcsolása, intermodalitás biztosítása	Új intermodális személyforgalmi kapcsolatok száma (összekapcsolt utasok száma, ezer fő)	
5. Megyei hulladékgazdálkodás fejlesztése	5.1 Technológiafejlesztés a 3R stratégiára alapozva (reduce, reuse, recovery)	Hulladék újrafeldolgozására további kapacitás	Elkülönítetten gyűjtött települési hulladék aránya a teljes települési hulladék mennyiségéhez képest (%)
	5.2 Szelektív gyűjtés feltételeinek korszerűsítése	Az elkülönített gyűjtési rendszerrel elért lakosság száma (fő)	
	5.3 Hulladéklerakók rekultivációja	Összes potenciálisan szennyezett terület (ha)	
6. Természetvédelem és élővilág védelem	6.1 Megyei természetvédelmi területek és közösségi jelentőségű természeti értékek állapotának, helyzetének javítása	A természet-védelmi helyzet javítása érdekében tett intézkedések által érintett élőhelyek kiterjedése	Javuló természet-védelmi helyzetű közösségi jelentőségű élőhely-típusok aránya (%)

### 5.2.2.4 Összefoglaló táblázat

Prioritás azonosítója, neve:		2. prioritás: Hatékony környezetgazdálkodás és klímaváltozáshoz való alkalmazkodás megteremtése								
Sorszám	Intézkedés és Projektcsomag megnevezése	Projektcsomag területi specifikumai	Jellemző kedvezményezettek köre	Célcsoport megjelölése	Projektcsomag ütemezése	Projektcsomag költségigénye (millió Ft)	Finanszírozó forrás	Kapcsolódó EU tematikus célkitűzés	Projektcsomaghoz kapcsolódó eredmény és output indikátorok	Együttműködésben megvalósuló projektcsomagok (igen/nem)
1. Komplex, település szintű környezetvédelmi beruházások megvalósítása										
1.1.	Kis léptékű, vízgazdálkodáshoz	Szabolcs-Szatmár-	önkormányzatok, önkormányzati	az érintett területek önkormányzatai,	2015-2020	1000	TOP 2.1	6. tematikus	Bel- és csapadék-	nem

Prioritás azonosítója, neve:		2. prioritás: Hatékony környezetgazdálkodás és klímaváltozáshoz való alkalmazkodás megteremtése								
Sorszám	Intézkedés és Projektcsomag megnevezése	Projektcsomag területi specifikumai	Jellemző kedvezményezettek köre	Célcsoport megjelölése	Projektcsomag ütemezése	Projektcsomag költségigénye (millió Ft)	Finanszírozó forrás	Kapcsolódó EU tematikus célkitűzés	Projektcsomaghoz kapcsolódó eredmény és output indikátorok	Együttműködésben megvalósuló projektcsomagok (igen/nem)
	köthető beruházások támogatása	Bereg megye	többségi tulajdonú vállalkozások, magánvállalkozások, non-profit	helyi vállalkozásai és lakossága, kiemelten a családok és a fiatalok				cél	vízvédelmi létesítmények hossza (m) Elégedettség a települési környezet minőségével (pontérték (0-10)) A megújuló energiaforrásból előállított energiamennyiség a teljes bruttó energiafogyasztáson belül (PJ/év)	
1.2.	Önkormányzati tulajdonú köz- és lakóépületek, valamint közterületek energiahatékonyság növelést célzó beruházásainak támogatása	Szabolcs-Szatmár-Bereg megye	önkormányzatok, önkormányzati többségi tulajdonú vállalkozások, szemléletformáló akciók esetében ezeken túl civil szervezetek.	az érintett területek önkormányzatai, vállalkozásai és lakossága, ill. civil közösségei	2015-2020	3000	TOP 3.2	4. tematikus cél	A középületek éves elsődleges energiafogyasztásának csökkenése (kWh/év) Elégedettség a települési környezet minőségével (pontérték (0-10)) A megújuló energiaforrásból előállított energiamennyiség a teljes bruttó energiafogyasztáson belül (PJ/év)	nem
1.3.	Térségi és helyi szintű környezetbarát energiatermelő rendszerek	Szabolcs-Szatmár-Bereg megye	önkormányzatok, önkormányzati többségi tulajdonú vállalkozások	az érintett területek önkormányzatai, vállalkozásai és lakossága, ill. civil közösségei	2015-2020	1500	TOP 3.2	4. tematikus cél	További kapacitás megújuló energia előállítására (MW)	igen

Prioritás azonosítója, neve:		2. prioritás: Hatékony környezetgazdálkodás és klímaváltozáshoz való alkalmazkodás megteremtése								
Sorszám	Intézkedés és Projektcsomag megnevezése	Projektcsomag területi specifikumai	Jellemző kedvezményezettek köre	Célcsoport megjelölése	Projektcsomag ütemezése	Projektcsomag költségigénye (millió Ft)	Finanszírozó forrás	Kapcsolódó EU tematikus célkitűzés	Projektcsomaghoz kapcsolódó eredmény és output indikátorok	Együttműködésben megvalósuló projektcsomagok (igen/nem)
	fejlesztése								Elégedettség a települési környezet minőségével (pontérték (0-10)) A megújuló energiaforrásból előállított energiamennyiség a teljes bruttó energiafogyasztáson belül (PJ/év)	
2. Komplex vízgazdálkodási program kialakítása										
2.1.	Ár és belvízvédelem infrastrukturális létesítményeinek korszerűsítése, hiányzó elemek kialakítása	Szabolcs-Szatmár-Bereg megye	vízügyi igazgatási szervek, önkormányzatok	az árvizek által veszélyeztetett térségek lakossága, az érintett térség gazdasági szervezetei, közintézményei	2015-2020	50000	KEHOP 1.	5. tematikus cél	Az emelt minőségű katasztrófavédelem előnyeit élvező lakosság (fő) Árvíz ellen az előírásoknak megfelelően védett lakosok száma (fő) A fejlesztés eredményeként megfelelő szennyvízkezelő rendszerrel ellátott agglomerációk aránya (%)	nem
2.2.	Környezetkímélő mezőgazdasági vízfelhasználás létesítményeinek kialakítása, a mezőgazdasági öntözés technológiai feltételeinek	Szabolcs-Szatmár-Bereg megye	központi közigazgatási szervek, vízügyi igazgatási szervek	a vizek többletéből vagy hiányából származó kedvezőtlen hatások által érintett térségek lakossága, az érintett térség gazdasági szervezetei,	2015-2020	25000	KEHOP 1.	6. tematikus cél	Vízgazdálkodási fejlesztéssel érintett területek nagysága (ha) Árvíz ellen az előírásoknak megfelelően védett lakosok	igen

Prioritás azonosítója, neve:		2. prioritás: Hatékony környezetgazdálkodás és klímaváltozáshoz való alkalmazkodás megteremtése								
Sorszám	Intézkedés és Projektcsomag megnevezése	Projektcsomag területi specifikumai	Jellemző kedvezményezettek köre	Célcsoport megjelölése	Projektcsomag ütemezése	Projektcsomag költségigénye (millió Ft)	Finanszírozó forrás	Kapcsolódó EU tematikus célkitűzés	Projektcsomaghoz kapcsolódó eredmény és output indikátorok	Együttműködésben megvalósuló projektcsomagok (igen/nem)
	megteremtése			közüintézményei					száma (fő) A fejlesztés eredményeként megfelelő szennyvízkezelő rendszerrel ellátott agglomerációk aránya (%)	
2.3.	Térségi, települési szintű vízgazdálkodáshoz köthető beruházások támogatása	Szabolcs-Szatmár-Bereg megye	vízi közmű tulajdonosok, vízi közmű szolgáltatók; kizárólag a szemléletformálás esetén: civil szervezetek is	nem megfelelő minőségű ivóvízzel ellátott területek lakossága, vállalkozásai; nem megfelelő szennyvízkezeléssel rendelkező 2000 LE feletti agglomerációk, és a megfelelő szennyvízelvezetéssel nem rendelkező agglomerációk	2015-2020	50000	KEHOP 2.	6. tematikus cél	Jobb vízellátásban részesülő további népesség (fő) Árvíz ellen az előírásoknak megfelelően védett lakosok száma (fő) A fejlesztés eredményeként megfelelő szennyvízkezelő rendszerrel ellátott agglomerációk aránya (%)	nem
3. Energiahatékonyság növelése, megújuló energiaforrások használatának ösztönzése										
3.1.	Önkormányzati tulajdonú köz- és lakóépületek, valamint közterületek energiahatékonyság növelést célzó beruházásainak támogatása	Szabolcs-Szatmár-Bereg megye	önkormányzatok, civil szervezetek	állami közintézmények, az állami közfeladat-ellátásban résztvevők köre, egyházak, valamint többségi állami tulajdonú gazdasági társaságok	2015-2020	25000	KEHOP 5.	4. tematikus cél	Az üvegházhatást okozó gázok éves csökkenése (tonna CO2 egyenérték) A megújuló energiaforrásból előállított energiamennyiség a teljes bruttó energiafogyasztáson belül (PJ/év)	nem

Prioritás azonosítója, neve:		2. prioritás: Hatékony környezetgazdálkodás és klímaváltozáshoz való alkalmazkodás megteremtése								
Sorszám	Intézkedés és Projektcsomag megnevezése	Projektcsomag területi specifikumai	Jellemző kedvezményezettek köre	Célcsoport megjelölése	Projektcsomag ütemezése	Projektcsomag költségigénye (millió Ft)	Finanszírozó forrás	Kapcsolódó EU tematikus célkitűzés	Projektcsomaghoz kapcsolódó eredmény és output indikátorok	Együttműködésben megvalósuló projektcsomagok (igen/nem)
3.2.	Magántulajdonú lakóépületek, nonprofit szektor által használt épületek energiahatékonysági korszerűsítésének támogatása	Szabolcs-Szatmár-Bereg megye	magánszemélyek	lakosság, nonprofit szektor	2015-2020	10000	KEHOP 5.	4. tematikus cél	Az intelligens hálózatokhoz csatlakozott további energiafogyasztók (felhasználó) A megújuló energiaforrásból előállított energiamennyiség a teljes bruttó energiafogyasztáson belül (PJ/év)	igen
3.3.	Zöld-áram termelés fejlesztése	Szabolcs-Szatmár-Bereg megye	gazdasági társaságok, közjogi vagy magánjogi szervezet	az energia szektor szereplői	2015-2020	15000	KEHOP 5.	4. tematikus cél	További kapacitás megújuló energia előállítására (MW) A megújuló energiaforrásból előállított energiamennyiség a teljes bruttó energiafogyasztáson belül (PJ/év)	igen
3.4.	Vállalkozások energiahatékonysági beruházásainak támogatása	Szabolcs-Szatmár-Bereg megye	gazdasági társaságok	gazdasági társaságok	2015-2020	15000	GINOP 4.	4. tematikus cél	Vissza nem térítendő támogatásban részesülő vállalkozások száma (db) A megújuló energiaforrásból előállított energiamennyiség a teljes bruttó	nem

Prioritás azonosítója, neve:		2. prioritás: Hatékony környezetgazdálkodás és klímaváltozáshoz való alkalmazkodás megteremtése								
Sorszám	Intézkedés és Projektcsomag megnevezése	Projektcsomag területi specifikumai	Jellemző kedvezményezettek köre	Célcsoport megjelölése	Projektcsomag ütemezése	Projektcsomag költségigénye (millió Ft)	Finanszírozó forrás	Kapcsolódó EU tematikus célkitűzés	Projektcsomaghoz kapcsolódó eredmény és output indikátorok	Együttműködésben megvalósuló projektcsomagok (igen/nem)
									energia-fogyasztáson belül (PJ/év)	
4. Környezetbarát mobilitás feltételeinek erősítése										
4.1.	Közúti és vasúti közösségi közlekedés környezettudatos fejlesztése: járműállomány korszerűsítése, a szolgáltatások kiszámíthatóságának fejlesztése	Szabolcs-Szatmár-Bereg megye	a helyi közösségi közlekedést ellátó cégek	a helyi közösségi közlekedést ellátó cégek	2015-2020	2500	IKOP 3.	7. tematikus cél	Új kötőpályás közösségi közlekedési járművek kapacitása (férőhely) Utasszám a fejlesztett elővárosi közösségi közlekedési szakaszokon (ezer utas / év)	nem
4.2.	Közlekedési láncok összekapcsolása, intermodalitás biztosítása	Szabolcs-Szatmár-Bereg megye	a helyi közösségi közlekedést ellátó cégek	a helyi közösségi közlekedést ellátó cégek	2015-2020	2500	IKOP 3.	7. tematikus cél	Új intermodális személyforgalmi kapcsolatok száma (összekapcsolt utasszám, ezer fő) Utasszám a fejlesztett elővárosi közösségi közlekedési szakaszokon (ezer utas / év)	igen
5. Megyei hulladékgazdálkodás fejlesztése										
5.1.	Technológiafejlesztés a 3R stratégiára alapozva (reduce, reuse, recovery)	Szabolcs-Szatmár-Bereg megye	önkormányzatok és társulásaik, állami szervezetek	a települések lakossága, a közszolgáltatással érintett egyéb hulladéktermelők	2015-2020	10000	KEHOP 3.	6. tematikus cél	Hulladék újrafeldolgozásának további kapacitása Elkülönített gyűjtött települési hulladék aránya a teljes települési hulladék mennyiségéhez	nem

Prioritás azonosítója, neve:		2. prioritás: Hatékony környezetgazdálkodás és klímaváltozáshoz való alkalmazkodás megteremtése								
Sorszám	Intézkedés és Projektsomag megnevezése	Projektsomag területi specifikumai	Jellemző kedvezményezettek köre	Célcsoport megjelölése	Projektsomag ütemezése	Projektsomag költségigénye (millió Ft)	Finanszírozó forrás	Kapcsolódó EU tematikus célkitűzés	Projektsomaghoz kapcsolódó eredmény és output indikátorok	Együttműködésben megvalósuló projektsomagok (igen/nem)
									képest (%)	
5.2.	Szelektív gyűjtés feltételeinek korszerűsítése	Szabolcs-Szatmár-Bereg megye	önkormányzatok és társulásaik, többségi állami vagy önkormányzati tulajdonú gazdasági szervezetek; kizárólag a szemléletformálás esetén: civil szervezetek is.	a települések lakossága, a közszolgáltatással érintett egyéb hulladéktermelők	2015-2020	7000	KEHOP 3.	6. tematikus cél	Az elkülönített gyűjtési rendszerrel elért lakosság száma (fő) Elkülönítetten gyűjtött települési hulladék aránya a teljes települési hulladék mennyiségéhez képest (%)	igen
5.3.	Hulladéklerakók rekultivációja	Szabolcs-Szatmár-Bereg megye	állami vagyongazdálkodásért felelős szervezetek	A szennyezett talajjal/ felszín alatti vízzel érintkező lakosság, gazdasági szervezetek	2015-2020	3000	KEHOP 3.	6. tematikus cél	Összes potenciálisan szennyezett terület (ha) Elkülönítetten gyűjtött települési hulladék aránya a teljes települési hulladék mennyiségéhez képest (%)	igen
6. Természetvédelem és élővilág védelem										
6.1.	Megyei természetvédelmi területek és közösségi jelentőségű természeti értékek állapotának, helyzetének javítása	Szabolcs-Szatmár-Bereg megye	jogszabály szerint az országos jelentőségű védett természeti területek természetvédelmi kezelésért felelős szervek, védett természeti területek természetvédelmi kezelésében érintett központi költségvetési, 100%-ban állami tulajdonú gazdasági társaságok, civil szervezetek, önkormányzatok	Helyi közösségek, helyi ökoturisztikai szolgáltatásokat nyújtó vállalkozások és más gazdasági szereplők, a tágabb térség lakossága, az érintett térségbe látogató turisták, kutatók, szakirányú felsőoktatásban résztvevő intézmények hallgatói, stb.; tágabb értelemben az Európai Unió és Magyarország	2015-2020	5000	KEHOP 4.	6. tematikus cél	A természetvédelmi helyzet javítása érdekében tett intézkedések által érintett élőhelyek kiterjedése Javuló természetvédelmi helyzetű közösségi jelentőségű élőhely-típusok aránya (%)	igen

Prioritás azonosítója, neve:		2. prioritás: Hatékony környezetgazdálkodás és klímaváltozáshoz való alkalmazkodás megteremtése								
Sorszám	Intézkedés és Projektcsomag megnevezése	Projektcsomag területi specifikumai	Jellemző kedvezményezettek köre	Célcsoport megjelölése	Projektcsomag ütemezése	Projektcsomag költségigénye (millió Ft)	Finanszírozó forrás	Kapcsolódó EU tematikus célkitűzés	Projektcsomaghoz kapcsolódó eredmény és output indikátorok	Együttműködésben megvalósuló projektcsomagok (igen/nem)
			stb.	polgárai.						

### 5.2.3 A környezeti értékelés releváns megállapításai

A cél megvalósulása elsősorban a környezetre gyakorol pozitív hatásokat, szinte minden tekintetben (talaj, víz, levegő, élővilág). Ebben kétségkívül a legfontosabb a klímaváltozáshoz való alkalmazkodás erősítése és a üvegházgázok kibocsátásának csökkentése. Másrésztől közvetett módon társadalmi hasznosulása is meghatározó, hozzájárul ugyanis a lakosság életszínvonalának javulásához, életminőségének növekedéséhez és a foglalkoztatás bővüléséhez elsősorban a rurális övezetekben. Napjainkban a környezettudatos, egészséges életmód és a környezetvédelem fontos tényezők, a társadalmi versenyképesség részei. A stratégiai cél a környezet élhetőbbé, lakhatóbbá tételét célozza meg, mind a városi, mind a vidéki lakosság számára. A gazdasági hatásrendszere a stratégiai célnak inkább közvetetten érvényesül. Egyrészt hozzájárul a gazdasági szerkezet korszerűsödéséhez, a térség energiafüggettségének oldásához, az öfenntartáshoz. Ugyanakkor közvetlenül támogatja a környezetipar megerősödését, amely az iparfejlesztés egyik alternatívája.

### 5.3 3. Prioritás: Komplex megyei menedzsment és marketing tevékenység megvalósítása

#### 5.3.1 Célrendszer

##### Kapcsolódó EU tematikus célok és beruházási prioritások

2. tematikus cél: az ikt-khoz való hozzáférés elősegítése és e technológiák használatának és minőségének fokozása a következők révén
- a) a szélessáv-kiépítés kiterjesztése és nagy sebességű hálózatok kiépítése, valamint a digitális gazdaságot szolgáló feltörekvő technológiák és hálózatok bevezetésének támogatása;
  - b) az ikt-termékek és szolgáltatások, az e-kereskedelem továbbfejlesztése és az ikt iránti kereslet fokozása;
3. tematikus cél: a kkv-k versenyképességének fokozása
- a) a vállalkozói szellem előmozdítása, különösen az új ötletek gazdasági hasznosításának megkönnyítése, valamint új cégek alapításának – többek között üzleti inkubátorházak segítségével történő – ösztönzése;
  - b) a kkv-k számára új vállalati modell – elsősorban a nemzetközivé válás céljával történő – kidolgozása és megvalósítása;
  - c) a korszerű termék- és szolgáltatásfejlesztési képességek megteremtésének és bővítésének támogatása;
  - d) a kkv-k abban való segítése, hogy növekedni tudjanak a regionális, nemzeti és nemzetközi piacokon, és hogy az innovációs folyamatokban részt tudjanak venni;
8. A fenntartható és minőségi foglalkoztatás, valamint a munkavállalói mobilitás ösztönzése a következők révén (ERFA, ESZA)
- a) üzleti inkubátorházak létrehozásának támogatása, valamint az önfoglalkoztatás, a mikrovállalkozások és a cégalapítás beruházásokkal való támogatása;
  - b) a foglalkoztatásbarát növekedés elősegítése a saját belső potenciál kifejlesztése által, az adott területeket érintő területi stratégia részeként, beleértve a hanyatló ipari régiók átalakítását, valamint az egyes természeti és kulturális erőforrások fejlesztését, illetve az ezekhez való hozzáférhetőség javítását;
  - d) a foglalkoztatási szolgálatok infrastruktúrájába történő beruházás;
  - iii) önfoglalkoztatás, vállalkozói készség és vállalkozások, közöttük innovatív mikro-, kis- és középvállalkozások létrehozása;
  - v) a munkavállalók, vállalkozások és vállalkozók alkalmazkodása a megváltozott körülményekhez;
  - vi) aktív és egészséges idősödés;
9. tematikus cél: a társadalmi befogadás előmozdítása, a szegénység és mindenfajta diszkrimináció elleni küzdelem a következők révén:
- b) a városi és vidéki területeken élő, rászoruló közösségek fizikai rehabilitációjának, valamint gazdasági és társadalmi fellendülésének támogatása;
  - d) a közösségvezérelt helyi fejlesztési stratégiák keretében végzett beruházások;

##### Kapcsolódó megyei stratégiai cél

Proaktív megye – A megyei szintű gazdasági, társadalmi önszerveződés feltételeinek kialakítása

**A prioritás specifikus céljai**

- A külföldi működő tőke arányának, befektetések számának növelése, Szabolcs-Szatmár-Bereg megye ipari termelési potenciáljának fokozása érdekében az ipartelepítés ösztönzése, a meglévő ipari parkok és iparterületek kihasználtságának növelése.
- Szabolcs-Szatmár-Bereg megye iránti turisztikai kereslet növelése, a desztináció imázsának javítása.
- A kis és középvállalkozások által foglalkoztatottak számának és a vállalkozások számának növelése, a kkv szektor versenyképességének javítása
- A társadalmi versenyképesség javítása, a társadalmi aktivitás és összetartozás növelésével.
- A határtérség gazdasági, társadalmi és kulturális integrációjának erősítése, Szabolcs-Szatmár-Bereg megye nemzetközi integrációjának mélyülése.

**A prioritás területi specifikuma**

Szabolcs-Szatmár-Bereg megye teljes területe

**5.3.2 A prioritás tervezett beavatkozási területei, intézkedései****1. intézkedés: Aktív megyei befektetés-ösztönzés**

Az intézkedés célja a megyei gazdaságfejlesztési és befektetés-ösztönzési háttérkapacitások megteremtése, ennek érdekében szükséges létrehozni egy megyei gazdaságfejlesztési szervezetet és meg kell teremteni ennek működési feltételeit (infrastrukturális feltételek és a működéshez szükséges immateriális javak biztosításának támogatása, szervezeti működési költségek biztosításának), amelynek kompetenciakörébe tartozik egy aktív befektetés-ösztönzési tevékenység gyakorlása, illetve a térség gazdaságfejlesztésének segítése. Ennek érdekében a másik támogatandó tevékenység a befektetés-ösztönzést és gazdaságfejlesztést segítő koncentrált marketing tevékenység biztosítása, amely megfelelő piac szegmentáció alapján feltárja a kínálati lehetőségeit a potenciális befektetőknek.

Az intézkedéshez kapcsolódó tevékenységek:

- Gazdaságfejlesztést és befektetés-ösztönzést segítő szervezetfejlesztés
- Befektetés-ösztönzést segítő marketing tevékenység támogatása

**2. intézkedés: Összehangolt megyei turizmusfejlesztés és koordináció**

Az intézkedés célja olyan tematikus utak, célcsoport specifikus, komplex turisztikai termékcsomagok kialakítása, fejlesztése, összehangolt megyei és határon átnyúló komplex turisztikai termékek, termékcsomagok létrehozása és a hozzá kapcsolódó turisztikai szolgáltatások fejlesztése, amely képes a látogatók vonzása mellett a látogatók megtartására is. Ennek érdekében a meglévő idegenforgalmi potenciálokra alapozva, a meglévő turisztikai termékek kombinálásával, turisztikai termékcsomagok és kisléptékű tematikus turisztikai fejlesztések és hozzá kapcsolódó turisztikai szolgáltatások támogatása történik meg az intézkedés keretében, illetve a már meglévő versenyképes tematikus utak fejlesztése. Az intézkedés része a fenti turisztikai szolgáltatások fejlesztését kiegészítő beavatkozások támogatása, elsősorban keresletélénkítő kulturális és turisztikai marketing tevékenység támogatása, kulturális programok szervezése és egyéb a kulturális gazdaság fejlesztését előmozdító beavatkozások támogatása.

Az intézkedéshez kapcsolódó tevékenységek:

- Tematikus utak, célcsoport specifikus, komplex turisztikai termékcsomagok fejlesztése hozzá kapcsolódó turisztikai szolgáltatások fejlesztése
- Komplex turisztikai és kulturális marketingtevékenység támogatása, kulturális programok fejlesztése, a kulturális gazdaság fejlesztése, térségi gazdaságfejlesztéshez kapcsolódó kiegészítő fejlesztések támogatása

### **3. intézkedés: Megyei identitástudat erősítése, közösségfejlesztési programok támogatása**

Az intézkedés célja a közösségi, térségi és települési helyi identitást erősítése, amelyet marketing akciók, kulturális és környezeti örökség megőrzésére irányuló programok, fenntarthatóságot szolgáló szemléletformáló programok, akciók támogatásával lehetséges előmozdítani. Az intézkedés másik célja Szabolcs-Szatmár-Bereg megyében a civil szféra társadalmi súlyának növelése, a helyi civil önszerveződés segítése, gerjesztése, ennek érdekében kiemelt beavatkozási területek a civil szervezetek támogató szerepének erősítése és az önkéntesség előmozdítása. Az intézkedés támogatja továbbá a térségi szintű esélyteremtő programok generálását (ösztöndíjak, tehetség-programok, egyéni pályázatok: helyismeret stb.)

Az intézkedéshez kapcsolódó tevékenységek:

- Helyi identitás és közösségi kohézió erősítése
- Civil szervezetek támogató szerepének erősítése helyi szinten
- Esélyteremtő programok

### **4. intézkedés: Vállalkozásfejlesztés**

Az intézkedés célja a munkanélküli és inaktív helyi lakosság – kiemelt prioritást élveznek a fiatalok és a hátrányos helyzetűek – munkaerőpiacra belépését, foglalkoztathatóságuk növelését és vállalkozóvá válásukat segítő megyei és helyi programok megvalósítása. Másrészt a foglalkoztathatóság javítása érdekében foglalkoztatási paktumok létrehozásának ösztönzése a térségi szereplők között. A helyi foglalkoztatási paktumok a térségi foglalkoztatáspolitikai fontos eszközei, segítségükkel keretek teremthetők a munkapiaci szereplők hatékony együttműködéséhez, a foglalkoztatási paktumok fontos szerepet vállalnak a munkaerőpiac keresleti és kínálati oldalának összehangolásában.

Az intézkedéshez kapcsolódó tevékenységek:

- Vállalkozóvá válás támogatása
- Foglalkoztatási paktumok létrehozása

### **5. Turisztikai szervezetrendszer fejlesztése**

Az intézkedés célja Szabolcs-Szatmár-Bereg megyében a turisztikai szervezetrendszer fejlesztése. Ennek két lehetősége van, egyrészt turisztikai desztináció menedzsmen (TDM) szervezetek létrehozása, a meglévők fejlesztése, másrészt turisztikai klaszterek fejlesztése. A TDM területi alapon fogja össze a helyi turisztikai szolgáltatókat és a turizmusban érintett egyéb szervezeteket, a turisztikai klaszterek pedig ágazati alapon. Lényeges a TDM szervezeti szintek

további kiépítésének ösztönzése, valamint a meglévő, regisztrált TDM szervezetek által kidolgozott stratégián alapuló, ütemezett, részletes szakmai program megvalósítása.

Az intézkedéshez kapcsolódó tevékenységek:

- TDM szervezetek és turisztikai klaszterek fejlesztése

## **6. Határmenti és Interregionális kapcsolatok erősítése**

Szabolcs-Szatmár-Bereg megye határmenti kapcsolatainak fejlesztése katalizálhatja a nagytérségi kapcsolatrendszerek fejlődését és a határtérség integrációjának erősödését, ebből eredően kiemelt fejlesztési terület. Az intézkedés két szinten javasol beavatkozásokat, egyrészt a határmenti kapcsolatok fejlesztését, vagyis a közvetlen határtérségek esetében (elsősorban magyar-ukrán és magyar-román), másrészt pedig más, távolabbi régiókkal történő együttműködést.

Az intézkedéshez kapcsolódó tevékenységek:

- Határmenti kapcsolatok fejlesztése
- Interregionális kapcsolatok fejlesztése

## **7. intézkedés: Közösségi megújulást szolgáló szemléletformálás**

Az intézkedés három kiemelt területen végez közösségi szemléletformálást. Egyrészt ösztönzi az aktív közösségi szerepvállalást, az önkéntesség fejlesztését, másrészt a lakosság egészségügyi helyzetének javítása érdekében az egészségmegőrzést. Továbbá az intézkedés olyan szemléletformálási programokat, kezdeményezéseket támogat, amelyek a környezet, energia- és klímatudatos attitűd kialakítását segítik a lakosság, a versenyszféra, a közsféra és a civil sféra körében (kerékpáros és más környezetbarát közlekedési módok népszerűsítése és ehhez kapcsolódó szemléletformálás, az energiatudatosság ösztönzését és a természetvédelmi célú szemléletformálási programok).

Az intézkedéshez kapcsolódó tevékenységek:

- Aktív közösségi szerepvállalás és társadalmi együttélés erősítése
- Szemléletformáló programok rendezése az egészségmegőrzés és egészségtudatosság erősítése érdekében
- Szemléletformáló kezdeményezések támogatása a környezettudatos közösségek kialakítása érdekében

## **8. intézkedés: Vállalkozói kultúra fejlesztése**

A Szabolcs-Szatmár-Bereg megyében működő kis és középvállalkozások versenyképességének javítása érdekében (és ezáltal a foglalkoztatásban betöltött szerepük növelése érdekében) szükséges a vállalkozások menedzsment képességének, vállalkozói, üzleti készségek fejlesztése, a vállalkozói tapasztalatszerzés elősegítése és a vállalkozásokat segítő szolgáltatások fejlesztése. Az intézkedés másik célja a vállalkozások versenyképességének növelése IKT eszközökkel, szükséges az IKT eszközök használatának és fejlesztésének ösztönzése a vállalatoknál, javítva ezzel a megyei vállalatok

informatizáltságát. Kiemelt terület továbbá a vállalkozóvá válás támogatása az inaktívak és a munkanélküliek körében, a vállalkozóvá válás támogatása mellett fontos szempont, hogy élet és piacképes vállalkozások jöjjenek létre a térségbe. Kiemelt fejlesztési terület a nemzetközi termelési láncokba történő bekapcsolódás érdekében az országosan és megyei szinten is kiemelt gazdasági ágazatokban működő vállalkozások között együttműködés erősítése, a hálózatosodás támogatása. Az intézkedés a térségi vállalkozói együttműködések (klaszterek, beszállítói hálózatok és egyéb vállalati együttműködések) és együttműködési hálózatok kialakításának ösztönzését, illetve stratégiai megállapodások előkészítését célozza, amelyek hozzájárulnak a munkahelyteremtéshez és versenyképesség javulásához.

Az intézkedéshez kapcsolódó tevékenységek:

- Vállalkozások menedzsment és üzleti képességének fejlesztése
- Vállalkozási szolgáltatások fejlesztése
- IKT eszközök használatának és fejlesztésének ösztönzése a vállalatoknál
- Vállalkozóvá válás támogatása
- Térségi vállalkozói együttműködések és együttműködési hálózatok kialakításának ösztönzése, stratégiai megállapodások előkészítése.

Intézkedés	Tevékenység	Tevékenység leírása	Kedvezményezettek
1. Aktív megyei befektetés-ösztönzés	1.1 Gazdaságfejlesztést és befektetés-ösztönzést segítő szervezetfejlesztés	– megyei szintű befektetés-ösztönzési szervezeti háttér kiépítése	önkormányzatok, önkormányzati többségi tulajdonú vállalkozások
	1.2 Befektetés-ösztönzést segítő marketing tevékenység támogatása	– vállalkozások számára nyújtott komplex szolgáltatás csomag támogatása (marketingtámogatás, beszállítói rendszer kiépítésében való közreműködés, telephely kataszter működtetése)	önkormányzatok, önkormányzati többségi tulajdonú vállalkozások, magánvállalkozások
2. Összehangolt megyei turizmusfejlesztés és koordináció	2.1 Tematikus utak, célcsoport specifikus, komplex turisztikai termékcsomagok fejlesztése hozzá kapcsolódó turisztikai szolgáltatások fejlesztése	– turisztikai szolgáltatások fejlesztése – turisztikai termékcsomagok és kisleptékű tematikus turisztikai fejlesztések támogatása	önkormányzatok, önkormányzati többségi tulajdonú vállalkozások, magánvállalkozások, civil szervezetek, egyházak
	2.2 Komplex turisztikai és kulturális marketingtevékenység támogatása, kulturális programok fejlesztése, a kulturális gazdaság fejlesztése, térségi gazdaságfejlesztéshez kapcsolódó kiegészítő fejlesztések támogatása	– a helyi gazdaság- és termékfejlesztés mentorálása, folyamatsegítése, szakértői támogatása – helyi gazdaságfejlesztési projektek megalapozása és közösségi integrálása, tudatos térségi, helyi fogyasztás és vásárlás ösztönzése – helytörténeti, honismereti, helyi örökség programok, helyi sajátosságokra épülő hagyományok, a kulturális örökség részét képező tárgyi eszközök elektronikus formában történő bemutatása – a kultúrához kapcsolódó gazdasági tevékenységekre (kulturális gazdaság) alkalmas helyszínek kialakítása, biztosítása	önkormányzatok, önkormányzati többségi tulajdonú vállalkozások, civil szervezetek, vállalkozások, önkormányzati intézmények, egyházak
3. Megyei identitástudat erősítése, közösségfejlesztési programok támogatása	3.1 Helyi identitás és közösségi kohézió erősítése	– a közösségi, térségi és települési helyi identitást erősítő marketing akciók támogatása – kulturális és környezeti örökség megőrzése érdekében a kulturális és	önkormányzatok, önkormányzati társulások, önkormányzati szövetségek, önkormányzati közintézmények, képző intézmények,

Intézkedés	Tevékenység	Tevékenység leírása	Kedvezményezettek
		környezeti fenntarthatóságot szolgáló programok, akciók támogatása	egyházak, civil szervezetek
	3.2.Civil szervezetek támogató szerepének erősítése helyi szinten	– önkéntesség, karitatív tevékenység fejlesztése	önkormányzatok, önkormányzati társulások, önkormányzati szövetségek, önkormányzati közintézmények, képző intézmények, egyházak, civil szervezetek
	3.3.Esélyteremtő programok	– a térségi szintű esélyteremtő programokat (ösztöndíjak, tehetség-programok, egyéni pályázatok)	önkormányzatok, önkormányzati társulások, önkormányzati szövetségek, önkormányzati közintézmények, képző intézmények, egyházak, civil szervezetek
4. Vállalkozásfejlesztés	4.1.Vállalkozóvá válás támogatása	- a munkanélküli és inaktív helyi lakosság munkaerőpiacra belépésének, foglalkoztathatóságuk növelésének és vállalkozóvá válásának támogatása	önkormányzatok, önkormányzati többségi tulajdonú vállalkozások, magánvállalkozások, civil szervezetek, Nemzeti Foglalkoztatási Szolgálat, képző intézmények
	4.2.Foglalkoztatási paktumok létrehozása	– foglalkoztatási stratégiák illetve kapcsolódó alap-tanulmányok kidolgozása – tanácsadási, információnyújtási tevékenység – helyi/térségi gazdaságfejlesztési tevékenységhez illeszkedő képzések lebonyolítása – szolgáltatásfejlesztés mikro-, kis- és középvállalkozások számára foglalkoztatásösztönző fejlesztéseik érdekében	önkormányzatok, önkormányzati többségi tulajdonú vállalkozások, magánvállalkozások, civil szervezetek, Nemzeti Foglalkoztatási Szolgálat, képző intézmények
5.Turisztikai szervezetrendszer fejlesztése	5.1.TDM szervezetek és turisztikai klaszterek fejlesztése	– TDM szervezetek, turisztikai klaszterek fejlesztése, létrehozása,	önkormányzatok, önkormányzati többségi tulajdonú vállalkozások, magánvállalkozások, civil szervezetek
6.Határmenti és Interregionális kapcsolatok erősítése	6.1.Határmenti kapcsolatok fejlesztése		nonprofit szervezet, nonprofit gazdasági társaság, települési önkormányzatok
	6.2.Interregionális kapcsolatok fejlesztése		nonprofit szervezet, nonprofit gazdasági társaság, települési önkormányzatok
7. Közösségi megújulást szolgáló szemléletformálás	7.1.Aktív közösségi szerepvállalás és társadalmi együttélés erősítése	- aktív közösségi partnerségek fejlesztése, önkéntesség fejlesztése, - hátrányos helyzetű emberek társadalmi szerepvállalásának erősítése, társadalmi szemléletformálás anti-dizkriminációs programokkal, interkulturális párbeszéd erősítése, esélyteremtés és társadalmi reintegráció támogatása	állami költségvetési szervek, önkormányzatok és társulásai, nemzetiségi önkormányzatok; önkormányzati intézmények, közfeladatot ellátó intézmények, központi költségvetési szervek, civil szervezetek, egyházi jogi személyek, igazságszolgáltatási szervek,
	7.2.Szemléletformáló programok rendezése az egészségmegőrzés és egészségtudatosság erősítése érdekében	– egészségkultúra fejlesztése, – közösségi lelki egészség fejlesztése, – lakossági fizikai aktivitási szint fokozása, szerhasználat visszaszorítása – célzott lakossági szűrések, elterjesztése, hatékonyságának javítása	egészségügyi szolgáltatók, állami szervek, önkormányzatok és azok intézményei, civil szervezetek, sportegyesületek, egyházi jogi személyek, köznevelési és kulturális intézmények, KKV-k, felsőoktatási egészségügyi intézmények

Intézkedés	Tevékenység	Tevékenység leírása	Kedvezményezettek
	7.3.Szemléletformáló kezdeményezések támogatása a környezettudatos közösségek kialakítása érdekében	<ul style="list-style-type: none"> <li>energia- és klímatudatos szemlélet kialakítását célzó programok, intézmények támogatása</li> </ul>	civil szervezetek, egyházak, önkormányzatok, oktatási intézmények, központi költségvetési szervek
8.Vállalkozói kultúra fejlesztése	8.1.Vállalkozások menedzsment és üzleti képességének fejlesztése	<ul style="list-style-type: none"> <li>vállalati tanácsadás, tapasztalatszerzés és tapasztalatcsere elősegítése, üzleti terv és üzleti modell kialakítása, piackutatás, piacfelmérés, szegmentálás, marketingstratégia- és tanácsadás</li> <li>a már működési tapasztalattal rendelkező vállalkozások számára nyújtott tanácsadás, tudástransfer</li> </ul>	vállalkozásfejlesztéssel foglalkozó gazdasági társaságok.
	8.2.Vállalkozási szolgáltatások fejlesztése	<ul style="list-style-type: none"> <li>inkubátorházak fejlesztése</li> <li>a vállalkozói szektor, kutató helyek és a potenciális vállalkozók összekapcsolásának támogatása,</li> <li>magas színvonalú kiszolgáló környezet létrehozása</li> </ul>	inkubátorházak, vállalkozásfejlesztéssel foglalkozó gazdasági társaságok, ipari telephelyek, ipari vagy tudományos park infrastruktúrával rendelkező vállalkozások
	8.3.IKT eszközök használatának és fejlesztésének ösztönzése a vállalatoknál	<ul style="list-style-type: none"> <li>a kínálat minőségének és sokszínűségének előmozdítása az eszközellátottság fejlesztésén, illetve az azokra alapuló szolgáltatások minőségének javításán keresztül,</li> <li>a kkv-k IKT alkalmazásokkal és eszközökkel való ellátottságának javítása, az elektronikus, felhőalapú-szolgáltatások igénybevételének növelése</li> </ul>	hazai mikro-, kis- és középvállalkozások (agrár kivételével minden ágazatban), hazai gazdasági érdekvédelmi szervezetek, kereskedelmi és iparkamarák
	8.4.Vállalkozóvá válás támogatása	<ul style="list-style-type: none"> <li>álláskeresők vállalkozóvá válásának támogatása célzott kedvezményekkel</li> </ul>	magánszemélyek
	8.5.Térségi vállalkozói együttműködések és együttműködési hálózatok kialakításának ösztönzése, stratégiai megállapodások előkészítése.	<ul style="list-style-type: none"> <li>beszállítói hálózatok, klaszterek létrehozása, fejlesztése</li> <li>technológiai transzferek fejlesztése</li> <li>piacra jutás támogatása</li> </ul>	vállalkozásfejlesztéssel foglalkozó gazdasági társaságok, gazdasági társaságok

### 5.3.2.1 A beavatkozások finanszírozásának forrása

Intézkedés	Tevékenység	Finanszírozás forrása	Kapcsolódó programcsomag (megyei, járási, egyéb, ágazati, MJV)	Becsült költségigény (millió Ft)
1. Aktív megyei befektetés-ösztönzés	1.1 Gazdaságfejlesztést és befektetés-ösztönzést segítő szervezetfejlesztés	TOP 1. Prioritás: Térségi gazdaságfejlesztés a foglalkoztatási helyzet javítása érdekében 2. Intézkedés: Foglalkoztatásbarát fejlesztések elsősorban a kis- és középvállalkozásoknál	megyei	400
	1.2 Befektetés-ösztönzést segítő marketing tevékenység támogatása	TOP 1. Prioritás: Térségi gazdaságfejlesztés a foglalkoztatási helyzet javítása érdekében 2. Intézkedés: Foglalkoztatás-	megyei	400

Intézkedés	Tevékenység	Finanszírozás forrása	Kapcsolódó programcsomag (megyei, járási, egyéb, ágazati, MJV)	Becsült költségigény (millió Ft)
		barát fejlesztések elsősorban a kis- és középvállalkozásoknál		
2. Összehangolt megyei turizmusfejlesztés és koordináció	2.1 Tematikus utak, célcsoport specifikus, komplex turisztikai termékcsomagok fejlesztése hozzá kapcsolódó turisztikai szolgáltatások fejlesztése	TOP 1. Prioritás: Térségi gazdaságfejlesztés a foglalkoztatási helyzet javítása érdekében 2. Intézkedés: Foglalkoztatás-barát fejlesztések elsősorban a kis- és középvállalkozásoknál	megyei	8 000
		TOP 2. Prioritás: Vállalkozásbarát, népességmegtartó településfejlesztés, 2. Intézkedés: Társadalmi és környezeti szempontból fenntartható turizmusfejlesztés	járási	400
	2.2 Komplex turisztikai és kulturális marketingtevékenység támogatása, kulturális programok fejlesztése, a kulturális gazdaság fejlesztése, térségi gazdaságfejlesztéshez kapcsolódó kiegészítő fejlesztések támogatása	TOP 5. Prioritás: Közösségi szinten irányított városi helyi fejlesztések (CLLD) 2. Intézkedés: Helyi közösségszervezés a városi helyi fejlesztési stratégiához kapcsolódva	járási	250
		TOP 6. Prioritás: Megyei és helyi emberi erőforrás fejlesztések, foglalkoztatás-ösztönzés és társadalmi együttműködés 2. Intézkedés: A térségi gazdaságfejlesztéshez kapcsolódó kiegészítő ESZA tevékenységek	megyei	100
3. Megyei identitástudat erősítése, közösségfejlesztési programok támogatása	3.1 Helyi identitás és közösségi kohézió erősítése	TOP 6. Prioritás: Megyei és helyi emberi erőforrás fejlesztések, foglalkoztatás-ösztönzés és társadalmi együttműködés 4. Intézkedés: A helyi identitás és kohézió erősítése	járási	300
	3.2.Civil szervezetek támogató szerepének erősítése helyi szinten	TOP 6. Prioritás: Megyei és helyi emberi erőforrás fejlesztések, foglalkoztatás-ösztönzés és társadalmi együttműködés 4. Intézkedés: A helyi identitás és kohézió erősítése	járási	200
	3.3.Esélyteremtő programok	TOP 6. Prioritás: Megyei és helyi emberi erőforrás fejlesztések, foglalkoztatás-ösztönzés és társadalmi együttműködés 4. Intézkedés: A helyi identitás és kohézió erősítése	járási	100
4. Vállalkozásfejlesztés	4.1.Vállalkozóvá válás támogatása	TOP 6. Prioritás: Megyei és helyi emberi erőforrás fejlesztések, foglalkoztatás-ösztönzés és társadalmi együttműködés 2. Intézkedés: A helyi foglalkoztatási szint javítása megyei és helyi foglalkoztatási paktumok támogatásával	megyei	500
	4.2.Foglalkoztatási paktumok létrehozása	TOP 6. Prioritás: Megyei és helyi emberi erőforrás fejlesztések, foglalkoztatás-ösztönzés és társadalmi együttműködés 2. Intézkedés: A helyi foglalkoztatási szint javítása megyei és helyi foglalkoztatási paktumok támogatásával	megyei	500
5.Turisztikai szervezetrendszer fejlesztése	5.1.TDM szervezetek és turisztikai klaszterek fejlesztése	GINOP 1. Prioritás Kis és középvállalkozások	ágazati	1500
6.Határmenti és Interregionális kapcsolatok erősítése	6.1.Határmenti kapcsolatok fejlesztése	HURO HUSK HUSKROUA	ágazati	10000

Intézkedés	Tevékenység	Finanszírozás forrása	Kapcsolódó programcsomag (megyei, járási, egyéb, ágazati, MJV)	Becsült költségigény (millió Ft)
	6.2. Interregionális kapcsolatok fejlesztése		ágazati	2000
7. Közösségi megújulást szolgáló szemléletformálás	7.1. Aktív közösségi szerepvállalás és társadalmi együttélés erősítése	EFOP 1. Prioritás Társadalmi együttműködés erősítése	ágazati	500
	7.2. Szemléletformáló programok rendezése az egészségmegőrzés és egészségtudatosság erősítése érdekében	EFOP 1. Prioritás Társadalmi együttműködés erősítése	ágazati	500
	7.3. Szemléletformáló kezdeményezések támogatása a környezettudatos közösségek kialakítása érdekében	KEHOP 5. Prioritás Energiahatékonyság növelése, megújuló energiaforrások alkalmazása	ágazati	1500
8. Vállalkozói kultúra fejlesztése	8.1. Vállalkozások menedzsment és üzleti képességének fejlesztése	GINOP 1. Prioritás Kis és középvállalkozások	ágazati	3000
	8.2. Vállalkozási szolgáltatások fejlesztése	GINOP 1. Prioritás Kis és középvállalkozások	ágazati	5000
	8.3. IKT eszközök használatának és fejlesztésének ösztönzése a vállalatoknál	GINOP 3. Prioritás Infokommunikációs fejlesztések	ágazati	5000
	8.4. Vállalkozóvá válás támogatása	GINOP 5. Prioritás Foglalkoztatás és képzés	ágazati	3000
	8.5. Térségi vállalkozói együttműködések és együttműködési hálózatok kialakításának ösztönzése, stratégiai megállapodások előkészítése.	GINOP 1. Prioritás Kis és középvállalkozások	ágazati	2000

### 5.3.2.2 A végrehajtás ütemezése, pénzügyi ütemezés

Intézkedés	Tevékenység	2014-2014	2018-2020
		(millió Ft)	
1. Aktív megyei befektetés-ösztönzés	1.1 Gazdaságfejlesztést és befektetés-ösztönzést segítő szervezetfejlesztés	200	200
	1.2 Befektetés-ösztönzést segítő marketing tevékenység támogatása	200	200
2. Összehangolt megyei turizmusfejlesztés és koordináció	2.1 Tematikus utak, célcsoport specifikus, komplex turisztikai termékcsomagok fejlesztése hozzá kapcsolódó turisztikai szolgáltatások fejlesztése	4200	4200

Intézkedés	Tevékenység	2014-2014	2018-2020
		(millió Ft)	
	2.2 Komplex turisztikai és kulturális marketingtevékenység támogatása, kulturális programok fejlesztése, a kulturális gazdaság fejlesztése, térségi gazdaságfejlesztéshez kapcsolódó kiegészítő fejlesztések támogatása	175	175
3. Megyei identitástudat erősítése, közösségfejlesztési programok támogatása	3.1 Helyi identitás és közösségi kohézió erősítése	150	150
	3.2.Civil szervezetek támogató szerepének erősítése helyi szinten	100	100
	3.3.Esélyteremtő programok	50	50
4. Vállalkozásfejlesztés	4.1.Vállalkozóvá válás támogatása	250	250
	4.2.Foglalkoztatási paktumok létrehozása	250	250
5.Turisztikai szervezetrendszer fejlesztése	5.1.TDM szervezetek és turisztikai klaszterek fejlesztése	750	750
6.Határmenti és Interregionális kapcsolatok erősítése	6.1.Határmenti kapcsolatok fejlesztése	5000	5000
	6.2.Interregionális kapcsolatok fejlesztése	1000	1000
7. Közösségi megújulást szolgáló szemléletformálás	7.1.Aktív közösségi szerepvállalás és társadalmi együttélés erősítése	250	250
	7.2.Szemléletformáló programok rendezése az egészségmegőrzés és egészségtudatosság erősítése érdekében	250	250
	7.3.Szemléletformáló kezdeményezések támogatása a környezettudatos közösségek kialakítása érdekében	750	750
8.Vállalkozói kultúra fejlesztése	8.1.Vállalkozások menedzsment és üzleti képességének fejlesztése	1500	1500
	8.2.Vállalkozási szolgáltatások fejlesztése	2500	2500
	8.3.IKT eszközök használatának és fejlesztésének ösztönzése a vállalatoknál	2500	2500
	8.4.Vállalkozóvá válás támogatása	1500	1500
	8.5.Térségi vállalkozói együttműködések és együttműködési hálózatok kialakításának ösztönzése, stratégiai megállapodások előkészítése.	1000	1000

5.3.2.3 **Eredményesség vizsgálata**

Az eredményesség mérését szolgáló indikátorok

Intézkedés	Tevékenység	Indikátorok	
		Output	Eredmény
1. Aktív megyei befektetés-ösztönzés	1.1 Gazdaságfejlesztést és befektetés-ösztönzést segítő szervezetfejlesztés	Létrejött gazdaságfejlesztési szervezetek száma (db)	Foglalkoztatottak (15-64 éves) száma a közsféra adatai nélkül (ezer fő)
	1.2 Befektetés-ösztönzést segítő marketing tevékenység támogatása	Támogatásban részesülő vállalkozások száma (db)	
2. Összehangolt megyei turizmusfejlesztés és koordináció	2.1 Tematikus utak, célcsoport specifikus, komplex turisztikai termékcsoportok fejlesztése hozzá kapcsolódó turisztikai szolgáltatások fejlesztése	Támogatásban részesülő vállalkozások száma (db)	Kereskedelmi szálláshelyeken eltöltött vendégéjszakák száma (külföldi + belföldi) (db)
	2.2 Komplex turisztikai és kulturális marketingtevékenység támogatása, kulturális programok fejlesztése, a kulturális gazdaság fejlesztése, térségi gazdaságfejlesztéshez kapcsolódó kiegészítő fejlesztések támogatása	A programokban résztvevők száma (fő)	
3. Megyei identitástudat erősítése, közösségfejlesztési programok támogatása	3.1 Helyi identitás és közösségi kohézió erősítése	A programokba bevont személyek száma (fő)	Szociális partnerek vagy nem kormányzati szervezetek (NGO-k) által részben vagy teljesen végrehajtott projektek száma (db)
	3.2.Civil szervezetek támogató szerepének erősítése helyi szinten	Támogatott civil szervezetek száma (db)	
	3.3.Esélyteremtő programok	A programokba bevont személyek száma (fő)	
4. Vállalkozásfejlesztés	4.1.Vállalkozóvá válás támogatása	Munkanélküli résztvevők száma, beleértve a tartós munkanélkülieket is (fő)	A program elhagyásának időpontjában foglalkoztatásban – beleértve az önfoglalkoztatást – levő résztvevők száma (fő)
	4.2.Foglalkoztatási paktumok létrehozása	Munkanélküli résztvevők száma, beleértve a tartós munkanélkülieket is (fő)	
5.Turisztikai szervezetrendszer fejlesztése	5.1.TDM szervezetek és turisztikai klaszterek fejlesztése	Létrejött turisztikai szervezetek száma (db)	Kereskedelmi szálláshelyeken eltöltött vendégéjszakák száma (külföldi + belföldi) (db)
6.Határmenti és Interregionális kapcsolatok erősítése	6.1.Határmenti kapcsolatok fejlesztése		
	6.2.Interregionális kapcsolatok fejlesztése		
7. Közösségi megújulást szolgáló szemléletformálás	7.1.Aktív közösségi szerepvállalás és társadalmi együttélés erősítése	A társadalmi felzárkózást elősegítő programokban részt vevők száma (fő)	A program elhagyásának időpontjában foglalkoztatásban – beleértve az önfoglalkoztatást - levő megváltozott munkaképességű résztvevők száma (fő) Primer energia felhasználás (PJ)
	7.2.Szemléletformáló programok rendezése az egészségmegőrzés és egészségtudatosság erősítése érdekében	A társadalmi felzárkózást elősegítő programokban részt vevők száma (fő)	
	7.3.Szemléletformáló kezdeményezések támogatása a környezettudatos közösségek kialakítása érdekében	Energia- és klímatudatossági kampányokban aktívan résztvevő lakosság száma (fő)	
8.Vállalkozói kultúra fejlesztése	8.1.Vállalkozások menedzsment és üzleti képességének fejlesztése	Támogatásban részesülő vállalkozások száma (db)	A kkv-k exportárbevételének a teljes kkv árbevételhez viszonyított részaránya (%)

Intézkedés	Tevékenység	Indikátorok	
		Output	Eredmény
	8.2.Vállalkozási szolgáltatások fejlesztése	Támogatásban részesülő vállalkozások száma (db)	
	8.3.IKT eszközök használatának és fejlesztésének ösztönzése a vállalatoknál	A támogatott vállalkozásoknál újonnan bevezetett IKT alkalmazások száma (db)	
	8.4.Vállalkozóvá válás támogatása	Támogatásban részesülő vállalkozások száma (fő)	
	8.5.Térségi vállalkozói együttműködések és együttműködési hálózatok kialakításának ösztönzése, stratégiai megállapodások előkészítése.	Támogatásban részesülő vállalkozások száma (fő)	

#### 5.3.2.4 Összefoglaló táblázat

Prioritás azonosítója, neve:		3. Komplex megyei menedzsment és marketing tevékenység megvalósítása								
Sorszám	Intézkedés és Projektcsomag megnevezése	Projektcsomag területi specifikumai	Jellemző kedvezményezettek köre	Célcsoport megjelölése	Projektcsomag ütemezése	Projektcsomag költségigénye (millió Ft)	Finanszírozó forrás	Kapcsolódó EU tematikus célkitűzés	Projektcsomaghoz kapcsolódó eredmény és output indikátorok	Együttműködésben megvalósuló projektcsomagok (igen/nem)
1. Aktív megyei befektetés-ösztönzés										
1.1.	Gazdaságfejlesztést és befektetés-ösztönzést segítő szervezetfejlesztés	Szabolcs-Szatmár-Bereg megye teljes területe	önkormányzatok, önkormányzati többségi tulajdonú vállalkozások	az érintett területek önkormányzata, vállalkozásai és lakossága	2015-2020	400	TOP 1.2	3. tematikus cél	Létrejött gazdaságfejlesztési szervezetek száma (db), Foglalkoztatottak (15-64 éves) száma a közszféra adatai nélkül (ezer fő)	nem
1.2.	Befektetés-ösztönzést segítő marketing tevékenység támogatása	Szabolcs-Szatmár-Bereg megye teljes területe	önkormányzatok, önkormányzati többségi tulajdonú vállalkozások, magánvállalkozások	az érintett területek önkormányzata, vállalkozásai és lakossága	2015-2020	400	TOP 1.2	3. tematikus cél	Támogatásban részesülő vállalkozások száma (db), Foglalkoztatottak (15-64 éves) száma a közszféra adatai nélkül (ezer fő)	igen
2. Összehangolt megyei turizmusfejlesztés és koordináció										
2.1.	Tematikus utak, célcsoport specifikus, komplex	Szabolcs-Szatmár-Bereg megye	önkormányzatok, önkormányzati többségi tulajdonú	turisták, az érintett területek önkormányzata,	2015-2020	8400	TOP 1.2	3. tematikus cél	Támogatásban részesülő vállalkozások	igen

Prioritás azonosítója, neve:		3. Komplex megyei menedzsment és marketing tevékenység megvalósítása								
Sorszám	Intézkedés és Projektcsomag megnevezése	Projektcsomag területi specifikumai	Jellemző kedvezményezettek köre	Célcsoport megjelölése	Projektcsomag ütemezése	Projektcsomag költségigénye (millió Ft)	Finanszírozó forrás	Kapcsolódó EU tematikus célkitűzés	Projektcsomaghöz kapcsolódó eredmény és output indikátorok	Együttműködésben megvalósuló projektcsomagok (igen/nem)
	turisztikai termékcsomagok fejlesztése hozzá kapcsolódó turisztikai szolgáltatások fejlesztése	teljes területe	vállalkozások, magánvállalkozások, civil szervezetek, egyházak	vállalkozásai és lakossága					száma (db) , Kereskedelmi szálláshelyeken eltöltött vendégéjszakák száma (külföldi + belföldi) (db)	
2.2.	Komplex turisztikai és kulturális marketingtevékenység támogatása, kulturális programok fejlesztése, a kulturális gazdaság fejlesztése, térségi gazdaságfejlesztéshez kapcsolódó kiegészítő fejlesztések támogatása	Szabolcs-Szatmár-Bereg megye teljes területe	önkormányzatok, önkormányzati többségi tulajdonú vállalkozások, civil szervezetek, vállalkozások, önkormányzati intézmények, egyházak	az érintett területek önkormányzatai, és lakossága, vállalkozásai, a kül- és belföldi turisták, civil szervezetek.	2015-2020	350	TOP 5.2 TOP 6.2	3. tematikus cél	A programokban résztvevők száma (fő), Kereskedelmi szálláshelyeken eltöltött vendégéjszakák száma (külföldi + belföldi) (db)	igen
3. Megyei identitástudat erősítése, közösségfejlesztési programok támogatása										
3.1	Helyi identitás és közösségi kohézió erősítése	Szabolcs-Szatmár-Bereg megye teljes területe	önkormányzatok, önkormányzati társulások, önkormányzati szövetségek, önkormányzati közintézmények, képző intézmények, egyházak, civil szervezetek	a kevésbé fejlett régiók népessége.	2015-2020	300	TOP 6.4	9. tematikus cél	A programokba bevont személyek száma (fő), Szociális partnerek vagy nem kormányzati szervezetek (NGO-k) által részben vagy teljesen végrehajtott projektek száma (db)	igen
3.2	Civil szervezetek támogató szerepének erősítése helyi szinten	Szabolcs-Szatmár-Bereg megye teljes területe	önkormányzatok, önkormányzati társulások, önkormányzati szövetségek, önkormányzati	a kevésbé fejlett régiók népessége.	2015-2020	200	TOP 6.4	9. tematikus cél	Támogatott civil szervezetek száma (db), Szociális partnerek vagy nem kormányzati	igen

Prioritás azonosítója, neve:		3. Komplex megyei menedzsment és marketing tevékenység megvalósítása								
Sorszám	Intézkedés és Projektcsomag megnevezése	Projektcsomag területi specifikumai	Jellemző kedvezményezettek köre	Célcsoport megjelölése	Projektcsomag ütemezése	Projektcsomag költségigénye (millió Ft)	Finanszírozó forrás	Kapcsolódó EU tematikus célkitűzés	Projektcsomaghöz kapcsolódó eredmény és output indikátorok	Együttműködésben megvalósuló projektcsomagok (igen/nem)
			közintézmények, képző intézmények, egyházak, civil szervezetek						szervezetek (NGO-k) által részben vagy teljesen végrehajtott projektek száma (db)	
3.3	Esélyteremtő programok	Szabolcs-Szatmár-Bereg megye teljes területe	önkormányzatok, önkormányzati társulások, önkormányzati szövetségek, önkormányzati közintézmények, képző intézmények, egyházak, civil szervezetek	a kevésbé fejlett régiók népessége.	2015-2020	100	TOP 6.4		A programokba bevont személyek száma (fő), Szociális partnerek vagy nem kormányzati szervezetek (NGO-k) által részben vagy teljesen végrehajtott projektek száma (db)	igen
4. Vállalkozásfejlesztés										
4.1	Vállalkozóvá válás támogatása	Szabolcs-Szatmár-Bereg megye teljes területe	önkormányzatok, önkormányzati többségi tulajdonú vállalkozások, magánvállalkozások, civil szervezetek, Nemzeti Foglalkoztatási Szolgálat, képző intézmények	az adott térségbe visszatérni vagy ott letelepedni és munkát vállalni szándékozók, tartós munkanélküliség el veszélyeztetettek, az alacsony képzettségűek, a roma származásúak, a megváltozott munkaképességűek, a nők, valamint a 40 év feletti korosztály és a pályakezdő	2015-2020	500	TOP 6.2	8. tematikus cél	Munkanélküli résztvevők száma, beleértve a tartós munkanélkülieket is (fő) A program elhagyásának időpontjában foglalkoztatásban – beleértve az önfoglalkoztatást – levő résztvevők száma (fő)	nem

Prioritás azonosítója, neve:		3. Komplex megyei menedzsment és marketing tevékenység megvalósítása								
Sorszám	Intézkedés és Projektcsoport megnevezése	Projektcsoport területi specifikumai	Jellemző kedvezményezettek köre	Célcsoport megjelölése	Projektcsoport ütemezése	Projektcsoport költségigénye (millió Ft)	Finanszírozó forrás	Kapcsolódó EU tematikus célkitűzés	Projektcsoporttal kapcsolódó eredmény és output indikátorok	Együttműködésben megvalósuló projektcsoportok (igen/nem)
4.2	Foglalkoztatási paktumok létrehozása	Szabolcs-Szatmár-Bereg megye teljes területe	önkormányzatok, önkormányzati többségi tulajdonú vállalkozások, magánvállalkozások, civil szervezetek, Nemzeti Foglalkoztatási Szolgálat, képző intézmények	fiatalok. az adott térségbe visszatérni vagy ott letelepedni és munkát vállalni szándékozók, tartós munkanélküliség elveszélyeztetettek, az alacsony képzettségűek, a roma származásúak, a megváltozott munkaképességűek, a nők, valamint a 40 év feletti korosztály és a pályakezdő fiatalok.	2015-2020	500	TOP 6.2	8. tematikus cél	Munkanélküli résztvevők száma, beleértve a tartós munkanélkülieket is (fő) A program elhagyásának időpontjában foglalkoztatásban – beleértve az önfoglalkoztatást – levő résztvevők száma (fő)	igen
5. Turisztikai szervezetrendszer fejlesztése										
5.1	TDM szervezetek és turisztikai klaszterek fejlesztése	Szabolcs-Szatmár-Bereg megye teljes területe	önkormányzatok, önkormányzati többségi tulajdonú vállalkozások, magánvállalkozások, civil szervezetek	az érintett területek önkormányzatai, és lakossága, vállalkozásai, a kül- és belföldi turisták, civil szervezetek.	2015-2020	1500	GINOP 1.		Létrejött turisztikai szervezetek száma (db), Kereskedelmi szálláshelyeken eltöltött vendégéjszakák száma (külföldi + belföldi) (db)	igen
6. Határmenti és Interregionális kapcsolatok erősítése										
6.1	Határmenti kapcsolatok fejlesztése	Szabolcs-Szatmár-Bereg megye teljes területe	nonprofit szervezet, nonprofit gazdasági társaság, települési önkormányzatok	A határtérség lakossága, gazdasági társaságai	2015-2020	10000	HURO HUSK HUSKROU A	9. tematikus cél		igen
6.2	Interregionális kapcsolatok fejlesztése	Szabolcs-Szatmár-Bereg megye teljes területe	nonprofit szervezet, nonprofit gazdasági társaság, települési önkormányzatok	A határtérség lakossága, gazdasági társaságai	2015-2020	2000		9. tematikus cél		igen

Prioritás azonosítója, neve:		3. Komplex megyei menedzsment és marketing tevékenység megvalósítása								
Sorszám	Intézkedés és Projektsomag megnevezése	Projektsomag területi specifikumai	Jellemző kedvezményezettek köre	Célcsoport megjelölése	Projektsomag ütemezése	Projektsomag költségigénye (millió Ft)	Finanszírozó forrás	Kapcsolódó EU tematikus célkitűzés	Projektsomaghoz kapcsolódó eredmény és output indikátorok	Együttműködésben megvalósuló projektsomagok (igen/nem)
7. Közösségi megújulást szolgáló szemléletformálás										
7.1	Aktív közösségi szerepvállalás és társadalmi együttélés erősítése	Szabolcs-Szatmár-Bereg megye teljes területe	állami költségvetési szervek, önkormányzatok és társulásaik, nemzetiségi önkormányzatok; önkormányzati intézmények, közfeladatot ellátó intézmények, központi költségvetési szervek, civil szervezetek, egyházi jogi személyek, igazságszolgáltatási szervek,	gyermekek, fiatalok, idősek, tartósan munkanélküliek, hátrányos helyzetű csoportok, GYES-ről, GYET-ről visszatérők, romák, fogyatékos, pszichiátriai beteg, szenvedélybeteg, demens, idős vagy hajléktalan személyek, a gyermekvédelmi gondoskodásban élő illetve oltalmazott gyermekek	2015-2020	500	EFOP 1.	9. tematikus cél	A társadalmi felzárkózást elősegítő programokban részt vevők száma (fő) A program elhagyásának időpontjában foglalkoztatásban – beleértve az önfoglalkoztatást - levő megváltozott munkaképességű résztvevők száma (fő)	igen
7.2	Szemléletformáló programok rendezése az egészségmegőrzés és egészségtudatosság erősítése érdekében	Szabolcs-Szatmár-Bereg megye teljes területe	egészségügyi szolgáltatók, állami szervek, önkormányzatok és azok intézményei, civil szervezetek, sportegyesületek, egyházi jogi személyek, köznevelési és kulturális intézmények, KKV-k, felsőoktatási egészségügyi intézmények	a teljes lakosság, a népegészségügyi kommunikációban érintett szakemberek, a központi vagy helyi döntéshozók	2015-2020	500	EFOP 1.	9. tematikus cél	A társadalmi felzárkózást elősegítő programokban részt vevők száma (fő) A program elhagyásának időpontjában foglalkoztatásban – beleértve az önfoglalkoztatást - levő megváltozott munkaképességű résztvevők száma (fő)	igen
7.3	Szemléletformáló kezdeményezések	Szabolcs-Szatmár-	civil szervezetek, egyházak,	lakosság, civil szervezetek,	2015-2020	1500	KEHOP 5.	9. tematikus	Energia- és klímatudatossági	igen

Prioritás azonosítója, neve:		3. Komplex megyei menedzsment és marketing tevékenység megvalósítása								
Sorszám	Intézkedés és Projektsomag megnevezése	Projektsomag területi specifikumai	Jellemző kedvezményezettek köre	Célcsoport megjelölése	Projektsomag ütemezése	Projektsomag költségigénye (millió Ft)	Finanszírozó forrás	Kapcsolódó EU tematikus célkitűzés	Projektsomaghoz kapcsolódó eredmény és output indikátorok	Együttműködésben megvalósuló projektsomagok (igen/nem)
	támogatása a környezettudatos közösségek kialakítása érdekében	Bereg megye teljes területe	önkormányzatok, oktatási intézmények, központi költségvetési szervek.	egyházak, önkormányzatok, oktatási intézmények, központi költségvetési szervek.				cél	kampányokban aktívan résztvevő lakosság száma (fő) Primer energia felhasználás (PJ)	
8.Vállalkozói kultúra fejlesztése										
8.1	Vállalkozások menedzsment és üzleti képességének fejlesztése	Szabolcs-Szatmár-Bereg megye teljes területe	vállalkozásfejlesztéssel foglalkozó gazdasági társaságok.	vállalkozások	2015-2020	3000	GINOP 1.	3. tematikus cél 8. tematikus cél	Támogatásban részesülő vállalkozások száma (db), A kkv-k exportárbevételének a teljes kkv árbevételhez viszonyított részaránya (%)	igen
8.2	Vállalkozási szolgáltatások fejlesztése	Szabolcs-Szatmár-Bereg megye teljes területe	inkubátorházak, vállalkozásfejlesztéssel foglalkozó gazdasági társaságok, ipari telephelyek, ipari vagy tudományos park infrastruktúrával rendelkező vállalkozások	vállalkozások; a vállalkozások számára üzleti infrastruktúrát és ahhoz kapcsolódó szolgáltatásokat nyújtó szervezetek	2015-2020	5000	GINOP 1.	8. tematikus cél	Támogatásban részesülő vállalkozások száma (db), A kkv-k exportárbevételének a teljes kkv árbevételhez viszonyított részaránya (%)	nem
8.3	IKT eszközök használatának és fejlesztésének ösztönzése a vállalatoknál	Szabolcs-Szatmár-Bereg megye teljes területe	hazai mikro-, kis- és középvállalkozások (agrár kivételével), hazai gazdasági érdekvédelmi szervezetek, kereskedelmi és iparkamarák	vállalkozások	2015-2020	5000	GINOP 3.	2. tematikus cél	A támogatott vállalkozásoknál újonnan bevezetett IKT alkalmazások száma (db), A kkv-k exportárbevételének a teljes kkv árbevételhez viszonyított részaránya (%)	nem

Prioritás azonosítója, neve:		3. Komplex megyei menedzsment és marketing tevékenység megvalósítása								
Sorszám	Intézkedés és Projektcsomag megnevezése	Projektcsomag területi specifikumai	Jellemző kedvezményezettek köre	Célcsoport megjelölése	Projektcsomag ütemezése	Projektcsomag költségigénye (millió Ft)	Finanszírozó forrás	Kapcsolódó EU tematikus célkitűzés	Projektcsomaghöz kapcsolódó eredmény és output indikátorok	Együttműködésben megvalósuló projektcsomagok (igen/nem)
8.4	Vállalkozóvá válás támogatása	Szabolcs-Szatmár-Bereg megye teljes területe	magánszemélyek	vállalkozások	2015-2020	3000	GINOP 5.	8. tematikus cél	Támogatásban részesülő vállalkozások száma (fő), A kkv-k exportárbevételén ek a teljes kkv árbevételhez viszonyított részaránya (%)	nem
8.5	Térségi vállalkozói együttműködések és együttműködési hálózatok kialakításának ösztönzése, stratégiai megállapodások előkészítése.	Szabolcs-Szatmár-Bereg megye teljes területe	vállalkozásfejlesztéssel foglalkozó gazdasági társaságok, gazdasági társaságok	vállalkozások	2015-2020	2000	GINOP 1.	3. tematikus cél	Támogatásban részesülő vállalkozások száma (fő) A kkv-k exportárbevételén ek a teljes kkv árbevételhez viszonyított részaránya (%)	igen

### 5.3.3 A környezeti értékelés releváns megállapításai

A stratégiai cél környezeti hatásai nagyrészt közvetett módon érvényesülnek. A befektetés-ösztönzés által gerjesztett ipartelepítés környezetre gyakorol negatív hatásokat. A turizmusfejlesztés, mint közvetett cél többségében pozitív hatásokat eredményez. Negatív hatásként jelenik meg a talaj esetében a talajterhelés növekedése, amelynek kezelésére javasolt a környezettudatosság erősítése az agrárvállalkozók körében, a környezetbarát technológiák telepítése. Romlik a levegő minősége az ipari befektetések számának növekedése miatt, erre javaslatként fogalmazódik meg a környezetbarát technológiák telepítésének támogatása, megújuló energetikai fejlesztéseinek támogatása.

Szintén negatív hatásként jelenik meg a táj esetében az ipari fejlesztések zöldmezős beruházásainak növekedésével a tájszerkezet kedvezőtlen irányú megváltozása. Ennek javulása érdekében szükséges a táj és területhasználatra vonatkozó világos szabályozás biztosítása az ipari termelésben az érintett településeken, valamint a befektetők ipari parkokba és barnamezős területekre történő letelepedésének. Pozitív hatásként jelenik meg az épített környezet, kulturális örökség esetében a turizmus fejlesztés révén a kulturális örökség revitalizálódása, az épített örökség megőrzése és hasznosulása, az épített örökség esetleges funkcióváltásával az autentikus állapot kedvezőtlen befolyásolása, a megyei műemlékállomány hasznosításának befektetési célú ösztönzése. Szintén pozitív hatást gyakorol az élővilág esetében az öko- és aktív turisztikai fejlesztések közvetlen beavatkozásokat, változásokat generálnak a természeti környezetben (pl. kerékpárút-hálózatok bővítése, tanösvények, vízi turizmus), valamint az öko és aktív turizmus ösztönzésével keresletnövekedés indukálódik a természetvédelmi területeken.

## 5.4 4. Prioritás: A megye gazdasági fejlődését elősegítő oktatási és innovációs rendszer kialakítása

### 5.4.1 Célrendszer

#### Kapcsolódó EU tematikus célok és beruházási prioritások

1. tematikus cél: a kutatás, a technológiai fejlesztés és az innováció megerősítése a következők révén:

*a) a kutatási és innovációs (K+I) kiválóság fejlesztése, és különösen az európai érdekeltségű kompetenciaközpontok támogatása érdekében a K+I infrastruktúra és kapacitás megerősítése;*

*b) a vállalkozások K+I beruházásainak előmozdítása, valamint a vállalkozások, a kutatási és fejlesztési központok és a felsőoktatási ágazat közötti kapcsolatok és szinergiák létrehozása, különös tekintettel a termék- és szolgáltatásfejlesztésbe, a technológiaátadásba, a társadalmi innovációba, az ökoinnovációba és a közszolgálati alkalmazásokba, a keresletélénkítésbe, a hálózatépítésbe, a klaszterekben és az intelligens specializáció általi nyílt innovációba történő beruházásokra, továbbá a technológiai és alkalmazott kutatás, a kísérleti programok, a korai termékHITELESÍTÉSI intézkedések, az alaptechnológiák fejlett gyártási kapacitásának és próbagyártásának támogatása, valamint az általános célú technológiák terjesztése;*

3. tematikus cél: a kkv-k versenyképességének fokozása a következők révén:

*a) a vállalkozói szellem előmozdítása, különösen az új ötletek gazdasági hasznosításának megkönnyítése, valamint új cégek alapításának – többek között üzleti inkubátorházak segítségével történő – ösztönzése;*

10. tematikus cél: az oktatásba, a készségekkel kapcsolatos képzésbe, szakképzésbe és az egész életen át tartó tanulásba történő beruházás oktatási és képzési infrastruktúrák kifejlesztésével;

*ii. a felsőfokú vagy annak megfelelő szintű oktatás minőségének, hatékonyságának és hozzáférhetőségének javítása az oktatásban való részvétel növelése érdekében, különösen a hátrányos helyzetű csoportok számára;*

*iv. az oktatási és képzési rendszerek munkaerő-piaci igényekhez való igazodásának javítása, a tanulásból a munkába történő átmenet megkönnyítése, a szakmai oktatás és a képzési rendszerek megerősítése és minőségének javítása többek között a készségek iránti igény előrejelzésén alapuló mechanizmusok, a tananyagok kiigazítása, a munkaalapú tanulási rendszerek – beleértve a duális tanulási rendszereket és a tanulószerveződéses gyakorlati képzéseket – létrehozása és továbbfejlesztése;*

#### Kapcsolódó megyei stratégiai cél:

Képzett megye – rugalmas szakképzési, felsőoktatási és innovációs környezet

#### A prioritás specifikus céljai

- Szabolcs-Szatmár-Bereg megye innovációs potenciáljának fejlesztése, az innovációs alpinfrastruktúra és innovációs háttér korszerűsítése, a gazdaság igényeit és szükségleteit kiszolgáló K+F megteremtése
- Szabolcs-Szatmár-Bereg megye felsőoktatási, szakoktatási színvonalának fejlesztése, a megyei gazdaság igényeivel harmonizáló felső és szakoktatás megteremtése

- A kisgyermeket nevelők munkavállalásának támogatása, a családok segítése.
- Szabolcs-Szatmár-Bereg megye humánerőforrásainak minőségi fejlesztése, a szakképzettség és piacképes tudás megszerzésének támogatása, az élethosszig tartó tanulás feltételeinek biztosítása, ösztönzése.
- Vállalkozások versenyképességének javítása Szabolcs-Szatmár-Bereg megyében, a vállalkozásalapítás és vállalkozóvá válás segítése.

### **A prioritás területi specifikuma**

Szabolcs-Szatmár-Bereg megye teljes területe.

## **5.4.2 Beavatkozások**

### **1. intézkedés: Önálló tudományos és szolgáltató bázis kialakítása**

Az intézkedés célja a tudásbázisok megerősítése, összevonása és versenyképessé tétele Szabolcs-Szatmár-Bereg megyében. Ennek érdekében támogatandó tevékenység a kutatóintézeti infrastruktúra fejlesztése, melynek része egy tudományos és technológiai park, egy Technológiai Transzfer Központ létrehozása. A Tudományos Transzfer Központ nagyrészt a Nyíregyházi Főiskola humánerőforrására, kutatási infrastruktúrájára épül rá, másrészt a megyében található többi kutatóállomás erőforrásaira. A Technológiai Transzferközpont célja elsősorban kísérleti fejlesztések és K+F programok indítása a megye húzóágazataiban, illetve olyan vállalkozások befogadása, amelyek kiemelt szerepet játszanak a hozzáadott értékek létrehozásában.

Az intézkedés során megvalósuló tevékenységek:

- Technológiai Transzfer Központ létrehozása
- Kísérleti fejlesztések, K+F programok indítása a megye húzóágazataiban

### **2. intézkedés: Piacorientált szak és felnőtt oktatás kialakítása, élethosszig tartó tanulás feltételeinek fejlesztése**

A megyei munkaerő piacképesse tételében fontos feladat hárul a felnőttoktatásra és a szakoktatásra. Elsődleges cél a munkavállalók készségeinek és a helyi gazdaság potenciális igényeinek összehangolása, egy a piaci és helyi gazdasági igényekre alapozott szak és felnőttoktatási rendszer megteremtésével. Ennek érdekében a szak és felnőttképzési rendszer korszerűsítése, a szakképzési rendszer képzési kínálatának piaci igényekhez történő igazítása, a gyakorlatorientált minőségi képzés megteremtése, a szakképző intézmények és a vállalkozások közötti kapcsolatok erősítése gyakornoki, ösztöndíj programok keretében tekinthetőek a legfőbb beavatkozási területeknek. Az intézkedés keretében munkavállalói képzések támogatása, a munkaerő piaci kulcskompetenciák fejlesztése (pl. idegen nyelvi, informatikai, vállalkozói ismeretek stb.), átképzési, felnőttképzési és szakképzési programok indítására kerül sor, amely háttere a társadalmi versenyképesség javításának.

Az intézkedés során megvalósuló tevékenységek:

- Helyi foglalkoztatást, munkába állást és családokat segítő programok
- Felnőttképzési és szakképzési programok minőségi fejlesztése

### **3. intézkedés: Gyermekjóléti alapellátás, valamint óvodai ellátás fejlesztése**

A gyermekjóléti alapellátásokhoz (bölcsőde, családi napközik stb.) valamint óvodai ellátáshoz való hozzáférés javítása. A szolgáltatások minőségének és a rendelkezésre álló infrastruktúrának a korszerűsítése. A beavatkozások a szociális területen a személyes gondoskodást nyújtó alapszolgáltatásokat (mint pl. az étkeztetés, házi segítségnyújtás, jelzőrendszeres házi segítségnyújtás) is érintik.

Az intézkedés során megvalósuló tevékenység:

- Gyermekjóléti alapellátást és óvodai alapellátást végző intézmények infrastrukturális és szolgáltatás fejlesztése

### **4. intézkedés: Innovációs környezet fejlesztése**

Az intézkedés célja olyan nagyléptékű beruházások támogatása, amelyek a kutatóintézeti infrastruktúra fejlesztését segítik. Továbbá az intézkedés során vállalkozások önálló K+I tevékenységének támogatása valósul meg, melynek eredményeként növekszik a hosszú távú együttműködésben végzett, életképes K+I projektek száma.

Az intézkedés során megvalósuló tevékenységek:

- Kutatóintézeti infrastruktúra fejlesztése
- Vállalati K+F+I tevékenység támogatása

### **5. intézkedés: Oktatáshoz való hozzáférés javítása**

Az intézkedés célja a köznevelési és felsőoktatási infokommunikációs infrastruktúra (oktatási, felsőoktatási intézmények infokommunikációs eszközállományának modernizálása), szolgáltatások (e-szolgáltatások) és tartalmak (köznevelési digitális tartalmak), infrastrukturális feltételek fejlesztése révén az oktatáshoz való hozzáférés javítása.

Az intézkedés során megvalósuló tevékenységek:

- Köznevelési intézmények fejlesztése
- Köznevelési infokommunikációs infrastruktúra, szolgáltatások és tartalmak fejlesztése

### **6. intézkedés: Versenyképes felsőfokú oktatás feltételeinek megteremtése**

Szabolcs-Szatmár-Bereg megye versenyképességének javítása érdekében kiemelt feladat a felsőoktatás fejlesztése, amely két irányvonal mentén történik. Egyrészt cél a piacorientáció biztosításának megteremtése, vagyis egy piaci igényeket kiszolgáló felsőoktatás megteremtése. Ennek érdekében duális képzési forma bevezetésére kerül sor a felső és szakoktatásba. A duális képzés a fejlődő gazdasággal legintenzívebb kapcsolatot tartó képzési forma. A másik beavatkozási terület a felsőoktatás minőségi fejlesztése, a felsőoktatás szerkezetalakításának segítése és minőségi színvonalának emelése révén.

Az intézkedés során megvalósuló tevékenységek:

- Duális képzési forma bevezetése a szakképzésben és a felsőoktatásban
- Felsőoktatási infokommunikációs infrastruktúra, szolgáltatások és tartalmak fejlesztése
- Felsőfokú oktatás szolgáltatásainak minőségi fejlesztése
- Felsőoktatási intézmények infrastrukturális fejlesztése

### 7. intézkedés: Foglalkoztathatóság javítása

Az intézkedések a munkanélküliek, valamint a rövidtávon a munkaerőpiacra integrálható inaktívak foglalkoztathatóságának javítását célozzák. Ezeket indokolja az alacsony hazai foglalkoztatási szint, különösen egyes munkaerő-piaci szempontból hátrányos helyzetű csoportok esetében, továbbá a munkanélküliek alacsony foglalkoztathatósága. Fiatalok tartós munkaerőpiaci integrációjának támogatása.

Az intézkedés során megvalósuló tevékenységek:

- Munkavállalói képzések támogatása
- Munkaerő piaci kulcskompetenciák fejlesztését szolgáló képzési programok indítása

Intézkedés	Tevékenység	Tevékenység leírása	Kedvezményezettek
1. Önálló tudományos és szolgáltató bázis kialakítása	1.1 Technológiai Transzfer Központ létrehozása	– Technológiai parkok szolgáltatásfejlesztése, szükséges infrastrukturális fejlesztések kiépítése	önkormányzatok, önkormányzati többségi tulajdonú vállalkozások, magánvállalkozások
	1.2 Kísérleti fejlesztések, K+F programok indítása a megye húzóágazataiban	– Kisösszegű kísérleti fejlesztések támogatása: – térségi szintű vállalkozói kezdeményezéseket generáló intézményhálózat kiépítése, valamint a kis- és középvállalkozások megyei fejlesztési stratégiába illeszkedő, újszerű vállalkozói tevékenységeinek alapját képező technológia és szolgáltatás fejlesztések támogatása	önkormányzatok, önkormányzati többségi tulajdonú vállalkozások, magánvállalkozások
2. Piacorientált szak és felnőtt oktatás kialakítása, élethosszig tartó tanulás feltételeinek fejlesztése	2.1 Helyi foglalkoztatást, munkába állást és családokat segítő programok	– foglalkoztatási stratégiák illetve kapcsolódó alap-tanulmányok kidolgozása – paktum inkubátor – szolgáltatásfejlesztés mikro-, kis- és középvállalkozások számára foglalkoztatásösztönző fejlesztéseik érdekében	önkormányzatok, önkormányzati többségi tulajdonú vállalkozások, magánvállalkozások, civil szervezetek, Nemzeti Foglalkoztatási Szolgálat, képző intézmények
	2.2 Felnőttképzési és szakképzési programok minőségi fejlesztése	– helyi/térségi gazdaságfejlesztési tevékenységhez illeszkedő képzések lebonyolítása – tanácsadási, információnyújtási tevékenység	önkormányzatok, önkormányzati többségi tulajdonú vállalkozások, magánvállalkozások, civil szervezetek, Nemzeti Foglalkoztatási Szolgálat, képző intézmények

Intézkedés	Tevékenység	Tevékenység leírása	Kedvezményezettek
3. Gyermejkölési alapellátás, valamint óvodai ellátás fejlesztése	3.1 Gyermejkölési alapellátást és óvodai alapellátást végző intézmények infrastrukturális és szolgáltatás fejlesztése	– A gyermejkölési alapellátásokhoz (bölcsőde, családi napközök stb.) valamint óvodai ellátáshoz való hozzáférés javítása és a szolgáltatások minőségének, a rendelkezésre álló infrastruktúra fejlesztése	önkormányzatok, önkormányzati többségi tulajdonú vállalkozások, magánvállalkozások, önkormányzati közintézmények, non-profit szervezetek, egyházak, nappali ellátást nyújtó intézmények
4. Innovációs környezet fejlesztése	4.1 Kutatóintézeti infrastruktúra fejlesztése	– K+I infrastruktúra fejlesztése és kapacitás bővítése, műszerállományának korszerűsítése – Nagyléptékű kutatóprogramok támogatása	vállalkozások, közfinanszírozású és nonprofit kutatóhelyek
	4.2 Vállalati K+F+I tevékenység támogatása	– Egyedi K+F beruházások ösztönzése, ezen belül különösen új vállalati K+I munkahelyek teremtésének elősegítése	vállalkozások, közfinanszírozású és nonprofit kutatóhelyek
5. Oktatáshoz való hozzáférés javítása	5.1 Köznevelési intézmények fejlesztése	– Hátrányos helyzetű járáásokban működő iskolák infrastrukturális fejlesztése, és az oktatás méltányosságát, hatékonyságát szolgáló fejlesztések megvalósítása	bölcsődék és köznevelési intézmények és fenntartók, nonprofit szervezet, egyházi jogi személyek, civil szervezetek, költségvetési intézmények, pedagógusképzésben és továbbképzésben résztvevő szereplők, szociális és gyermejkölési szolgáltatók
	5.2 Köznevelési infokommunikációs infrastruktúra, szolgáltatások és tartalmak fejlesztése	– Alapvető infokommunikációs infrastruktúra, szolgáltatások (számítógép, levelezőrendszer, szélessávú internetes hozzáférés, stb.) és tartalmak fejlesztése a köznevelési intézményekben	költségvetési szervek, közösségi internet hozzáférési pontokat működtető (köznevelési, kulturális, önkormányzati és egyházi és civil) intézmények
6. Versenyképes felsőfokú oktatás feltételeinek megteremtése	6.1 Duális képzési forma bevezetése a szakképzésben és a felsőoktatásba	– Duális képzési forma bevezetése a szakképzésekben és a felsőoktatásban	felsőoktatási intézmények és fenntartók, nonprofit szervezet államháztartáson belül
	6.2 Felsőoktatási infokommunikációs infrastruktúra, szolgáltatások és tartalmak fejlesztése	– Alapvető infokommunikációs infrastruktúra, szolgáltatások (számítógép, levelezőrendszer, szélessávú internetes hozzáférés, stb.) és tartalmak fejlesztése felsőoktatási intézményekben	felsőoktatási intézmények és fenntartók, nonprofit szervezet államháztartáson belül
	6.3 Felsőfokú oktatás szolgáltatásainak minőségi fejlesztése	– Felsőfokú szolgáltatásainak fejlesztése	felsőoktatási intézmények és fenntartók, nonprofit szervezet államháztartáson belül
	6.4 Felsőoktatási intézmények infrastrukturális fejlesztése	– Felsőoktatási intézmények infrastrukturális fejlesztése, oktatási eszközök és környezet modernizálása	felsőoktatási intézmények és fenntartók, nonprofit szervezet államháztartáson belül
7. Foglalkoztathatóság javítása	7.1 F fiatalok tartós munkaerőpiaci integrációjának támogatása	– Álláskeresők, különösen az alacsony iskolai végzettségűek foglalkoztathatóságának javítása – Munkaerő piaci szolgáltatások fejlesztése	közfinanszírozott egészségügyi, szociális és gyermejkölési, gyermekvédelmi szolgáltatók, közhasznú, illetve civil szervezetek, önkormányzati és állami tulajdonú szervezetek és intézmények, állami intézmények, egyházi jogi személyek, kulturális intézmények, nemzetiségi önkormányzatok, felsőoktatási intézmények
	7.2 Munkavállalói képzések támogatása	– A szakképzés és felnőttképzés minőségének javítása	szak- és felnőttképzési intézmények
	7.3 Munkaerő piaci	– Kompetenciafejlesztő programok indítása	szak- és felnőttképzési intézmények

Intézkedés	Tevékenység	Tevékenység leírása	Kedvezményezettek
	kulcskompetenciák fejlesztését szolgáló képzési programok indítása		

#### 5.4.2.1 A beavatkozások finanszírozásának forrása

Intézkedés	Tevékenység	Finanszírozás forrása	Kapcsolódó programcsomag (megyei, járási, egyéb, ágazati, MJV)	Becsült költségigény (millió Ft)
1. Önálló tudományos és szolgáltató bázis kialakítása	1.1 Technológiai Transzfer Központ létrehozása	TOP 1. Prioritás: Térségi gazdaságfejlesztés a foglalkoztatási helyzet javítása érdekében 1. Intézkedés: Foglalkoztatás-bővítést szolgáló önkormányzati gazdaságfejlesztési akciók	megyei	1500
	1.2 Kísérleti fejlesztések, K+F programok indítása a megye húzóágazataiban	TOP 1. Prioritás: Térségi gazdaságfejlesztés a foglalkoztatási helyzet javítása érdekében 2. Intézkedés: Foglalkoztatás-barát fejlesztések elsősorban a kis- és középvállalkozásoknál	megyei	1000
		TOP 6. Prioritás: Megyei és helyi emberi erőforrás fejlesztések, foglalkoztatás-ösztönzés és társadalmi együttműködés 2. Intézkedés: A térségi gazdaságfejlesztéshez kapcsolódó kiegészítő ESZA tevékenységek	megyei	300
2. Piacorientált szak és felnőtt oktatás kialakítása, élethosszig tartó tanulás feltételeinek fejlesztése	2.1 Helyi foglalkoztatást, munkába állást és családokat segítő programok	TOP 6. Prioritás: Megyei és helyi emberi erőforrás fejlesztések, foglalkoztatás-ösztönzés és társadalmi együttműködés 1. Intézkedés: A helyi foglalkoztatási szint javítása megyei és helyi foglalkoztatási paktumok támogatásával	megyei	500
	2.2 Felnőttképzési és szakképzési programok minőségi fejlesztése	TOP 6. Prioritás: Megyei és helyi emberi erőforrás fejlesztések, foglalkoztatás-ösztönzés és társadalmi együttműködés 1. Intézkedés: A helyi foglalkoztatási szint javítása megyei és helyi foglalkoztatási paktumok támogatásával	megyei	500
3. Gyermejjóléti alapellátás, valamint óvodai ellátás fejlesztése	3.1 Gyermejjóléti alapellátást és óvodai alapellátást végző intézmények infrastrukturális és szolgáltatás fejlesztése	TOP 1. Prioritás: Térségi gazdaságfejlesztés a foglalkoztatási helyzet javítása érdekében 4. Intézkedés A foglalkoztatás segítése és az életminőség javítása családbarát, munkába állást segítő intézmények, közszolgáltatások fejlesztésével	járási	3500
4. Innovációs környezet fejlesztése	4.1 Kutatóintézeti infrastruktúra fejlesztése	GINOP 2. prioritástengely: Tudásgazdaság fejlesztése	ágazati	2000
	4.2 Vállalati K+F+I tevékenység támogatása	GINOP 2. prioritástengely: Tudásgazdaság fejlesztése	ágazati	750
5. Oktatáshoz való hozzáférés javítása	5.1 Köznevelési intézmények fejlesztése	EFOP 3. prioritástengely: Gyarapodó tudástőke	ágazati	8500
		EFOP 4. prioritástengely: Infrastrukturális beruházások a gyarapodó tudástőke érdekében	ágazati	1000
	5.2 Köznevelési infokommunikációs infrastruktúra, szolgáltatások és tartalmak	GINOP 3. prioritástengely: Infokommunikációs fejlesztések	ágazati	2200

Intézkedés	Tevékenység	Finanszírozás forrása	Kapcsolódó programcsomag (megyei, járási, egyéb, ágazati, MJV)	Becsült költségigény (millió Ft)
	fejlesztése			
6. Versenyképes felsőfokú oktatás feltételeinek megteremtése	6.1 Duális képzési forma bevezetése a szakképzésben és a felsőoktatásban	GINOP 5. prioritástengely: Foglalkoztatás és képzés	ágazati	1200
		GINOP1. prioritástengely: Kis- és középvállalkozások	ágazati	800
	6.2 Felsőoktatási infokommunikációs infrastruktúra, szolgáltatások és tartalmak fejlesztése	GINOP 3. prioritástengely: Infokommunikációs fejlesztések	ágazati	1000
	6.3 Felsőfokú oktatás szolgáltatásainak minőségi fejlesztése	EFOP 4. prioritástengely: Infrastrukturális beruházások a gyarapodó tudástőke érdekében	ágazati	2000
	6.4 Felsőoktatási intézmények infrastrukturális fejlesztése	EFOP 3. prioritástengely: Gyarapodó tudástőke	ágazati	2000
EFOP 4. prioritástengely: Infrastrukturális beruházások a gyarapodó tudástőke érdekében		ágazati	4000	
7. Foglalkoztathatóság javítása	7.1 Fiatalok tartós munkaerőpiaci integrációjának támogatása	GINOP 5. prioritástengely: Foglalkoztatás és képzés	ágazati	1200
		EFOP 2 prioritástengely: Infrastrukturális beruházások a társadalmi együttműködés erősítése érdekében	ágazati	2000
	7.2 Munkavállalói képzések támogatása	GINOP 5. prioritástengely: Foglalkoztatás és képzés	ágazati	1000
	7.3 Munkaerő piaci kulcskompetenciák fejlesztését szolgáló képzési programok indítása	GINOP 3. prioritástengely: Infokommunikációs fejlesztések	ágazati	1500

## 5.4.2.2 A végrehajtás ütemezése, pénzügyi ütemezés

Intézkedés	Tevékenység	2014-2017	2018-2020
		(millió Ft)	
1. Önálló tudományos és szolgáltató bázis kialakítása	1.1 Technológiai Transzfer Központ létrehozása	750	750
	1.2 Kísérleti fejlesztések, K+F programok indítása a megye húzóágazataiban	650	650
2. Piacorientált szak és felnőtt oktatás kialakítása, élethosszig tartó tanulás feltételeinek fejlesztése	2.1 Helyi foglalkoztatást, munkába állást és családokat segítő programok	250	250
	2.2 Felnőttképzési és szakképzési programok minőségi fejlesztése	250	250
3. Gyermejjóléti alapellátás, valamint óvodai ellátás fejlesztése	3.1 Gyermejjóléti alapellátást és óvodai alapellátást végző intézmények infrastrukturális és szolgáltatás fejlesztése	1750	1750
4. Innovációs környezet fejlesztése	4.1 Kutatóintézeti infrastruktúra fejlesztése	1000	1000
	4.2 Vállalati K+F+I tevékenység támogatása	375	375
5. Oktatáshoz való hozzáférés javítása	5.1 Köznevelési intézmények fejlesztése	4750	4750
	5.2 Köznevelési infokommunikációs infrastruktúra, szolgáltatások és tartalmak fejlesztése	1100	1100
6. Versenyképes felsőfokú oktatás feltételeinek megteremtése	6.1 Duális képzési forma bevezetése a szakképzésben és a felsőoktatásban	1000	1000
	6.2 Felsőoktatási infokommunikációs infrastruktúra, szolgáltatások és tartalmak fejlesztése	500	500
	6.3 Felsőfokú oktatás szolgáltatásainak minőségi fejlesztése	1000	1000
	6.4 Felsőoktatási intézmények infrastrukturális fejlesztése	3000	3000
7. Foglalkoztathatóság javítása	7.1 Fiatalok tartós munkaerőpiaci integrációjának támogatása	1600	1600
	7.2 Munkavállalói képzések támogatása	500	500
	7.3 Munkaerő piaci kulcskompetenciák fejlesztését szolgáló képzési programok indítása	750	750

5.4.2.3 *Eredményesség vizsgálata*

## Az eredményesség mérését szolgáló indikátorok

Intézkedés	Tevékenység	Indikátorok	
		Output	Eredmény
1. Önálló tudományos és szolgáltató bázis kialakítása	1.1 Technológiai Transzfer Központ létrehozása	Támogatásban részesülő vállalkozások száma (db)	Foglalkoztatottak (15-64 éves) száma a közsféra adatai nélkül
	1.2 Kísérleti fejlesztések, K+F programok indítása a megye húzóágazataiban	A foglalkoztatás növekedése a támogatott vállalkozásoknál (teljesmunkaidő-egyenérték)	
2. Piacorientált szak és felnőtt oktatás kialakítása, élethosszig tartó tanulás feltételeinek fejlesztése	2.1 Helyi foglalkoztatást, munkába állást és családokat segítő programok	Munkanélküli résztvevők száma, beleértve a tartós munkanélkülieket is (közös indikátor) (fő)	A program elhagyása utáni hat hónapon belül foglalkoztatásban – beleértve az önfoglalkoztatást – levő résztvevők száma (közös indikátor)
	2.2 Felnőttképzési és szakképzési programok minőségi fejlesztése	A munkahelyi képzésekben résztvevők száma (fő)	
3. Gyermekjóléti alapellátás, valamint óvodai ellátás fejlesztése	3.1 Gyermekjóléti alapellátást és óvodai alapellátást végző intézmények infrastrukturális és szolgáltatás fejlesztése	Támogatott gyermekgondozási és oktatási intézmények kapacitása (személy)	Napközbeni ellátásban részesülő gyermekek száma (bölcsőde, családi napközi)
4. Innovációs környezet fejlesztése	4.1 Kutatóintézeti infrastruktúra fejlesztése	A jobb kutatási infrastruktúrával ellátott létesítményekben dolgozó kutatók száma (fő)	A vállalati K+F kiadások aránya a GDP-hez képest (BERD/GDP)
	4.2 Vállalati K+F+I tevékenység támogatása	Az innovációs és K+F projekteknek közpénzből nyújtott támogatáshoz illeszkedő magánberuházás (forint)	
5. Oktatáshoz való hozzáférés javítása	5.1 Köznevelési intézmények fejlesztése	Fejlesztés által érintett intézmények száma (db)	A fejlesztés által érintett intézményekben elért gyermekek száma (fő)
	5.2 Köznevelési infokommunikációs infrastruktúra, szolgáltatások és tartalmak fejlesztése	Támogatott közösségi hozzáférési pontok száma (db)	
6. Versenyképes felsőfokú oktatás feltételeinek megteremtése	6.1 Duális képzési forma bevezetése a szakképzésben és a felsőoktatásban	Gyakornoki, illetve vállalkozóvá válást segítő programban 25 éven aluli résztvevők (fő)	A fejlesztés és modernizálás által érintett felsőoktatási és informális, nem formális tanulást szolgáló infrastruktúra kiszolgáló kapacitása (fő)
	6.2 Felsőoktatási infokommunikációs infrastruktúra, szolgáltatások és tartalmak fejlesztése	Támogatott közösségi hozzáférési pontok száma (db)	
	6.3 Felsőfokú oktatás szolgáltatásainak minőségi fejlesztése	Fejlesztés által érintett intézmények száma (db)	
	6.4 Felsőoktatási intézmények infrastrukturális fejlesztése	Fejlesztés által érintett intézmények száma (db)	
7. Foglalkoztathatóság javítása	7.1 Fiatalkorú tartós munkaerőpiaci integrációjának támogatása	Munkanélküli résztvevők száma, beleértve a tartós munkanélkülieket is (fő)	A képzést sikeresen befejező résztvevők száma (fő)
	7.2 Munkavállalói képzések támogatása	Az intézkedések keretében kidolgozott új tananyagok, módszertan száma (db)	
	7.3 Munkaerő piaci kulcskompetenciák fejlesztését szolgáló képzési programok indítása	Az intézkedések keretében kidolgozott új tananyagok, módszertan száma (db)	

## 5.4.2.4 Összefoglaló táblázat

Prioritás azonosítója, neve:		4. A megye gazdasági fejlődését elősegítő oktatási és innovációs rendszer kialakítása								
Sor-szám	Intézkedés és Projektszomag megnevezése	Projektszomag területi specifikumai	Jellemző kedvezményezettek köre	Célcsoport megjelölése	Projektszomag ütemezése	Projektszomag költségigénye (millió Ft)	Finanszírozó forrás	Kapcsolódó EU tematikus célkitűzés	Projektszomaghoz kapcsolódó eredmény és output indikátorok	Együttműködésben megvalósuló projektszomagok (igen/nem)
1. Önálló tudományos és szolgáltató bázis kialakítása										
1.1.	Technológiai Transzfer Központ létrehozása	Szabolcs-Szatmár-Bereg megye	önkormányzati többségi tulajdonú vállalkozások, magánvállalkozások	az érintett területek önkormányzatai (a támogatható üzleti infrastruktúrával való érintettségén keresztül), vállalkozásai és lakossága (közvetlen és közvetett módon egyaránt érintve)	2015-2020	1500	TOP 1.1.	1. tematikus cél	Támogatásban részesülő vállalkozások száma (db) Foglalkoztatottak (15-64 éves) száma a közszféra adatai nélkül	igen
1.2.	Kísérleti fejlesztések, K+F programok indítása a megye húzóágazataiban	Szabolcs-Szatmár-Bereg megye	önkormányzatok, önkormányzati többségi tulajdonú vállalkozások, magánvállalkozások	az érintett területek önkormányzatai (a támogatható üzleti infrastruktúrával való érintettségén keresztül), vállalkozásai és lakossága (közvetlen és közvetett módon egyaránt érintve)	2015-2020	1300	TOP 1.2. TOP 6.2.	1. tematikus cél	Munkanélküli résztvevők száma, beleértve a tartós munkanélkülieket is (közös indikátor) (fő) A program elhagyása utáni hat hónapon belül foglalkoztatásban – beleértve az önfoglalkoztatást – levő résztvevők száma (közös indikátor)	igen
2. Piacorientált szak és felnőtt oktatás kialakítása, élethosszig tartó tanulás feltételeinek fejlesztése										
2.1.	Helyi foglalkoztatást, munkába állást és családokat segítő programok	Szabolcs-Szatmár-Bereg megye	önkormányzatok, önkormányzati többségi tulajdonú vállalkozások, magánvállalkozások, civil szervezetek, Nemzeti Foglalkoztatási Szolgálat, képző	az egyes közszolgáltatási funkciókat igénybevevő lakosság (elsősorban GYES-ről, GYED-ről a munka világába	2015-2020	500	TOP 6.1.	3. tematikus cél	Munkanélküli résztvevők száma, beleértve a tartós munkanélkülieket is (közös indikátor) (fő) A program elhagyása utáni hat hónapon belül	igen

			intézmények	visszatérő nők).					foglalkoztatásban – beleértve az önfoglalkoztatást – levő résztvevők száma (közös indikátor)	
2.2.	Felnőttképzési és szakképzési programok minőségi fejlesztése	Szabolcs-Szatmár-Bereg megye	önkormányzatok, önkormányzati többségi tulajdonú vállalkozások, magánvállalkozások, civil szervezetek, Nemzeti Foglalkoztatási Szolgálat, képző intézmények	szak- és felnőttképzésben résztvevő, munkavállalási korú népesség, valamint az őket foglalkoztató munkáltatók	2015-2020	500	TOP 6.1.	10. tematikus cél	A munkahelyi képzésekben résztvevők száma (fő) A program elhagyása utáni hat hónapon belül foglalkoztatásban – beleértve az önfoglalkoztatást – levő résztvevők száma (közös indikátor)	igen
3. Gyermejjóléti alapellátás, valamint óvodai ellátás fejlesztése										
3.1.	Gyermejjóléti alapellátást és óvodai alapellátást végző intézmények infrastrukturális és szolgáltatás fejlesztése	Szabolcs-Szatmár-Bereg megye	önkormányzatok, önkormányzati többségi tulajdonú vállalkozások, magánvállalkozások, önkormányzati közintézmények, nonprofit szervezetek, egyházak, nappali ellátást nyújtó intézmények	az egyes közszolgáltatási funkciókat igénybevevő lakosság (elsősorban GYES-ről, GYED-ről a munka világába visszatérő nők).	2015-2020.	3500	TOP 1.4.	10. tematikus cél	Támogatott gyermekgondozási és oktatási intézmények kapacitása (személy) Napközbeni ellátásban részesülő gyermekek száma (bölcsőde, családi napközi)	nem
4. Innovációs környezet fejlesztése										
4.1.	Kutatóintézeti infrastruktúra fejlesztése	Szabolcs-Szatmár-Bereg megye	vállalkozások, közfinanszírozású és nonprofit kutatóhelyek	az érintett területek önkormányzatai (a támogatható üzleti infrastruktúrával való érintettségén keresztül), vállalkozásai és lakossága (közvetlen és közvetett módon egyaránt érintve)	2015-2020	2000	GINOP 2	1. tematikus cél	A jobb kutatási infrastruktúrával ellátott létesítményekben dolgozó kutatók száma (fő) A vállalati K+F kiadások aránya a GDP-hez képest (BERD/GDP)	nem
4.2.	Vállalati K+F+I	Szabolcs-	vállalkozások,	az érintett	2015-2020	750	GINOP 2	1. tematikus	Az innovációs és	igen

	tevékenység támogatása	Szatmár-Bereg megye	közfinanszírozású és nonprofit kutatóhelyek	területek önkormányzatai (a támogatható üzleti infrastruktúrával való érintettségén keresztül), vállalkozásai és lakossága (közvetlen és közvetett módon egyaránt érintve)				cél	K+F projekteknek közpénzből nyújtott támogatáshoz illeszkedő magánberuházás (forint) A vállalati K+F kiadások aránya a GDP-hez képest (BERD/GDP)	
5. Oktatáshoz való hozzáférés javítása										
5.1.	Köznevelési intézmények fejlesztése	Szabolcs-Szatmár-Bereg megye	bölcsődék és köznevelési intézmények és fenntartóik, nonprofit szervezet, egyházi jogi személyek, civil szervezetek, költségvetési intézmények, pedagógusképzésben és továbbképzésben résztvevő szereplők, szociális és gyermekjóléti szolgáltatók	az alsó- és középfokú iskolákban tanulók, a bölcsődékben és óvodákban ellátott gyermekek, pedagógusok és a jelzett intézményekben dolgozók	2015-2020	9500	EFOP 3 EFOP 4	10. tematikus cél	Fejlesztés által érintett intézmények száma (db) A fejlesztés által érintett intézményekben elért gyermekek száma	nem
5.2.	Köznevelési infokommunikációs infrastruktúra, szolgáltatások és tartalmak fejlesztése	Szabolcs-Szatmár-Bereg megye	költségvetési szervek, közösségi internet hozzáférési pontokat működtető (köznevelési, kulturális, önkormányzati és egyházi és civil) intézmények	hátrányos helyzetű állampolgárok, közösségi internet hozzáférési pontok, elsősorban az 5000 fő alatti települések	2015-2020	2200	GINOP 3	10. tematikus cél	Támogatott közösségi hozzáférési pontok száma (db) A fejlesztés által érintett intézményekben elért gyermekek száma	nem
6. Versenyképes felsőfokú oktatás feltételeinek megteremtése										
6.1.	Duális képzési forma bevezetése a szakképzésben és a felsőoktatásban	Szabolcs-Szatmár-Bereg megye	felsőoktatási intézmények és fenntartóik, nonprofit szervezet államháztartáson belül, civil szervezetek, alapítványok, egyházi		2015-2020	2000	GINOP 5 GINOP 1	10. tematikus cél	Gyakornoki, illetve vállalkozóvá válást segítő programban 25 éven aluli résztvevők (fő) A fejlesztés és modernizálás által	igen

			jogi személyek, sportegyesületek, költségvetési intézmények, köztestületi intézmények, kulturális intézmények és fenntartók, felsőoktatási intézmények fenntartói és alapító formától függetlenül, vállalkozások						érintett felsőoktatási és informális, nem formális tanulást szolgáló infrastruktúra kiszolgáló kapacitása	
6.2.	Felsőoktatási infokommunikációs infrastruktúra, szolgáltatások és tartalmak fejlesztése	Szabolcs-Szatmár-Bereg megye	felsőoktatási intézmények és fenntartók, nonprofit szervezet államháztartáson belül, civil szervezetek, alapítványok, egyházi jogi személyek, sportegyesületek, költségvetési intézmények, köztestületi intézmények, kulturális intézmények és fenntartók, felsőoktatási intézmények fenntartói és alapító formától függetlenül, vállalkozások		2015-2020	1000	GINOP 3	10. tematikus cél	Támogatott közösségi hozzáférési pontok száma (db) A fejlesztés és modernizálás által érintett felsőoktatási és informális, nem formális tanulást szolgáló infrastruktúra kiszolgáló kapacitása	nem
6.3.	Felsőfokú oktatás szolgáltatásainak minőségi fejlesztése	Szabolcs-Szatmár-Bereg megye	felsőoktatási intézmények és fenntartók, nonprofit szervezet államháztartáson belül, civil szervezetek, alapítványok, egyházi jogi személyek, sportegyesületek, költségvetési intézmények, köztestületi	a felsőoktatási intézményekben tanulók és dolgozók, az egész életen át tartó tanulásban részt vevők	2015-2020	2000	EFOP 4	10. tematikus cél	Fejlesztés által érintett intézmények száma (db) A fejlesztés és modernizálás által érintett felsőoktatási és informális, nem formális tanulást szolgáló infrastruktúra kiszolgáló	nem

			intézmények, kulturális intézmények és fenntartók, felsőoktatási intézmények fenntartói és alapító formától függetlenül, vállalkozások						kapacitása	
6.4.	Felsőoktatási intézmények infrastrukturális fejlesztése	Szabolcs-Szatmár-Bereg megye	felsőoktatási intézmények és fenntartók, nonprofit szervezet államháztartáson belül, civil szervezetek, alapítványok, egyházi jogi személyek, sportegyesületek, költségvetési intézmények, köztisztviselői intézmények, kulturális intézmények és fenntartók, felsőoktatási intézmények fenntartói és alapító formától függetlenül, vállalkozások	a felsőoktatási intézményekben tanulók és dolgozók, az egész életen át tartó tanulásban részt vevők	2015-2020	6000	EFOP 3 EFOP 4	10. tematikus cél	Fejlesztés által érintett intézmények száma (db) A fejlesztés és modernizálás által érintett felsőoktatási és informális, nem formális tanuló szolgáló infrastruktúra kiszolgáló kapacitása	nem
7. Foglalkoztatathóság javítása										
7.1.	Fiatalok tartós munkaerőpiaci integrációjának támogatása	Szabolcs-Szatmár-Bereg megye	közfinanszírozott egészségügyi, szociális és gyermekjóléti, gyermekvédelmi szolgáltatók, közhasznú, illetve civil szervezetek, önkormányzati és állami tulajdonú szervezetek és intézmények, állami intézmények, egyházi jogi személyek, kulturális intézmények,	veszélyeztetett, a hátrányos helyzetű, megváltozott munkaképességű és fogyatékos személyek, GYES-ről GYET-ről visszatérők, gyermekjóléti ellátások és szociális ellátásokban gondozottak, gyermekvédelmi gondoskodásban	2015-2020.	1200	GINOP 5 EFOP 2	10. tematikus cél	Munkanélküli résztvevők száma, beleértve a tartós munkanélkülieket is (fő) A képzést sikeresen befejező résztvevők száma	igen

			nemzetiségi önkormányzatok, felsőoktatási intézmények	élő és javítóintézetben elhelyezett személyek						
7.2.	Munkavállalói képzések támogatása	Szabolcs-Szatmár-Bereg megye	szak- és felnőttképzési intézmény	szak- és felnőttképzésben résztvevő, munkavállalási korú népesség, valamint az őket foglalkoztató munkáltatók	2015-2020.	2000	GINOP 5.	10. tematikus cél	Az intézkedések keretében kidolgozott új tananyagok, módszertan száma (db) A képzést sikeresen befejező résztvevők száma	nem
7.3.	Munkaerő piaci kulcskompetenciák fejlesztését szolgáló képzési programok indítása	Szabolcs-Szatmár-Bereg megye	szak- és felnőttképzési intézmény	szak- és felnőttképzésben résztvevő, munkavállalási korú népesség, valamint az őket foglalkoztató munkáltatók	2015-2020.	1000	GINOP 3.	10. tematikus cél	Az intézkedések keretében kidolgozott új tananyagok, módszertan száma (db) A képzést sikeresen befejező résztvevők száma	igen

### 5.4.3 A környezeti értékelés releváns megállapításai

A stratégiai cél a környezeti tényezőkre vonatkozóan elsősorban közvetett hatásokkal rendelkezik. Pozitív hatásként jelenik a talajterhelés, illetve a levegőszennyezettség csökkenése, amelyek a kutatásfejlesztési programok indításával érhetők el. A felszíni és felszín alatti vizek mennyisége tekintetében a megyei vízkészlet megóvása és gazdasági hasznosulásának előmozdítása szintén pozitív hatás, ehhez komplex vízgazdálkodási program kidolgozása szükséges, amely tartalmazza a témával kapcsolatos legfontosabb know-how-t és kutatási eredményeket. További pozitívum az élővilág tekintetében az ökológiai állapot megőrzésének fejlődése a K+F szektor és a szakember állomány utánpótlásának köszönhetően, a közoktatás felelősségének erősödése a környezettudatosság erősítésében, melyhez javasolt a természettudományos képzés megerősítése a megyei felsőoktatási intézményekben, a környezettudatosság erősítése a közoktatási képzésben.

## 5.5 5. prioritás: A megyeszékhely komplex, integrált fejlesztése

### 5.5.1 Célrendszer

#### Kapcsolódó EU tematikus célok és beruházási prioritások

1. tematikus cél: a kutatás, a technológiai fejlesztés és az innováció megerősítése

*b) a vállalkozások K+I beruházásainak előmozdítása, valamint a vállalkozások, a kutatási és fejlesztési központok és a felsőoktatási ágazat közötti kapcsolatok és szinergiák létrehozása*

3. tematikus cél: a kkv-k versenyképességének fokozása

*a) a vállalkozói szellem előmozdítása, különösen az új ötletek gazdasági hasznosításának megkönnyítése, valamint új cégek alapításának – többek között üzleti inkubátorházak segítségével történő – ösztönzése*

4. tematikus cél: az alacsony szén-dioxid-kibocsátású gazdaságra való áttérés támogatása minden ágazatban

*c) az energiahatékonyság, az intelligens energiahasználat és a megújuló energiák felhasználásának támogatása a közcélú infrastruktúrákban, beleértve a középületeket és a lakóépületeket is*

*e) alacsony szén-dioxid-kibocsátással járó stratégiák támogatása valamennyi területtípuson, de különösen a városi területeken, ideértve a fenntartható multimodális városi mobilitást és a kárenyhítést előmozdító alkalmazkodási intézkedések támogatását*

5. tematikus cél: az éghajlatváltozáshoz való alkalmazkodás, valamint a kockázatok megelőzésének és kezelésének elősegítése

*a) az éghajlatváltozáshoz való alkalmazkodást, többek között az ökoszisztémán alapuló megközelítéseket célzó beruházások támogatása*

6. tematikus cél: a környezet megőrzése és védelme, valamint a forráshatékonyság támogatása

*c) a természeti és kulturális örökség megőrzése, védelme, elősegítése és fejlesztése*

*e) a városi környezetfejlesztést, a városok megújítását, a rozsdáövezetek (köztük a átalakuló használatú területek) helyreállítását és szennyezésmentesítését és a légszennyezettség csökkentését célzó intézkedések, valamint a zajcsökkentési intézkedések támogatása*

8. tematikus cél: a fenntartható és minőségi foglalkoztatás, valamint a munkavállalói mobilitás ösztönzése

*a) üzleti inkubátorházak létrehozásának támogatása, valamint az önfoglalkoztatás, a mikrovállalkozások és a cégalapítás beruházásokkal való támogatása*

*b) a foglalkoztatásbarát növekedés elősegítése a saját belső potenciál kifejlesztése által, az adott területeket érintő területi stratégia részeként, beleértve a hanyatló ipari régiók átalakítását, valamint az egyes természeti és kulturális erőforrások fejlesztését, illetve az ezekhez való hozzáférhetőség javítását;*

*i. az álláskereső és az inaktív személyek – többek között a tartós munkanélküliek és a munkaerőpiactól távol esők – foglalkoztatáshoz való hozzáférése, többek között a helyi foglalkoztatási kezdeményezések és a munkavállalói mobilitás ösztönzése révén is*

9. tematikus cél: a társadalmi befogadás előmozdítása, a szegénység és mindenfajta diszkrimináció elleni küzdelem

*b) a városi és vidéki területeken élő, rászoruló közösségek fizikai rehabilitációjának, valamint gazdasági és társadalmi fellendülésének támogatása;*

*ii. a marginalizálódott közösségek – például a romák – társadalmi-gazdasági integrációja*

*iii. a hátrányos megkülönböztetés valamennyi formája elleni küzdelem és az esélyegyenlőség előmozdítása*

10. tematikus cél: az oktatásba, a készségekkel kapcsolatos képzésbe, szakképzésbe és az egész életen át tartó tanulásba történő beruházás oktatási és képzési infrastruktúrák kifejlesztésével

*iv. az oktatási és képzési rendszerek munkaerő-piaci igényekhez való igazodásának javítása, a tanulásból a munkába történő átmenet megkönnyítése, a szakmai oktatás és a képzési rendszerek megerősítése és minőségének javítása többek között a készségek iránti igény előrejelzésén alapuló mechanizmusok, a tananyagok kiigazítása, a munkaalapú tanulási rendszerek – beleértve a duális tanulási rendszereket és a tanulószerveződéses gyakorlati képzéseket – létrehozása és továbbfejlesztése;*

## **Kapcsolódó megyei stratégiai cél**

Fejlett centrum – a nyíregyházi agglomerációnak, mint gazdasági-foglalkoztatási, közszolgáltatási és kulturális centrumnak a fejlesztése.

## **A prioritás specifikus céljai**

- A megyeszékhely foglalkoztatásorientált gazdaságfejlesztése
- A városi mobilitás fenntartható fejlesztése
- A megyeszékhely turisztikai vendégforgalmának növelése
- A megyeszékhelyen élők lakhatási körülményeinek javítása vonzó, biztonságos és funkciógazdag települési környezet létrehozása és a kommunális infrastruktúra fejlesztése révén
- A leromlott városi területeken mélyszegénységben élő csoportok fenntartható társadalmi és területi integrációja
- Települési energiahatékonyság növelése
- Bokortanyák komplex fejlesztése

## **A prioritás területi specifikuma**

A prioritás területileg Szabolcs-Szatmár-Bereg megye székhelyét, Nyíregyháza Megyei Jogú Várost érinti.

## 5.5.2 A prioritás tervezett beavatkozási területei, intézkedései

A prioritás keretében tervezett intézkedések és tevékenységek az alábbiak:

### 1. intézkedés: A megyeszékhely gazdaságának foglalkoztatásorientált fejlesztése

A megyeszékhely fejlesztése érdekében a legfontosabb intézkedés a gazdaság foglalkoztatásorientált fejlesztése, ez hozzájárulhat a megyeszékhely és tágabb környezetének foglalkoztatási gondjainak megoldásához. A gazdaság megerősítése érdekében tervezett tevékenységek között szerepel a vállalkozások letelepítéséhez szükséges infrastrukturális feltételek biztosítása, továbbá a munkaerő célzott fejlesztése.

*Az intézkedés keretében tervezett tevékenységek:*

- Új ipari fejlesztési terület kialakítása
- Meglévő ipari területek kiegészítő fejlesztése
- Science park (technológiai transzfer központ) kialakítása
- Piacra jutás és marketingtevékenység támogatása
- Óvodák és bölcsődék fejlesztése
- A helyi foglalkoztatási szint javítását célzó programok
- Helyi gazdaság- és termékfejlesztést ösztönző tevékenységek
- Fiatal, magas képzettségű szakemberek megtartása

### 2. intézkedés: A közlekedési hálózat fejlesztése

Az intézkedés a megyeszékhely közlekedési hálózatának – a közúthálózat, kerékpáros közlekedés és közösségi közlekedés feltételeinek – átgondolt fejlesztésére irányul, a város centrumpozíciójának megerősítése és a széndioxid kibocsátás csökkentése érdekében. A belváros tehermentesítése mellett fontos a városrészek közötti közlekedési kapcsolatok fejlesztése is.

*Az intézkedés keretében tervezett tevékenységek:*

- Intermodális csomópont fejlesztése
- Hiányzó közlekedési kapcsolatok kiépítése a városrészek között, belterületi útfejlesztések
- Parkolási lehetőségek fejlesztése
- Kerékpáros közlekedés fejlesztése
- Közösségi közlekedés fejlesztése

### 3. intézkedés: A megyeszékhely turisztikai fejlesztése

Az intézkedés keretében Nyíregyháza – és kiemelten Sóstógyógyfürdő – , mint dinamikus fejlődő turisztikai centrum fejlesztése valósul meg néhány fontos infrastrukturális fejlesztéssel, valamint a megyeszékhelyről kiinduló komplex megyei turisztikai termékek kialakításával és közös marketingjével.

*Az intézkedés keretében tervezett tevékenységek:*

- Gyógyturisztikai fejlesztések Sóstógyógyfürdőn Turisztikai vonzerőfejlesztés, attrakciófejlesztés, szolgáltatásfejlesztés

- Komplex turisztikai termékek kialakítása és közös marketingje

#### **4. intézkedés: Önkormányzati tulajdonú épületek infrastrukturális fejlesztése**

Az intézkedés keretében a megyeszékhely önkormányzati tulajdonú épületeinek megújítása, az alulhasznosított épületek funkcióval való megtöltése, valamint a középületek épületenergetikai fejlesztése valósul meg, a széndioxid kibocsátás csökkentése, az energiahatékonyság növelése érdekében.

*Az intézkedés keretében tervezett tevékenységek:*

- Középületek épületenergetikai fejlesztései
- Helyi védettség alatt álló épületek felújítása és funkcióval való megtöltése
- Egészségügyi alapellátás feltételeinek javítása
- Szociális ellátás infrastruktúrájának fejlesztése, idősek otthona fejlesztése

#### **5. intézkedés: Városrehabilitáció, közterületek fejlesztése**

Az intézkedés a városi életminőség fejlesztését célozza meg az épületek és a közterek, zöldterületek tudatos fejlesztése, összekapcsolása, használhatóságának javítása, a sétálhatóság biztosítása, a közösségi élet feltételeinek erősítése, a közbiztonság javítása révén.

*Az intézkedés keretében tervezett tevékenységek:*

- Funkcióbővítő városrehabilitáció
- Szociális célú városrehabilitáció
- Városrehabilitációt kísérő közösségi, soft programok
- Barnamezős területek hasznosítása
- Közterületek megújítása
- Belterületi csapadékvíz, belvíz elvezetés hiányzó szakaszainak kiépítése

#### **6. intézkedés: Bokortanyák fejlesztése**

A megyeszékhely sajátos, egyedi adottsága a bokortanyák város körüli hálózata. A bokortanyák gazdasági fejlesztése érdekében be kell kapcsolni azokat a város minőségi helyi élelmiszerrel való ellátásába, a városi életbe, illetve építeni kell rájuk, mint a közösségi integrálás, tudatos térségi, helyi fogyasztás és vásárlás ösztönzésének fő színtereire.

*Az intézkedés keretében tervezett tevékenységek:*

- Bokortanyák bekapcsolása a város minőségi helyi élelmiszerrel való ellátásába
- Bokortanyákra épülő közösségi integrálás, tudatos térségi, helyi fogyasztás és vásárlás ösztönzése

#### **7. intézkedés: Foglalkoztatás ösztönzés, üzleti infrastruktúra fejlesztés**

A 7. intézkedés az 1. intézkedéshez kapcsolódóan, azok hatásait erősítve fogalmaz meg ágazati finanszírozású gazdaságfejlesztési tevékenységeket.

*Az intézkedés keretében tervezett tevékenységek:*

- Üzleti, vállalkozói infrastruktúra fejlesztése, kkv-k fejlesztése
- Vállalati K+F+I tevékenységek támogatása, kutatóközpontok kialakítása
- Főiskolai képzés és szakképzés fejlesztése – duális képzés elterjesztése
- Foglalkoztatás ösztönzés

#### **8. intézkedés: Integrált városi közlekedés fejlesztése**

A 8. intézkedés a 2. intézkedéshez kapcsolódóan, azok hatásait erősítve fogalmaz meg ágazati finanszírozású gazdaságfejlesztési tevékenységeket.

*Az intézkedés keretében tervezett tevékenységek:*

- Regionális közúti elérhetőség javítása
- MÁV állomás környezetében egy új intermodális csomópont kialakítása

#### **9. intézkedés: Kulturális és természeti örökségek turisztikai hasznosítása**

A 9. intézkedés a 3. intézkedéshez kapcsolódóan, azok hatásait erősítve fogalmaz meg ágazati finanszírozású gazdaságfejlesztési tevékenységeket.

*Az intézkedés keretében tervezett tevékenységek:*

- Gyógydesztinációk és kapcsolódó szolgáltatások integrált fejlesztése
- Sóstógyógyfürdő városrész turisztikai attrakcióinak fejlesztése

#### **10. intézkedés: Kommunális infrastruktúra fejlesztése és energetikai fejlesztések**

Az intézkedés a város legfontosabb, legnagyobb területet érintő kommunális hiányosságainak felszámolása érdekében a megfelelő bel- és csapadékvízvezetés megoldását, a szennyvízelvezetés fejlesztését célozza meg, hozzájárulva a klímaváltozás hatásaihoz való alkalmazkodáshoz.

*Az intézkedés keretében tervezett tevékenységek:*

- Bel- és csapadékvíz elvezetés, tározók fejlesztése
- Szennyvíz elvezetés fejlesztése
- Lakóépületek és közfeladatot ellátó épületek energiahatékonysági korszerűsítése

#### **11. intézkedés: Bokortanyák fejlesztése**

A 11. intézkedés a 6. intézkedéshez kapcsolódóan, azok hatásait erősítve fogalmaz meg ágazati (vidékfejlesztési) finanszírozású gazdaságfejlesztési tevékenységeket.

*Az intézkedés keretében tervezett tevékenységek:*

- Infrastruktúrafejlesztés a bokortanyákban (hűtőházak, utak, egyéb gazdasági kiszolgáló létesítmények)
- Rövid ellátási lánc (REL) program a bokortanyákban

Intézkedés	Tevékenység	Tevékenység leírása	Kedvezményezettek
1. A megyeszékhely gazdaságának foglalkoztatásorientált fejlesztése	1.1 Új ipari fejlesztési terület kialakítása	<ul style="list-style-type: none"> <li>- új iparterület kialakítása, az iparterület elérhetőségét és feltárását segítő vonalas infrastruktúrák fejlesztése</li> <li>- területvásárlás, művelési ág alóli kivonás, belső infrastruktúra, rávezető infrastruktúra kialakítása</li> </ul>	NYMJV Önkormányzata, önkormányzati többségi tulajdonú vállalkozások
	1.2 Meglévő ipari területek kiegészítő fejlesztése	<ul style="list-style-type: none"> <li>- meglévő ipari terület fejlesztése, bővítése</li> <li>- területvásárlás, terület előkészítés, közművesítés, infrastruktúra fejlesztés</li> </ul>	NYMJV Önkormányzata, önkormányzati többségi tulajdonú vállalkozások
	1.3 Science park (technológiai transzfer központ) kialakítása	<ul style="list-style-type: none"> <li>- kutatóközpont kialakítása, vállalati K+F+I tevékenységek támogatása, a meglévő, működő cégek igényeire alapozva</li> <li>- K+F+I tevékenységek, innováció elősegítése</li> <li>- szükséges infrastrukturális háttér kiépítése</li> </ul>	NYMJV Önkormányzata, önkormányzati többségi tulajdonú vállalkozások, magánvállalkozások
	1.4 Piacra jutás és marketingtevékenység támogatása	<ul style="list-style-type: none"> <li>- versenyképes megyei termékek nemzetközi piacokon történő megjelenésének támogatása</li> <li>- helyi termékek értékesítési csatornáinak infrastrukturális támogatása</li> <li>- térségi gazdasági szereplők nemzetközi marketingtevékenységének erősítése</li> </ul>	NYMJV Önkormányzata, önkormányzati többségi tulajdonú vállalkozások, magánvállalkozások
	1.5 Óvodák és bölcsődék fejlesztése	<ul style="list-style-type: none"> <li>- A gyermekjóléti alapellátásokhoz (bölcsőde, családi napközök stb.) valamint óvodai ellátáshoz való hozzáférés és a szolgáltatások minőségének javítása</li> <li>- a rendelkezésre álló infrastruktúra fejlesztése</li> </ul>	NYMJV Önkormányzata, önkormányzati többségi tulajdonú vállalkozások, magánvállalkozások, önkormányzati közintézmények, non-profit szervezetek, egyházak
	1.6 A helyi foglalkoztatási szint javítását célzó programok	<ul style="list-style-type: none"> <li>- a helyi vállalkozói szférára épülő foglalkoztatási stratégiák, megállapodások, foglalkoztatási paktumok kidolgozása,</li> <li>- a munkaerő-piaci kereslet-kínálat összeegyeztetését szolgáló adatbázis létrehozása, humán erőforrás-térkép, befektetés-ösztönzési program kidolgozása,</li> <li>- a foglalkoztatás javítását célzó felnőttképzési programok kidolgozása, képzések lebonyolítása</li> </ul>	NYMJV Önkormányzata, önkormányzati többségi tulajdonú vállalkozások, magánvállalkozások, civil szervezetek, képző intézmények
	1.7 Helyi gazdaság- és termékfejlesztést ösztönző tevékenységek	<ul style="list-style-type: none"> <li>- hazai és nemzetközi helyi gazdaság- és termékfejlesztés jó gyakorlatainak megismerése és adaptációja</li> <li>- a lakosság fogyasztási szokásainak megismerése (kutatás, felmérések), szemléletformálási programok</li> <li>- a helyi, térségi termékek piacra vitelének támogatása, új versenyképes termékek létrehozása</li> </ul>	NYMJV Önkormányzata, önkormányzati többségi tulajdonú vállalkozások, magánvállalkozások, civil szervezetek, magánszemélyek
	1.8 Fiatal, magas képzettségű szakemberek megtartása	<ul style="list-style-type: none"> <li>- fiatal, magas képzettségű szakemberek megtartása és városba vonzása érdekében lakhatási támogatás, ösztöndíjprogram, lakáshoz jutás, tehetség programok</li> </ul>	NYMJV Önkormányzata, önkormányzati közintézmények, képző intézmények, egyházak, civil szervezetek, magánszemélyek, érdekképviselők
2. A közlekedési hálózat fejlesztése	2.1 Intermodális csomópont fejlesztése	<ul style="list-style-type: none"> <li>- személyszállítás intermodalitásának javítása</li> <li>- utazási láncok (vasút, autóbusz, kerékpár) összekapcsolása</li> </ul>	NYMJV Önkormányzata, önkormányzati többségi tulajdonú vállalkozások, magánvállalkozások
	2.2 Hiányzó közlekedési kapcsolatok kiépítése a városrészek között, belterületi útfejlesztések	<ul style="list-style-type: none"> <li>- a munkaerőpiaci vonzasközpontok elérhetőségét szolgáló közlekedési fejlesztések</li> <li>- hiányzó közlekedési kapcsolatok kiépítése</li> <li>- utak felújítása, fejlesztése</li> </ul>	NYMJV Önkormányzata, önkormányzati többségi tulajdonú vállalkozások, magánvállalkozások, NIF Zrt, Magyar Közút Nonprofit Zrt

Intézkedés	Tevékenység	Tevékenység leírása	Kedvezményezettek
	2.3 Parkolási lehetőségek fejlesztése	- módváltó rendszerek fejlesztése, P+R, B+R parkolók és csomópontok fejlesztése	NYMJV Önkormányzata, önkormányzati többségi tulajdonú vállalkozások, magánvállalkozások
	2.4 Kerékpáros közlekedés fejlesztése	- kerékpáros közlekedés feltételeinek javítása, helyi, helyközi, hivatásforgalmi és egyéb célú kerékpárforgalmi létesítmények építése és felújítása - a kerékpáros közlekedési infrastruktúra bővítése - szemléletformáló programok szervezése - kerékpárutak, -sávok, kerékpártárolók fejlesztése, bérkerékpár program	NYMJV Önkormányzata, önkormányzati többségi tulajdonú vállalkozások, magánvállalkozások, civil szervezetek
	2.5 Közösségi közlekedés fejlesztése	- környezetbarát közlekedési módok elterjesztése, a közösségi közlekedés térnyerését szolgáló beruházások (forgalmi pálya fejlesztése, pl. buszfordulók, buszsávok és megállók) megvalósítása, valamint a járási, települési kapcsolatok javítását célzó, új közösségi közlekedési viszonylatok kialakítása - szemléletformáló programok szervezése	NYMJV Önkormányzata, önkormányzati többségi tulajdonú vállalkozások, magánvállalkozások
3. A megyeszékhely turisztikai fejlesztése	3.1 Gyógyturisztikai fejlesztések Sóstógyógyfürdőn	- új, rekreációs és gyógyászati szolgáltatást nyújtó minőségi gyógyszálloda kialakítása - gyógyászati szolgáltatások fejlesztése	NYMJV Önkormányzata, önkormányzati többségi tulajdonú vállalkozások, magánvállalkozások
	3.2 Turisztikai vonzerőfejlesztés, attrakciófejlesztés, szolgáltatásfejlesztés	- turisztikai fejlesztések Sóstógyógyfürdőn (Múzeumfalva, állatpark, lakókocsis kemping, új erdei tornapálya, lovas turizmus útvonal) - turisztikai vonzerőt képező kulturális, épített, természeti örökség turisztikai fejlesztése	NYMJV Önkormányzata, önkormányzati többségi tulajdonú vállalkozások, magánvállalkozások, civil szervezetek
	3.3 Komplex turisztikai termékek kialakítása és közös marketingje	- térségi szintű, turisztikai termékcsomagok támogatása, amelyekkel turisztikai vonzerő elemekre épülő, koordinált fejlesztések valósíthatók meg	NYMJV Önkormányzata, önkormányzati többségi tulajdonú vállalkozások, magánvállalkozások, civil szervezetek
4. Önkormányzati tulajdonú épületek infrastrukturális fejlesztése	4.1 Középcégek épületenergetikai fejlesztései	- önkormányzati intézmények, infrastruktúra, önkormányzati tulajdonú épületállomány energia-hatékonyság központú rehabilitációja - energetikai korszerűsítések	NYMJV Önkormányzata, önkormányzati többségi tulajdonú vállalkozások, civil szervezetek
	4.2 Helyi védelem alatt álló épületek felújítása és funkcióval való megtöltése	- Kihasztnátlan épületek hasznosítása, funkcióval való megtöltése - Védett épületek felújítása	NYMJV Önkormányzata, önkormányzati többségi tulajdonú vállalkozások, civil szervezetek
	4.3 Egészségügyi alapellátás feltételeinek javítása	- főbb alapellátási szolgálatoknak helyet adó épületek korszerűsítése, felújítása, átalakítása, illetve indokolt esetben új létesítése - szolgáltatások színvonalának és a munkafeltételek minőségének javítása korszerű infrastruktúra-fejlesztéssel és eszközbeszerzéssel	NYMJV Önkormányzata, önkormányzati társulások, önkormányzati többségi tulajdonú vállalkozások, civil szervezetek, egyházak
	4.4 Szociális ellátás infrastruktúrájának fejlesztése, idősek otthona fejlesztése	- családoktól, gyerekektől, fogyatékosokról, időskorúakról, szenvedélybetegekről, és hajléktalan emberekről gondoskodó szociális alapellátás infrastrukturális feltételeinek fejlesztése - alapszolgáltatások fejlesztése	NYMJV Önkormányzata, önkormányzati társulások, önkormányzati többségi tulajdonú vállalkozások, civil szervezetek, egyházak
5. Városrehabilitáció, közterületek fejlesztése	5.1 Funkcióbővítő városrehabilitáció	- vonzó, környezeti szempontból fenntartható városszerkezet kialakítása, a városközpont gazdasági funkciójának megerősítése, újjáélesztése	NYMJV Önkormányzata, önkormányzati többségi tulajdonú vállalkozások, magánvállalkozások, civil szervezetek, egyházak
	5.2 Szociális célú városrehabilitáció	- leromlott területek rehabilitációja: lakótelepek (Érkert, Örökösföld, Jósaváros) és szegregátumok (Huszártelep, Keleti lakótelep)	NYMJV Önkormányzata, önkormányzati közintézmények, önkormányzati tulajdonban

Intézkedés	Tevékenység	Tevékenység leírása	Kedvezményezettek
		<ul style="list-style-type: none"> <li>- lakhatási körülmények javítása</li> <li>- érintett városrészek meglévő funkcióinak bővítése, fejlesztése, új gazdasági, szociális, közösségi és közterületi funkciók kialakítása</li> </ul>	lévő gazdasági társaságok, egyházak, civil szervezetek, társasházak, magánszemélyek
	5.3 Városrehabilitációt kísérő közösségi, soft programok	<ul style="list-style-type: none"> <li>- Közösségépítő programok</li> <li>- társadalmi felzárkózást célzó tevékenységek (oktatás, egészségügy, stb.)</li> <li>- társadalmi együttműködést célzó programok</li> <li>- társadalmi és munkaerő-piaci hátrányok újratermelődésének megállítása, közösségi és egyéni szintű társadalmi integráció</li> </ul>	NYMJV Önkormányzat, civil szervezetek, egyházak, magánvállalkozások, képző intézmények, non-profit szervezetek, magánszemélyek, társasházak, érdekképviselők
	5.4 Barnamezős területek hasznosítása	<ul style="list-style-type: none"> <li>- barnamezős területek, laktanyák hasznosítása</li> <li>- gazdasági és zöldfelületi funkciók kialakítása</li> </ul>	NYMJV Önkormányzata, önkormányzati többségi tulajdonú vállalkozások, magánvállalkozások, civil szervezetek, egyházak
	5.5 Közterületek megújítása	<ul style="list-style-type: none"> <li>- városi közterületek környezettudatos, család- és klímabarát megújítása</li> <li>- rekreációs, szabadidős, pihenő és rendezvény célú zöldterületek kialakítása, fejlesztése minden városrészben</li> <li>- fasorok telepítése vasutak, sugárutak, körutak mentén</li> </ul>	NYMJV Önkormányzata, önkormányzati többségi tulajdonú vállalkozások, magánvállalkozások, civil szervezetek, egyházak
	5.6 Belterületi csapadékvíz, belvíz elvezetés hiányzó szakaszainak kiépítése	<ul style="list-style-type: none"> <li>- települési környezetvédelmi infrastruktúra-fejlesztése</li> <li>- belterületi csapadékvíz elvezetés hiányzó szakaszainak kiépítése</li> </ul>	NYMJV Önkormányzata, önkormányzati többségi tulajdonú vállalkozások, magánvállalkozások
	5.7. Helyi identitásnövelő programok	<ul style="list-style-type: none"> <li>- közösségi, térségi és települési helyi identitást erősítő marketing akciók</li> <li>- kulturális és környezeti örökség megőrzése, kulturális és környezeti fenntarthatóságot szolgáló programok, akciók, szemléletformálás</li> </ul>	NYMJV Önkormányzata, önkormányzati társulások, önkormányzati közintézmények, képző intézmények, egyházak, civil szervezetek, érdekképviselők
6. Bokortanyák fejlesztése	6.1 Bokortanyák bekapcsolása a város minőségi helyi élelmiszerrel való ellátásába	<ul style="list-style-type: none"> <li>- helyi termékekhez, rövid ellátási láncokhoz kapcsolódó logisztikai fejlesztések (pl. raktár kapacitások bővítése, hűtőházak kialakítása, a helyi termékek számára piaci terület kialakítása és biztosítása stb.)</li> <li>- mezőgazdasági termékek helyi piacokra való hatékony eljuttatása</li> </ul>	NYMJV Önkormányzata, önkormányzati többségi tulajdonú vállalkozások, magánvállalkozások
	6.2 Bokortanyákra épülő közösségi integrálás, tudatos térségi, helyi fogyasztás és vásárlás ösztönzése	<ul style="list-style-type: none"> <li>- helyi gazdaságfejlesztési projektek megalapozása és közösségi integrálása</li> <li>- tudatos térségi, helyi fogyasztás és vásárlás ösztönzése</li> </ul>	NYMJV Önkormányzata, önkormányzati többségi tulajdonú vállalkozások, magánvállalkozások, civil szervezetek, magánszemélyek
7. Foglalkoztatásösztönzés, üzleti infrastruktúra fejlesztés	7.1 Üzleti, vállalkozói infrastruktúra fejlesztése, kkv-k fejlesztése	<ul style="list-style-type: none"> <li>- Üzleti infrastruktúrafejlesztés</li> <li>- kkv-k fejlesztése</li> <li>- vállalkozások növekedési potenciáljának javítása</li> </ul>	Vállalkozások
	7.2 Vállalati K+F+I tevékenységek támogatása, kutatóközpontok kialakítása	<ul style="list-style-type: none"> <li>- K+F+I tevékenységek, innováció elősegítése</li> <li>- spin-off, start-up cégek segítése</li> </ul>	Vállalkozások, közfinanszírozású és nonprofit kutatóhelyek
	7.3 Főiskolai képzés és szakképzés fejlesztése – duális képzés elterjesztése	<ul style="list-style-type: none"> <li>- duális szakképzés feltételeinek fejlesztése</li> <li>- duális szakképzési együttműködések létrehozása</li> </ul>	Vállalkozások, intézmények
	7.4 Foglalkoztatás ösztönző programok	<ul style="list-style-type: none"> <li>- foglalkoztathatóság javítása</li> <li>- vállalkozóvá válás elősegítése</li> <li>- foglalkoztatási programok</li> </ul>	Vállalkozások, civil szervezetek, államigazgatási szervek, közintézmények
8. Integrált városi közlekedés fejlesztése	8.1 Regionális közúti elérhetőség javítása	<ul style="list-style-type: none"> <li>- Útfejlesztések</li> <li>- Közösségi közlekedés fejlesztése</li> </ul>	NIF Zrt, MÁV Zrt, helyi közösségi közlekedést ellátó cégek

Intézkedés	Tevékenység	Tevékenység leírása	Kedvezményezettek
	8.2 MÁV állomás környezetében egy új intermodális csomópont kialakítása	- infrastruktúra-fejlesztés: P+R, B+R parkolók fejlesztése, intermodális személyszállítási csomópontok fejlesztése	NIF Zrt, MÁV Zrt, helyi közösségi közlekedést ellátó cégek
9. Kulturális és természeti örökségek turisztikai hasznosítása	9.1 Gyógydesztinációk és kapcsolódó szolgáltatások integrált fejlesztése	- gyógyhelyeken a desztináció önálló arculatának, nemzetközileg versenyképes környezetének és kínálatának megteremtése - szálláshelyek és szolgáltatások fejlesztése	Költségvetési szervek, költségvetési szervek intézményei, civil szervezetek, egyházi jogi személyek, vállalkozások
	9.2 Sóstógyógyfürdő városrész turisztikai attrakcióinak fejlesztése	- természeti értékek turisztikai vonzerőként történő, élményközpontú bemutatása - attrakciófejlesztés (Múzeumfalv. Állatpark, stb)	Költségvetési szervek, költségvetési szervek intézményei, civil szervezetek, egyházi jogi személyek, vállalkozások
10. Kommunális infrastruktúra fejlesztése és energetikai fejlesztések	10.1 Bel- és csapadékvíz elvezetés, tározók fejlesztése	- bel- és csapadékvíz elvezetés hiányzó szakaszainak kiépítése - tározók fejlesztése	Vízügyi igazgatási szervek
	10.2 Szennyvíz elvezetés fejlesztése	- szennyvízelvezetés hiányzó szakaszainak kiépítése	Vízi közmű tulajdonosok, víziközmű-szolgáltatók
	10.3 Lakóépületek és közfeladatot ellátó épületek energiahatékonysági korszerűsítése	- lakóépületek, a középületek, valamint a nonprofit szektor épületeinek energiahatékonysági és megújuló energiaforrások alkalmazására irányuló korszerűsítése	Lakosság, központi költségvetési szervek, nonprofit szektor, egyházak, többségi állami tulajdonú gazdasági társaságok
11. Bokortanyák mezőgazdasági fejlesztése	11.1 Infrastruktúrafejlesztés a bokortanyákban	- infrastruktúrafejlesztés (hűtőházak, utak, egyéb gazdasági kiszolgáló létesítmények)	Mezőgazdasági termelők, agrárvállalkozások
	11.2 Rövid ellátási lánc (REL) program a bokortanyákban	- termelői együttműködések - rövid ellátási láncok kialakítása, szervezése, promóciója	Mezőgazdasági termelők, agrárvállalkozások, civil szervezetek

### 5.5.2.1 A beavatkozások finanszírozásának forrása

Intézkedés	Tevékenység	Finanszírozás forrása	Kapcsolódó programcsomag (megyei, járási, egyéb, ágazati, MJV)
1. A megyeszékhely gazdaságának foglalkoztatásorientált fejlesztése	1.1 Új ipari fejlesztési terület kialakítása	TOP 1. Prioritás: Térségi gazdaságfejlesztés a foglalkoztatási helyzet javítása érdekében 1. Intézkedés: Foglalkoztatás-bővítést szolgáló önkormányzati gazdaságfejlesztési akciók	megyei
	1.2 Meglévő ipari területek kiegészítő fejlesztése	TOP 1. Prioritás: Térségi gazdaságfejlesztés a foglalkoztatási helyzet javítása érdekében 1. Intézkedés: Foglalkoztatás-bővítést szolgáló önkormányzati gazdaságfejlesztési akciók	megyei
	1.3 Science park (technológiai transzfer központ) kialakítása	TOP 1. Prioritás: Térségi gazdaságfejlesztés a foglalkoztatási helyzet javítása érdekében 1. Intézkedés: Foglalkoztatás-bővítést szolgáló önkormányzati gazdaságfejlesztési akciók	megyei
	1.4 Piacra jutás és marketingtevékenység támogatása	TOP 1. Prioritás: Térségi gazdaságfejlesztés a foglalkoztatási helyzet javítása érdekében 2. Intézkedés: Foglalkoztatás-barát fejlesztések elsősorban a kis- és középvállalkozásoknál	megyei
	1.5 Óvodák és bölcsődék fejlesztése	TOP 1. Prioritás: Térségi gazdaságfejlesztés a foglalkoztatási helyzet javítása érdekében 1.4. A foglalkoztatás segítése és az életminőség javítása családbarát, munkába állást segítő intézmények, közszolgáltatások fejlesztésével	MJV
	1.6 A helyi foglalkoztatási szint javítását célzó programok	TOP 6. Prioritás: Megyei és helyi emberi erőforrás fejlesztések, foglalkoztatás-ösztönzés és társadalmi együttműködés 1. Intézkedés: A helyi foglalkoztatási szint javítása megyei és helyi foglalkoztatási paktumok támogatásával	megyei

Intézkedés	Tevékenység	Finanszírozás forrása	Kapcsolódó programcsomag (megyei, járási, egyéb, ágazati, MJV)
	1.7 Helyi gazdaság- és termékfejlesztést ösztönző tevékenységek	TOP 6. Prioritás: Megyei és helyi emberi erőforrás fejlesztések, foglalkoztatás-ösztönzés és társadalmi együttműködés 2. Intézkedés: A térségi gazdaságfejlesztéshez kapcsolódó kiegészítő ESZA tevékenységek	megyei
	1.8 Fiatal, magas képzettségű szakemberek megtartása	TOP 6. Prioritás: Megyei és helyi emberi erőforrás fejlesztések, foglalkoztatás-ösztönzés és társadalmi együttműködés 2. Intézkedés: A térségi gazdaságfejlesztéshez kapcsolódó kiegészítő ESZA tevékenységek	megyei
2. A közlekedési hálózat fejlesztése	2.1 Intermodális csomópont fejlesztése	TOP 3. Prioritás: Alacsony széndioxid kibocsátású gazdaságra való áttérés kiemelten a városi területeken 1. Intézkedés: Fenntartható települési közlekedésfejlesztés	MJV
	2.2 Hiányzó közlekedési kapcsolatok kiépítése a városrészek között, belterületi útfejlesztések	TOP 1. Prioritás: Térségi gazdaságfejlesztés a foglalkoztatási helyzet javítása érdekében 3. Intézkedés: A munkaerő mobilitás ösztönzését szolgáló közlekedésfejlesztés TOP 3. Prioritás: Alacsony széndioxid kibocsátású gazdaságra való áttérés kiemelten a városi területeken 1. Intézkedés: Fenntartható települési közlekedésfejlesztés	megyei MJV
	2.3 Parkolási lehetőségek fejlesztése	TOP 3. Prioritás: Alacsony széndioxid kibocsátású gazdaságra való áttérés kiemelten a városi területeken 1. Intézkedés: Fenntartható települési közlekedésfejlesztés	MJV
	2.4 Kerékpáros közlekedés fejlesztése	TOP 1. Prioritás: Térségi gazdaságfejlesztés a foglalkoztatási helyzet javítása érdekében 3. Intézkedés: A munkaerő mobilitás ösztönzését szolgáló közlekedésfejlesztés TOP 3. Prioritás: Alacsony széndioxid kibocsátású gazdaságra való áttérés kiemelten a városi területeken 1. Intézkedés: Fenntartható települési közlekedésfejlesztés	megyei MJV
	2.5 Községi közlekedés fejlesztése	TOP 3. Prioritás: Alacsony széndioxid kibocsátású gazdaságra való áttérés kiemelten a városi területeken 1. Intézkedés: Fenntartható települési közlekedésfejlesztés	MJV
3. A megyeszékhely turisztikai fejlesztése	3.1 Gyógyturisztikai fejlesztések Sóstógyógyfürdőn	TOP 1. Prioritás: Térségi gazdaságfejlesztés a foglalkoztatási helyzet javítása érdekében 2. Intézkedés: Foglalkoztatás-barát fejlesztések elsősorban a kis- és középvállalkozásoknál	megyei
	3.2 Turisztikai vonzerőfejlesztés, attrakciófejlesztés, szolgáltatásfejlesztés	TOP 1. Prioritás: Térségi gazdaságfejlesztés a foglalkoztatási helyzet javítása érdekében 2. Intézkedés: Foglalkoztatás-barát fejlesztések elsősorban a kis- és középvállalkozásoknál TOP 2. Prioritás: Vállalkozásbarát, népességmegtartó településfejlesztés 2. Intézkedés: Társadalmi és környezeti szempontból fenntartható turizmusfejlesztés	megyei MJV
	3.3 Komplex turisztikai termékek kialakítása és közös marketingje	TOP 1. Prioritás: Térségi gazdaságfejlesztés a foglalkoztatási helyzet javítása érdekében 2. Intézkedés: Foglalkoztatás-barát fejlesztések elsősorban a kis- és középvállalkozásoknál TOP 2. Prioritás: Vállalkozásbarát, népességmegtartó településfejlesztés 2. Intézkedés: Társadalmi és környezeti szempontból fenntartható turizmusfejlesztés	megyei MJV
4. Önkormányzati tulajdonú épületek infrastrukturális fejlesztése	4.1 Középületek épületenergetikai fejlesztései	TOP 3. Prioritás: Alacsony széndioxid kibocsátású gazdaságra való áttérés kiemelten a városi területeken 2. Intézkedés: A települési önkormányzati intézményekben, ingatlanokban az energiahatékonyság növelés és a megújuló energia felhasználás, valamint a helyi alkalmazkodás támogatása	MJV
	4.2 Helyi védettség alatt álló épületek felújítása és funkcióval való megtöltése	TOP 3. Prioritás: Alacsony széndioxid kibocsátású gazdaságra való áttérés kiemelten a városi területeken 2. Intézkedés: A települési önkormányzati intézményekben, ingatlanokban az energiahatékonyság növelés és a megújuló energia felhasználás, valamint a helyi alkalmazkodás támogatása	MJV

Intézkedés	Tevékenység	Finanszírozás forrása	Kapcsolódó programcsomag (megyei, járási, egyéb, ágazati, MJV)
	4.3 Egészségügyi alapellátás feltételeinek javítása	TOP 4. Prioritás: A helyi közösségi szolgáltatások fejlesztése és a társadalmi együttműködés erősítése 1. Intézkedés: Egészségügyi alapellátás infrastrukturális fejlesztése	MJV
	4.4 Szociális ellátás infrastruktúrájának fejlesztése, idősek otthona fejlesztése	TOP 4. Prioritás: A helyi közösségi szolgáltatások fejlesztése és a társadalmi együttműködés erősítése 2. Intézkedés: A szociális alapszolgáltatások infrastruktúrájának bővítése, fejlesztése	MJV
5. Városrehabilitáció, közterületek fejlesztése	5.1 Funkcióbővítő városrehabilitáció	TOP 2. Prioritás: Vállalkozásbarát, népességmegtartó településfejlesztés 1. Intézkedés: Gazdaságélénkítő és népességmegtartó településfejlesztés	MJV
	5.2 Szociális célú városrehabilitáció	TOP 4. Prioritás: A helyi közösségi szolgáltatások fejlesztése és a társadalmi együttműködés erősítése 4. Intézkedés: Leromlott városi területek rehabilitációja	MJV
	5.3 Városrehabilitációt kísérő közösségi, soft programok	TOP 6. Prioritás: Megyei és helyi emberi erőforrás fejlesztések, foglalkoztatás-ösztönzés és társadalmi együttműködés 3. Intézkedés: A társadalmi együttműködés erősítését szolgáló helyi szintű komplex programok	MJV
	5.4 Barnamezős területek hasznosítása	TOP 2. Prioritás: Vállalkozásbarát, népességmegtartó településfejlesztés 1. Intézkedés: Gazdaságélénkítő és népességmegtartó településfejlesztés	MJV
	5.5 Közterületek megújítása	TOP 2. Prioritás: Vállalkozásbarát, népességmegtartó településfejlesztés 1. Intézkedés: Gazdaságélénkítő és népességmegtartó településfejlesztés	MJV
	5.6 Belterületi csapadékvíz, belvíz elvezetés hiányzó szakaszainak kiépítése	TOP 2. Prioritás: Vállalkozásbarát, népességmegtartó településfejlesztés 1. Intézkedés: Gazdaságélénkítő és népességmegtartó településfejlesztés	MJV
	5.7. Helyi identitásnövelő programok	TOP 6. Prioritás: Megyei és helyi emberi erőforrás fejlesztések, foglalkoztatás-ösztönzés és társadalmi együttműködés 4. Intézkedés: A helyi identitás és kohézió erősítése	MJV
6. Bokortanyák fejlesztése	6.1 Bokortanyák bekapcsolása a város minőségi helyi élelmiszerral való ellátásába	TOP 1. Prioritás: Térségi gazdaságfejlesztés a foglalkoztatási helyzet javítása érdekében 1. Intézkedés: Foglalkoztatás-bővítést szolgáló önkormányzati gazdaságfejlesztési akciók	megyei
	6.2 Bokortanyákra épülő közösségi integrálás, tudatos térségi, helyi fogyasztás és vásárlás ösztönzése	TOP 6. Prioritás: Megyei és helyi emberi erőforrás fejlesztések, foglalkoztatás-ösztönzés és társadalmi együttműködés 2. Intézkedés: A térségi gazdaságfejlesztéshez kapcsolódó kiegészítő ESZA tevékenységek	megyei
7. Foglalkoztatásösztönzés, üzleti infrastruktúra fejlesztés	7.1 Üzleti, vállalkozói infrastruktúra fejlesztése, kkv-k fejlesztése	GINOP 1. Prioritástengely: Kis- és középvállalkozások	ágazati
	7.2 Vállalati K+F+I tevékenységek támogatása, kutatóközpontok kialakítása	GINOP 2. Prioritástengely: K+I	ágazati
	7.3 Főiskolai képzés és szakképzés fejlesztése – duális képzés elterjesztése	GINOP 5. Prioritástengely: Foglalkoztatás és képzés	ágazati
	7.4 Foglalkoztatás ösztönző programok	GINOP 5. Prioritástengely: Foglalkoztatás és képzés	ágazati
8. Integrált városi közlekedés fejlesztése	8.1 Regionális közúti elérhetőség javítása	IKOP 3. Prioritás: Fenntartható városi közlekedés fejlesztése, elővárosi vasúti elérhetőség és energia-hatékonyság javítása	ágazati

Intézkedés	Tevékenység	Finanszírozás forrása	Kapcsolódó programcsomag (megyei, járási, egyéb, ágazati, MJV)
	8.2 MÁV állomás környezetében egy új intermodális csomópont kialakítása	IKOP 3. Prioritás: Fenntartható városi közlekedés fejlesztése, elővárosi vasúti elérhetőség és energia-hatékonyság javítása	ágazati
9. Kulturális és természeti örökségek turisztikai hasznosítása	9.1 Gyógydesztinációk és kapcsolódó szolgáltatások integrált fejlesztése	GINOP 6. Prioritástengely: Turizmus	ágazati
	9.2 Sóstógyógyfürdő városrész turisztikai attrakcióinak fejlesztése	GINOP 6. Prioritástengely: Turizmus	ágazati
10. Kommunális infrastruktúra fejlesztése és energetikai fejlesztések	10.1 Bel- és csapadékvíz elvezetés, tározók fejlesztése	KEHOP 1. Prioritástengely: A klímaváltozás hatásaihoz való alkalmazkodás	ágazati
	10.2 Szennyvíz elvezetés fejlesztése	KEHOP 2. Prioritástengely: Települési vízellátás, szennyvíz-elvezetés és tisztítás, szennyvízkezelés fejlesztése	ágazati
	10.3 Lakóépületek és közfeladatot ellátó épületek energiahatékonysági korszerűsítése	KEHOP 5. Prioritástengely: Energiahatékonyság növelése, megújuló energiaforrások alkalmazása	ágazati
11. Bokortanyák mezőgazdasági fejlesztése	11.1 Infrastruktúrafejlesztés a bokortanyákban	VP 2. Prioritás: A gazdaságok életképességének és versenyképességének fokozása a mezőgazdasági termelés valamennyi típusa és valamennyi régió esetében, az innovatív mezőgazdasági technológiák és a fenntartható erdőgazdálkodás elősegítése	ágazati
	11.2 Rövid ellátási lánc (REL) program a bokortanyákban	VP 3. Prioritás: Az élelmiszerláncok szervezése, ideértve a mezőgazdasági termékek feldolgozását és értékesítését, állatjólét, kockázatkezelés a mezőgazdaság terén történő előmozdítása	ágazati

Nyíregyháza Megyei Jogú Város 2014-2020 között tervezett fejlesztéseinek, projektjeinek becsült költségigényét a városi tervezés keretében készülő önálló dokumentum – Nyíregyháza Megyei Jogú Város Integrált Településfejlesztési Stratégiája – tartalmazza.

### 5.5.2.2 A végrehajtás ütemezése

Intézkedés	Tevékenység	2014-2017	2018-2020
1. A megyeszékhely gazdaságának foglalkoztatásorientált fejlesztése	1.1 Új ipari fejlesztési terület kialakítása	x	-
	1.2 Meglévő ipari területek kiegészítő fejlesztése	x	-
	1.3 Science park (technológiai transzfer központ) kialakítása	x	-
	1.4 Piacra jutás és marketingtevékenység támogatása	x	x
	1.5 Óvodák és bölcsődék fejlesztése	x	x
	1.6 A helyi foglalkoztatási szint javítását célzó programok	x	x
	1.7 Helyi gazdaság- és termékfejlesztést ösztönző tevékenységek	x	x
	1.8 Fiatal, magas képzettségű szakemberek megtartása	x	x
2. A közlekedési hálózat fejlesztése	2.1 Intermodális csomópont fejlesztése	x	x
	2.2 Hiányzó közlekedési kapcsolatok kiépítése a városrészek között, belterületi útfejlesztések	x	x
	2.3 Parkolási lehetőségek fejlesztése	x	x
	2.4 Kerékpáros közlekedés fejlesztése	x	x

Intézkedés	Tevékenység	2014-2017	2018-2020
3. A megyeszékhely turisztikai fejlesztése	2.5 Közösségi közlekedés fejlesztése	X	X
	3.1 Gyógyturisztikai fejlesztések Sóstógyógyfürdőn	X	-
	3.2 Turisztikai vonzerőfejlesztés, attrakciófejlesztés, szolgáltatásfejlesztés	X	-
	3.3 Komplex turisztikai termékek kialakítása és közös marketingje	X	X
4. Önkormányzati tulajdonú épületek infrastrukturális fejlesztése	4.1 Középületek épületenergetikai fejlesztései	X	X
	4.2 Helyi védetség alatt álló épületek felújítása és funkcióval való megtöltése	X	X
	4.3 Egészségügyi alapellátás feltételeinek javítása	X	-
	4.4 Szociális ellátás infrastruktúrájának fejlesztése, idősek otthona fejlesztése	X	-
5. Városrehabilitáció, közterületek fejlesztése	5.1 Funkcióbővítő városrehabilitáció	X	X
	5.2 Szociális célú városrehabilitáció	X	X
	5.3 Városrehabilitációt kísérő közösségi, soft programok	X	X
	5.4 Barnamezős területek hasznosítása	X	X
	5.5 Közterületek megújítása	X	X
	5.6 Belterületi csapadékvíz, belvíz elvezetés hiányzó szakaszainak kiépítése	X	-
	5.7. Helyi identitásnövelő programok	X	X
6. Bokortanyák fejlesztése	6.1 Bokortanyák bekapcsolása a város minőségi helyi élelmiszerrel való ellátásába	X	X
	6.2 Bokortanyákra épülő közösségi integrálás, tudatos térségi, helyi fogyasztás és vásárlás ösztönzése	X	X
7. Foglalkoztatásösztönzés, üzleti infrastruktúra fejlesztés	7.1 Üzleti, vállalkozói infrastruktúra fejlesztése, kkv-k fejlesztése	X	X
	7.2 Vállalati K+F+I tevékenységek támogatása, kutatóközpontok kialakítása	X	X
	7.3 Főiskolai képzés és szakképzés fejlesztése – duális képzés elterjesztése	X	-
	7.4 Foglalkoztatás ösztönző programok	X	X
8. Integrált városi közlekedés fejlesztése	8.1 Regionális közúti elérhetőség javítása	X	X
	8.2 MÁV állomás környezetében egy új intermodális csomópont kialakítása	X	X
9. Kulturális és természeti örökségek turisztikai hasznosítása	9.1 Gyógydesztinációk és kapcsolódó szolgáltatások integrált fejlesztése	X	X
	9.2 Sóstógyógyfürdő városrész turisztikai attrakcióinak fejlesztése	X	X
10. Kommunális infrastruktúra fejlesztése és energetikai fejlesztések	10.1 Bel- és csapadékvíz elvezetés, tározók fejlesztése	X	-
	10.2 Szennyvíz elvezetés fejlesztése	X	X
	10.3 Lakóépületek és közfeladatot ellátó épületek energiahatékonysági korszerűsítése	X	X
11. Bokortanyák mezőgazdasági fejlesztése	11.1 Infrastruktúrafejlesztés a bokortanyákban	X	X
	11.2 Rövid ellátási lánc (REL) program a bokortanyákban	X	X

### 5.5.2.3 Eredményesség vizsgálata

Az eredményesség mérését szolgáló indikátorok

Intézkedés	Tevékenység	Indikátorok	
		Output	Eredmény
1. A megyeszékhely gazdaságának foglalkoztatásorientált	1.1 Új ipari fejlesztési terület kialakítása	Fejlesztéssel érintett új iparterületek nagysága (m <sup>2</sup> )	Foglalkoztatottak száma (fő)
	1.2 Meglévő ipari területek kiegészítő fejlesztése	Fejlesztéssel érintett meglévő iparterületek nagysága (m <sup>2</sup> )	

Intézkedés	Tevékenység	Indikátorok	
		Output	Eredmény
fejlesztése	1.3 Science park (technológiai transzfer központ) kialakítása	Technológia transzfer központokban foglalkoztatottak száma (fő)	
	1.4 Piacra jutás és marketingtevékenység támogatása	Megvalósított programok száma (db)	
	1.5 Óvodák és bölcsődék fejlesztése	Fejlesztéssel érintett intézmények száma (db)	Napközbeni ellátásban részesülő gyermekek aránya (%)
	1.6 A helyi foglalkoztatási szint javítását célzó programok	Támogatott foglalkoztatási programok száma (db)	Foglalkoztatottak száma (fő)
	1.7 Helyi gazdaság- és termékfejlesztést ösztönző tevékenységek	Megvalósított programok száma (db)	
	1.8 Fiatal, magas képzettségű szakemberek megtartása	Megvalósított programok száma (db)	
2. A közlekedési hálózat fejlesztése	2.1 Intermodális csomópont fejlesztése	Közösségi közlekedési formák kapacitása (fő)	Napi utazások esetén fő közlekedési eszközként gyalogos, kerékpáros vagy közösségi közlekedési módot választók aránya (%)
	2.2 Hiányzó közlekedési kapcsolatok kiépítése a városrészek között, belterületi útfejlesztések	Kiépített új útszakaszok hossza (km)	Elérési idő csökkenése (perc)
	2.3 Parkolási lehetőségek fejlesztése	Kiépített új parkolóhelyek száma (db)	Napi utazások esetén fő közlekedési eszközként gyalogos, kerékpáros vagy közösségi közlekedési módot választók aránya (%)
	2.4 Kerékpáros közlekedés fejlesztése	Fejlesztéssel érintett kerékpárutak hossza (km)	
	2.5 Közösségi közlekedés fejlesztése	Közösségi közlekedést igénybe vevő utasok utazásainak száma (db)	
3. A megyeszékhely turisztikai fejlesztése	3.1 Gyógyturisztikai fejlesztések Sóstógyógyfürdőn	Fejlesztéssel érintett férőhelyek száma (db)	Kereskedelmi szálláshelyeken eltöltött vendégéjszakák száma (belföldi+külföldi) (db)
	3.2 Turisztikai vonzerőfejlesztés, attrakciófejlesztés, szolgáltatásfejlesztés	Fejlesztéssel érintett attrakciók száma (db)	
	3.3 Komplex turisztikai termékek kialakítása és közös marketingje	Kialakított komplex turisztikai termékek száma (db)	
4. Önkormányzati tulajdonú épületek infrastrukturális fejlesztése	4.1 Középületek épületenergetikai fejlesztései	Energiahatékonysági fejlesztésekkel érintett középületek száma (db)	Megtakarított energia mennyisége (TJ)
	4.2 Helyi védetség alatt álló épületek felújítása és funkcióval való megtöltése	Felújított épületek száma (db)	
	4.3 Egészségügyi alapellátás feltételeinek javítása	Fejlesztéssel érintett épületek száma (db)	A fejlesztett közszolgáltatásokat igénybe vevők száma (fő)
	4.4 Szociális ellátás infrastruktúrájának fejlesztése, idősek otthona fejlesztése	Fejlesztéssel érintett épületek száma (db)	
5. Városrehabilitáció, közterületek fejlesztése	5.1 Funkcióbővítő városrehabilitáció	Városrehabilitációs beavatkozások által érintett terület nagysága (ha)	Városrehabilitációval érintett akcióterületen élő lakosság száma (fő)
	5.2 Szociális célú városrehabilitáció	Városrehabilitációs beavatkozások által érintett terület nagysága (ha)	
	5.3 Városrehabilitációt kísérő közösségi, soft programok	Megvalósított programok száma (db)	Végrehajtott projektekben résztvevők száma (fő)
	5.4 Barnamezős területek hasznosítása	Rehabilitált terület nagysága (m <sup>2</sup> )	Elégedettség a települési környezet minőségével (%)
	5.5 Közterületek megújítása	Megújított közterületek nagysága (m <sup>2</sup> )	
	5.6 Belterületi csapadékvíz, belvíz elvezetés hiányzó szakaszainak kiépítése	Kiépített bel- és csapadékvíz-hálózat hossza (km)	Végrehajtott projektekben résztvevők száma (fő)
	5.7. Helyi identitásnövelő programok	Megvalósított programok száma (db)	
6. Bokortanyák fejlesztése	6.1 Bokortanyák bekapcsolása a város minőségi helyi élelmiszerrel való ellátásába	Fejlesztéssel érintett infrastruktúrák száma (db)	Foglalkoztatottak száma (fő)

Intézkedés	Tevékenység	Indikátorok	
		Output	Eredmény
	6.2 Bokortanyákra épülő közösségi integrálás, tudatos térségi, helyi fogyasztás és vásárlás ösztönzése	Támogatott együttműködésekben résztvevő termelők száma (db)	
7. Foglalkoztatásösztönzés, üzleti infrastruktúra fejlesztés	7.1 Üzleti, vállalkozói infrastruktúra fejlesztése, kkv-k fejlesztése	Támogatásban részesülő vállalkozások száma (db)	Foglalkoztatottak száma (fő)
	7.2 Vállalati K+F+I tevékenységek támogatása, kutatóközpontok kialakítása	Támogatott vállalati K+F+I tevékenységek száma (db)	
	7.3 Főiskolai képzés és szakképzés fejlesztése – duális képzés elterjesztése	Duális képzésben résztvevő hallgatók száma (főiskolai képzés / szakképzés) (fő)	
	7.4 Foglalkoztatás ösztönző programok	Megvalósított programok száma (db)	
8. Integrált városi közlekedés fejlesztése	8.1 Regionális közúti elérhetőség javítása	Kiépített új útszakaszok hossza (km)	Elérési idő csökkenése (perc)
	8.2 MÁV állomás környezetében egy új intermodális csomópont kialakítása	Közösségi közlekedési formák kapacitása (fő)	Fő közlekedési eszközként gyalogos, kerékpáros vagy közösségi közlekedési módot választók aránya (%)
9. Kulturális és természeti örökségek turisztikai hasznosítása	9.1 Gyógydesztinációk és kapcsolódó szolgáltatások integrált fejlesztése	Fejlesztéssel érintett férőhelyek száma (db)	Kereskedelmi szálláshelyeken eltöltött vendégéjszakák száma (belföldi+külföldi) (db)
	9.2 Sóstógyógyfürdő városrész turisztikai attrakcióinak fejlesztése	Fejlesztéssel érintett attrakciók száma (db)	
10. Kommunális infrastruktúra fejlesztése és energetikai fejlesztések	10.1 Bel- és csapadékvíz elvezetés, tározók fejlesztése	Kiépített bel- és csapadékvízvezeték hossza (km) Elégedettség a települési környezet minőségével (%)	Lakossági elégedettség a települési környezet minőségével (%)
	10.2 Szennyvíz elvezetés fejlesztése	Kiépített szennyvízvezeték hossza (km)	
	10.3 Lakóépületek és közfeladatot ellátó épületek energiahatékonysági korszerűsítése	Energiatakarékos fejlesztésekkel érintett lakások száma (db)	
11. Bokortanyák mezőgazdasági fejlesztése	11.1 Infrastruktúrafejlesztés a bokortanyákban	Fejlesztéssel érintett infrastruktúrák száma (db)	Foglalkoztatottak száma (fő)
	11.2 Rövid ellátási lánc (REL) program a bokortanyákban	Támogatott együttműködésekben résztvevő termelők száma (db) Foglalkoztatottak száma (fő)	

#### 5.5.2.4 Összefoglaló táblázat

Prioritás azonosítója, neve:		5. prioritás: A megyeszékhely komplex, integrált fejlesztése							
Sorszám	Intézkedés és Projektcsomag megnevezése	Projektcsomag területi specifikumai	Jellemző kedvezményezettek köre	Célcsoport megjelölése	Projektcsomag ütemezése	Finanszírozó forrás	Kapcsolódó EU tematikus célkitűzés	Projektcsomaghoz kapcsolódó eredmény és output indikátorok	Együttműködésben megvalósuló projektcsomagok (igen/nem)
1. A megyeszékhely gazdaságának foglalkoztatásorientált fejlesztése									
1.1	Új ipari fejlesztési terület kialakítása	Nyíregyháza	NYMJV Önkormányzata, önkormányzati többségi tulajdonú vállalkozások	önkormányzat, vállalkozások, lakosság	2015-2017	TOP 1.1.	8. tematikus cél	Fejlesztéssel érintett új iparterületek nagysága (m <sup>2</sup> ) Foglalkoztatottak száma (fő)	nem
1.2	Meglévő ipari területek kiegészítő fejlesztése	Nyíregyháza	NYMJV Önkormányzata, önkormányzati többségi tulajdonú vállalkozások	önkormányzat, vállalkozások, lakosság	2015-2017	TOP 1.1.	8. tematikus cél	Fejlesztéssel érintett meglévő iparterületek nagysága (m <sup>2</sup> ) Foglalkoztatottak száma (fő)	nem

Prioritás azonosítója, neve:		5. prioritás: A megyeszékhely komplex, integrált fejlesztése							
Sor-szám	Intézkedés és Projektcsomag megnevezése	Projektcsomag területi specifikumai	Jellemző kedvezményezettek köre	Célcsoport megjelölése	Projektcsomag ütemezése	Finanszírozó forrás	Kapcsolódó EU tematikus célkitűzés	Projektcsomaghoz kapcsolódó eredmény és output indikátorok	Együttműködésben megvalósuló projektcsomagok (igen/nem)
1.3	Science park (technológiai transzfer központ) kialakítása	Nyíregyháza	NYMJV Önkormányzata, önkormányzati többségi tulajdonú vállalkozások, magánvállalkozások	önkormányzat, vállalkozások, lakosság	2015-2017	TOP 1.1.	8. tematikus cél	Technológia transzfer központokban foglalkoztatottak száma (fő) Foglalkoztatottak száma (fő)	igen
1.4	Piacra jutás és marketingtevékenység támogatása	Nyíregyháza	NYMJV Önkormányzata, önkormányzati többségi tulajdonú vállalkozások, magánvállalkozások	vállalkozások, lakosság	2015-2020	TOP 1.2.	8. tematikus cél	Megvalósított programok száma (db) Foglalkoztatottak száma (fő)	igen
1.5	Óvodák és bölcsődék fejlesztése	Nyíregyháza	NYMJV Önkormányzata, önkormányzati többségi tulajdonú vállalkozások, magánvállalkozások, önkormányzati közintézmények, non-profit szervezetek, egyházak	lakosság	2015-2020	TOP 1.4.	8. tematikus cél	Fejlesztéssel érintett intézmények száma (db) Napközbeni ellátásban részesülő gyermekek aránya (%)	nem
1.6	A helyi foglalkoztatási szint javítását célzó programok	Nyíregyháza	NYMJV Önkormányzata, önkormányzati többségi tulajdonú vállalkozások, magánvállalkozások, civil szervezetek, képző intézmények	lakosság (a térségbe visszatérni vagy ott letelepedni és munkát vállalni szándékozók, pályakezdő fiatalok, tartós munkanélküliséggel veszélyeztetettek, alacsony képzettségűek)	2015-2020	TOP 6.1.	8. tematikus cél	Támogatott foglalkoztatási programok száma (db) Foglalkoztatottak száma (fő)	igen
1.7	Helyi gazdaság- és termékfejlesztést ösztönző tevékenységek	Nyíregyháza	NYMJV Önkormányzata, önkormányzati többségi tulajdonú vállalkozások, magánvállalkozások, civil szervezetek, magánszemélyek	önkormányzat, vállalkozások, lakosság	2015-2020	TOP 6.2.	8. tematikus cél	Megvalósított programok száma (db) Foglalkoztatottak száma (fő)	igen
1.8	Fiatalképzés, magas képzettségű szakemberek megtartása	Nyíregyháza	NYMJV Önkormányzata, önkormányzati közintézmények, képző intézmények, egyházak, civil szervezetek, magánszemélyek, érdekképviseletek	lakosság (a térségbe visszatérni vagy ott letelepedni és munkát vállalni szándékozók, pályakezdő fiatalok, tartós munkanélküliséggel veszélyeztetettek, alacsony	2015-2020	TOP 6.2.	8. tematikus cél	Megvalósított programok száma (db) Foglalkoztatottak száma (fő)	igen

Prioritás azonosítója, neve:		5. prioritás: A megyeszékhely komplex, integrált fejlesztése							
Sor-szám	Intézkedés és Projektcsomag megnevezése	Projektcsomag területi specifikumai	Jellemző kedvezményezettek köre	Célcsoport megjelölése	Projektcsomag ütemezése	Finanszírozó forrás	Kapcsolódó EU tematikus célkitűzés	Projektcsomaghoz kapcsolódó eredmény és output indikátorok	Együttműködésben megvalósuló projektcsomagok (igen/nem)
2. A közlekedési hálózat fejlesztése									
2.1	Intermodális csomópont fejlesztése	Nyíregyháza	NYMJV Önkormányzata, önkormányzati többségi tulajdonú vállalkozások, magánvállalkozások	önkormányzat, vállalkozások, lakosság	2016-2018	TOP 3.1.	4. tematikus cél	Közösségi közlekedési formák kapacitása (fő) Napi utazások esetén fő közlekedési eszközként gyalogos, kerékpáros vagy közösségi közlekedési módot választók aránya (%)	igen
2.2	Hiányzó közlekedési kapcsolatok kiépítése a városrészek között, belterületi útfejlesztések	Nyíregyháza	NYMJV Önkormányzata, önkormányzati többségi tulajdonú vállalkozások, NIF Zrt, Magyar Közút Nonprofit Zrt	önkormányzat, vállalkozások, lakosság	2015-2020	TOP 1.3. TOP 3.1.	4. tematikus cél	Kiépített új útszakaszok hossza (km) Elérési idő csökkenése (perc)	nem
2.3	Parkolási lehetőségek fejlesztése	Nyíregyháza	NYMJV Önkormányzata, önkormányzati többségi tulajdonú vállalkozások, magánvállalkozások	önkormányzat, vállalkozások, lakosság	2015-2020	TOP 3.1.	4. tematikus cél	Kiépített új parkolóhelyek száma (db) Napi utazások esetén fő közlekedési eszközként gyalogos, kerékpáros vagy közösségi közlekedési módot választók aránya (%)	igen
2.4	Kerékpáros közlekedés fejlesztése	Nyíregyháza	NYMJV Önkormányzata, önkormányzati többségi tulajdonú vállalkozások, magánvállalkozások, civil szervezetek	önkormányzat, vállalkozások, lakosság	2015-2020	TOP 1.3. TOP 3.1.	4. tematikus cél	Fejlesztéssel érintett kerékpárutak hossza (km) Napi utazások esetén fő közlekedési eszközként gyalogos, kerékpáros vagy közösségi közlekedési módot választók aránya (%)	nem
2.5	Közösségi közlekedés fejlesztése	Nyíregyháza	NYMJV Önkormányzata, önkormányzati többségi tulajdonú vállalkozások, magánvállalkozások	önkormányzat, vállalkozások, lakosság	2015-2020	TOP 3.1.	4. tematikus cél	Közösségi közlekedést igénybe vevő utasok utazásainak száma (db) Napi utazások esetén fő közlekedési eszközként gyalogos, kerékpáros vagy közösségi közlekedési módot választók aránya (%)	igen
3. A megyeszékhely turisztikai fejlesztése									
3.1	Gyógyturisztikai fejlesztések Sóstógyógyfürdőn	Nyíregyháza	NYMJV Önkormányzata, önkormányzati többségi tulajdonú vállalkozások, magánvállalkozások	önkormányzat, vállalkozások, lakosság, külföldi és belföldi turisták, civil szervezetek	2015-2017	TOP 1.2.	8. tematikus cél	Fejlesztéssel érintett férőhelyek száma (db) Kereskedelmi szálláshelyeken eltöltött vendégéjszakák száma (belföldi+külföldi) (db)	igen

Prioritás azonosítója, neve:		5. prioritás: A megyeszékhely komplex, integrált fejlesztése							
Sor-szám	Intézkedés és Projektcsomag megnevezése	Projektcsomag területi specifikumai	Jellemző kedvezményezettek köre	Célcsoport megjelölése	Projektcsomag ütemezése	Finanszírozó forrás	Kapcsolódó EU tematikus célkitűzés	Projektcsomaghoz kapcsolódó eredmény és output indikátorok	Együttműködésben megvalósuló projektcsomagok (igen/nem)
3.2	Turisztikai vonzerőfejlesztés, attrakciófejlesztés, szolgáltatásfejlesztés	Nyíregyháza	NYMJV Önkormányzata, önkormányzati többségi tulajdonú vállalkozások, magánvállalkozások, civil szervezetek	önkormányzat, lakosság, külföldi és belföldi turisták, civil szervezetek	2015-2017	TOP 1.2. TOP 2.2.	6. tematikus cél	Fejlesztéssel érintett attrakciók száma (db) Kereskedelmi szálláshelyeken eltöltött vendégéjszakák száma (belföldi+külföldi) (db)	igen
3.3	Komplex turisztikai termékek kialakítása és közös marketingje	Nyíregyháza	NYMJV Önkormányzata, önkormányzati többségi tulajdonú vállalkozások, magánvállalkozások, civil szervezetek	önkormányzat, lakosság, külföldi és belföldi turisták, civil szervezetek	2015-2020	TOP 1.2. TOP 2.2.	6. tematikus cél	Kialakított komplex turisztikai termékek száma (db) Kereskedelmi szálláshelyeken eltöltött vendégéjszakák száma (belföldi+külföldi) (db)	igen
4. Önkormányzati tulajdonú épületek infrastrukturális fejlesztése									
4.1	Középületek épületenergetikai fejlesztései	Nyíregyháza	NYMJV Önkormányzata, önkormányzati többségi tulajdonú vállalkozások, civil szervezetek	önkormányzat, önkormányzati intézmények, lakosság	2015-2020	TOP 3.2.	4. tematikus cél	Energiahatékonysági fejlesztésekkel érintett középületek száma (db) Megtakarított energia mennyisége (TJ)	nem
4.2	Helyi védetség alatt álló épületek felújítása és funkcióval való megtöltése	Nyíregyháza	NYMJV Önkormányzata, önkormányzati többségi tulajdonú vállalkozások, civil szervezetek	önkormányzat, önkormányzati intézmények, lakosság, civil szervezetek	2015-2020	TOP 3.2.	4. tematikus cél	Felújított épületek száma (db) Megtakarított energia mennyisége (TJ)	nem
4.3	Egészségügyi alapellátás feltételeinek javítása	Nyíregyháza	NYMJV Önkormányzata, önkormányzati társulások, önkormányzati többségi tulajdonú vállalkozások, civil szervezetek, egyházak	lakosság	2015-2017	TOP 4.1.	9. tematikus cél	Fejlesztéssel érintett épületek száma (db) A fejlesztett közszolgáltatásokat igénybe vevők száma (fő)	igen
4.4	Szociális ellátás infrastruktúrájának fejlesztése, idősek otthona fejlesztése	Nyíregyháza	NYMJV Önkormányzata, önkormányzati társulások, önkormányzati többségi tulajdonú vállalkozások, civil szervezetek, egyházak	lakosság	2015-2017	TOP 4.2.	9. tematikus cél	Fejlesztéssel érintett épületek száma (db) A fejlesztett közszolgáltatásokat igénybe vevők száma (fő)	igen
5. Városrehabilitáció, közterületek fejlesztése									
5.1	Funkcióbővítő városrehabilitáció	Nyíregyháza	NYMJV Önkormányzata, önkormányzati többségi tulajdonú vállalkozások, magánvállalkozások, civil szervezetek, egyházak	önkormányzat, vállalkozások, lakosság	2015-2020	TOP 2.1.	6. tematikus cél	Városrehabilitációs beavatkozások által érintett terület nagysága (ha) Városrehabilitációval érintett akcióterületen élő lakosság száma (fő)	igen
5.2	Szociális célú	Nyíregyháza	NYMJV Önkormányzata,	lakosság	2015-2020	TOP 4.4.	9. tematikus	Városrehabilitációs	igen

Prioritás azonosítója, neve:		5. prioritás: A megyeszékhely komplex, integrált fejlesztése							
Sor-szám	Intézkedés és Projektcsomag megnevezése	Projektcsomag területi specifikumai	Jellemző kedvezményezettek köre	Célcsoport megjelölése	Projektcsomag ütemezése	Finanszírozó forrás	Kapcsolódó EU tematikus célkitűzés	Projektcsomaghoz kapcsolódó eredmény és output indikátorok	Együttműködésben megvalósuló projektcsomagok (igen/nem)
	városrehabilitáció		önkormányzati közintézmények, önkormányzati tulajdonban lévő gazdasági társaságok, egyházak, civil szervezetek, társasházak, magánszemélyek				cél	beavatkozások által érintett terület nagysága (ha) Szociális városrehabilitációval érintett akcióterületen élő lakosság száma (fő)	
5.3	Városrehabilitációt kísérő közösségi, soft programok	Nyíregyháza	NYMJV Önkormányzata, civil szervezetek, egyházak, magánvállalkozások, képző intézmények, non-profit szervezetek, magánszemélyek, társasházak, érdekképviselők	városrehabilitációs célterületen élő lakosság	2015-2020	TOP 6.3.	9. tematikus cél	Megvalósított programok száma (db) Végrehajtott projektekben résztvevők száma (fő)	igen
5.4	Barnamezős területek hasznosítása	Nyíregyháza	NYMJV Önkormányzata, önkormányzati többségi tulajdonú vállalkozások, magánvállalkozások, civil szervezetek, egyházak	önkormányzat, vállalkozások, lakosság	2015-2018	TOP 2.1.	6. tematikus cél	Rehabilitált terület nagysága (m <sup>2</sup> ) Elégedettség a települési környezet minőségével (%)	igen
5.5	Közterületek megújítása	Nyíregyháza	NYMJV Önkormányzata, önkormányzati többségi tulajdonú vállalkozások, magánvállalkozások, civil szervezetek, egyházak	önkormányzat, vállalkozások, lakosság	2015-2020	TOP 2.1.	6. tematikus cél	megújított közterületek nagysága (m <sup>2</sup> ) Elégedettség a települési környezet minőségével (%)	nem
5.6	Belterületi csapadékvíz, belvíz elvezetés hiányzó szakaszainak kiépítése	Nyíregyháza	NYMJV Önkormányzata, önkormányzati többségi tulajdonú vállalkozások, magánvállalkozások	önkormányzat, vállalkozások, lakosság	2015-2017	TOP 2.1.	6. tematikus cél	Kiépített bel- és csapadékvízvezeték hossza (km) Elégedettség a települési környezet minőségével (%)	nem
5.7	Helyi identitásnövelő programok	Nyíregyháza	NYMJV Önkormányzata, önkormányzati társulások, önkormányzati közintézmények, képző intézmények, egyházak, civil szervezetek, érdekképviselők	lakosság	2015-2020	TOP 6.4.	9. tematikus cél	Megvalósított programok száma (db) Végrehajtott projektekben résztvevők száma (fő)	igen

Prioritás azonosítója, neve:		5. prioritás: A megyeszékhely komplex, integrált fejlesztése							
Sor-szám	Intézkedés és Projektcsomag megnevezése	Projektcsomag területi specifikumai	Jellemző kedvezményezettek köre	Célcsoport megjelölése	Projektcsomag ütemezése	Finanszírozó forrás	Kapcsolódó EU tematikus célkitűzés	Projektcsomaghoz kapcsolódó eredmény és output indikátorok	Együttműködésben megvalósuló projektcsomagok (igen/nem)
6. Bokortanyák fejlesztése									
6.1	Bokortanyák bekapcsolása a város minőségi helyi élelmiszerrel való ellátásába	Nyíregyháza	NYMJV Önkormányzata, önkormányzati többségi tulajdonú vállalkozások, magánvállalkozások	önkormányzat, vállalkozások, lakosság	2016-2018	TOP 1.1.	8. tematikus cél	Fejlesztéssel érintett infrastruktúrák száma (db) Foglalkoztatottak száma (fő)	igen
6.2	Bokortanyákra épülő közösségi integrálás, tudatos térségi, helyi fogyasztás és vásárlás ösztönzése	Nyíregyháza	NYMJV Önkormányzata, önkormányzati többségi tulajdonú vállalkozások, magánvállalkozások, civil szervezetek, magánszemélyek	önkormányzat, vállalkozások, lakosság	2016-2018	TOP 6.2.	8. tematikus cél	Támogatott együttműködésekben résztvevő termelők száma (db) Foglalkoztatottak száma (fő)	igen
7. Foglalkoztatásösztönzés, üzleti infrastruktúra fejlesztés									
7.1	Üzleti, vállalkozói infrastruktúra fejlesztése, kkv-k fejlesztése	Nyíregyháza	Vállalkozások	Vállalkozások, lakosság	2016-2018	GINOP 1.	3. tematikus cél	Támogatásban részesülő vállalkozások száma (db) Foglalkoztatottak száma (fő)	igen
7.2	Vállalati K+F+I tevékenységek támogatása, kutatóközpontok kialakítása	Nyíregyháza	Vállalkozások, közfinanszírozású és nonprofit kutatóhelyek	Vállalkozások, lakosság	2016-2018	GINOP 2.	1. tematikus cél	Támogatott vállalati K+F+I tevékenységek száma (db) Foglalkoztatottak száma (fő)	igen
7.3	Főiskolai képzés és szakképzés fejlesztése – duális képzés elterjesztése	Nyíregyháza	Vállalkozások, intézmények	Vállalkozások, lakosság	2015-2017	GINOP 5.	10. tematikus cél	Duális képzésben résztvevő hallgatók száma (főiskolai képzés / szakképzés) (fő) Foglalkoztatottak száma (fő)	igen
7.4	Foglalkoztatás ösztönző programok	Nyíregyháza	Vállalkozások, civil szervezetek, államigazgatási szervek, közintézmények	Vállalkozások, lakosság	2015-2020	GINOP 5.	8. tematikus cél	Megvalósított programok száma (db) Foglalkoztatottak száma (fő)	igen
8. Integrált városi közlekedés fejlesztése									
8.1	Regionális közúti elérhetőség javítása	Nyíregyháza	NIF Zrt, MÁV Zrt, helyi közösségi közlekedést ellátó cégek	Vállalkozások, lakosság	2015-2020	IKOP 3.	7. tematikus cél	Kiépített új útszakaszok hossza (km) Elérési idő csökkenése (perc)	igen
8.2	MÁV állomás környezetében egy új intermodális csomópont kialakítása	Nyíregyháza	NIF Zrt, MÁV Zrt, helyi közösségi közlekedést ellátó cégek	Vállalkozások, lakosság	2016-2018	IKOP 3.	4. tematikus cél	Közösségi közlekedési formák kapacitása (fő) Fő közlekedési eszközként gyalogos, kerékpáros vagy közösségi közlekedési módot választók aránya (%)	igen
9. Kulturális és természeti örökségek turisztikai hasznosítása									
9.1	Gyógydesztinációk és	Nyíregyháza	Költségvetési szervek,	Kül- és belföldi	2015-2018	GINOP 6.	6. tematikus	Fejlesztéssel érintett férőhelyek	igen

Prioritás azonosítója, neve:		5. prioritás: A megyeszékhely komplex, integrált fejlesztése							
Sor-szám	Intézkedés és Projektcsomag megnevezése	Projektcsomag területi specifikumai	Jellemző kedvezményezettek köre	Célcsoport megjelölése	Projektcsomag ütemezése	Finanszírozó forrás	Kapcsolódó EU tematikus célkitűzés	Projektcsomaghoz kapcsolódó eredmény és output indikátorok	Együttműködésben megvalósuló projektcsomagok (igen/nem)
	kapcsolódó szolgáltatások integrált fejlesztése		költségvetési szervek intézményei, civil szervezetek, egyházi jogi személyek, vállalkozások	turisták, fejlesztéssel érintett területek lakossága			cél	száma (db) Kereskedelmi szálláshelyeken eltöltött vendégéjszakák száma (belföldi+külföldi) (db)	
9.2	Sóstógyógyfürdő városrész turisztikai attrakcióinak fejlesztése	Nyíregyháza	Költségvetési szervek, költségvetési szervek intézményei, civil szervezetek, egyházi jogi személyek, vállalkozások	Kül- és belföldi turisták, fejlesztéssel érintett területek lakossága	2015-2018	GINOP 6.	6. tematikus cél	Fejlesztéssel érintett attrakciók száma (db) Kereskedelmi szálláshelyeken eltöltött vendégéjszakák száma (belföldi+külföldi) (db)	nem
10. Kommunális infrastruktúra fejlesztése és energetikai fejlesztések									
10.1	Bel- és csapadékvíz elvezetés, tározók fejlesztése	Nyíregyháza	Vízügyi igazgatási szervek	Vállalkozások, közintézmények, lakosság	2015-2017	KEHOP 1.	5. tematikus célkitűzés	Kiépített bel- és csapadékvízvezeték hossza (km) Elégedettség a települési környezet minőségével (%)	nem
10.2	Szennyvíz elvezetés fejlesztése	Nyíregyháza	Vízi közmű tulajdonosok, víziközmű-szolgáltatók	Vállalkozások, közintézmények, lakosság	2017-2020	KEHOP 2.	6. tematikus célkitűzés	Kiépített szennyvízvezeték hossza (km) Elégedettség a települési környezet minőségével (%)	igen
10.3	Lakóépületek és közfeladatot ellátó épületek energiahatékonysági korszerűsítése	Nyíregyháza	Lakosság, központi költségvetési szervek, nonprofit szektor, egyházak, többségi állami tulajdonú gazdasági társaságok	Lakosság, állami közintézmények, nonprofit szektor, egyházak, többségi állami tulajdonú gazdasági társaságok	2015-2020	KEHOP 5.	4. tematikus célkitűzés	Energhatékonsági fejlesztésekkel érintett lakások száma (db) Lakossági elégedettség a települési környezet minőségével (%)	igen
11. Bokortanyák mezőgazdasági fejlesztése									
11.1	Infrastruktúrafejlesztés a bokortanyákban	Nyíregyháza	Mezőgazdasági termelők, agrárvállalkozások	Vállalkozások, lakosság	2016-2018	VP 2.	8. tematikus célkitűzés	Fejlesztéssel érintett infrastruktúrák száma (db) Foglalkoztatottak száma (fő)	igen
11.2	Rövid ellátási lánc (REL) program a bokortanyákban	Nyíregyháza	Mezőgazdasági termelők, agrárvállalkozások, civil szervezetek	Önkormányzat, közintézmények, vállalkozások, lakosság	2016-2018	VP 3.	8. tematikus célkitűzés	Támogatott együttműködésekben résztvevő termelők száma (db) Foglalkoztatottak száma (fő)	igen

### 5.5.3 A környezeti értékelés releváns megállapításai

A prioritás tevékenységeinek megvalósulásának környezetre gyakorolt hatása összességében semlegesnek mondható. A megyeszékhely gazdaságának fejlesztése érdekében új ipari fejlesztési terület kialakítására van szükség, amely növeli a környezet szennyeződésének (talaj, víz, levegő, zaj) kockázatát. A negatív hatások környezetkímélő technológiai eljárások alkalmazásával csökkenthetőek. Az ipari területek növekedése és az ezáltal generált forgalomnövekedés eredményeképpen a légszennyezettség növekszik. A negatív hatások csökkentése érdekében a városi zöldterületek növelése, fasorok, erdők telepítése javasolt. A prioritás keretében megvalósuló energiahatékonysági beruházások, valamint a fenntartható mobilitás ösztönzése (kerékpáros és közösségi közlekedés feltételeinek fejlesztése) ugyanakkor jelentősen hozzájárulnak a város levegőminőségének javításához.

## 5.6 6. prioritás: A megye versenyképes decentrumainak fejlesztése

### 5.6.1 Célrendszer

#### Kapcsolódó EU tematikus célok és beruházási prioritások:

1. tematikus cél: a kutatás, a technológiai fejlesztés és az innováció megerősítése

*b) a vállalkozások K+I beruházásainak előmozdítása, valamint a vállalkozások, a kutatási és fejlesztési központok és a felsőoktatási ágazat közötti kapcsolatok és szinergiák létrehozása*

3. tematikus cél: a kis és közép vállalkozások versenyképességének fokozása

*a) a vállalkozói szellem előmozdítása, különösen az új ötletek gazdasági hasznosításának megkönnyítésével, valamint új cégek alapításának ösztönzésével*

4. tematikus cél: az alacsony szén-dioxid-kibocsátású gazdaságra való áttérés támogatása minden ágazatban

*e) alacsony szén-dioxid-kibocsátással járó stratégiák támogatása valamennyi területtípuson, de különösen a városi területeken, ideértve a fenntartható multimodális városi mobilitást és a kárenyhítést előmozdító alkalmazkodási intézkedések támogatását*

6. tematikus cél: a környezet megőrzése és védelme, valamint a forráshatékonyság támogatása

*c) a természeti és kulturális örökség megőrzése, védelme, elősegítése és fejlesztése*

*e) a városi környezetfejlesztést, a városok megújítását, a rozsdaovezetek (köztük a átalakuló használatú területek) helyreállítását és szennyezésmentesítését és a légszennyezettség csökkentését célzó intézkedések, valamint a zajcsökkentési intézkedések támogatása*

8. tematikus cél: a foglalkoztatás és a munkavállalói mobilitás ösztönzése (ESZA)

*vii) a munkaerő-piaci intézmények, például az állami és magán foglalkoztatási szolgáltatások modernizálása, és a munkaerő-piaci igényekhez való igazodás javítása, többek között a munkavállalók transznacionális mobilitását ösztönző intézkedések, valamint a mobilitási programok és az intézmények és az érdekeltek közötti együttműködés javítása révén*

9. tematikus cél: a társadalmi befogadás előmozdítása, a szegénység és mindenfajta diszkrimináció elleni küzdelem a következők révén:

*b) a városi és vidéki területeken élő, rászoruló közösségek fizikai rehabilitációjának, valamint gazdasági és társadalmi fellendülésének támogatása*

#### Kapcsolódó megyei stratégiai cél:

Dinamizálódó decentrumok és szolgáltató járásközpontok- a megyei gazdasági decentrumok és járásközpontok funkcióbővítése és összehangolt fejlesztése

#### A prioritás specifikus céljai:

- A megyei decentrumok gazdasági szerepének növelése foglalkoztatás és innováció orientált gazdaságfejlesztés által
- A közlekedési idők csökkentése a regionális elérhetőség javítása által

- Az idegenforgalom szezonálisának csökkentése és a tartózkodási idő növelése térségi, komplex turizmusfejlesztés által
- A települések élhetőségének javítása a lakókörnyezetek integrált fejlesztése által

### **A prioritás területi specifikuma**

A prioritás területileg Szabolcs-Szatmár-Bereg megye decentrumait érinti. A megye területfejlesztési koncepciójában meghatározott decentrumok: Mátészalka, Nyírbátor, Kisvárd-Záhony (Kisvárd-Záhony decentrum tervezési szempontból együttesen kezelendő).

## **5.6.2 A prioritás tervezett beavatkozási területei, intézkedései**

### **1. intézkedés: Vállalkozói környezet fejlesztése infrastrukturális beruházásokkal és a szolgáltatások színvonalának növelésével**

A decentrumok fejlesztésének kiemelt beavatkozási területe a gazdasági bázis megerősítése elsődlegesen a már jelenlévő versenyképes húzóágazatokra támaszkodva. (Záhony-Kisvárd: logisztika, Mátészalka: optomechatronika, bútorgyártás, élelmiszeripar, Nyírbátor: műanyagipar, élelmiszer feldolgozás.) A beavatkozás keretében fontos a gazdaságot közvetlenül kiszolgáló üzleti infrastrukturális elemek fejlesztése, a húzóágazatok termelőkapacitásainak innováció orientált technológiai korszerűsítése, az exporttevékenység ösztönzése és segítése, a kapcsolódó – elsődlegesen helyi termékekre építő – beszállítói hálózatok és klaszterek kialakulásának és működésének elősegítése.

Az intézkedés során megvalósuló tevékenységek:

- Térségi központok önkormányzati tulajdonú ipari területeinek infrastrukturális fejlesztése; üzleti, vállalkozói infrastruktúra fejlesztése;
- Térségi KKV-k technológiai és telephely fejlesztéseinek támogatása;
- Megyei gazdasági húzóágazatokhoz köthető kísérleti fejlesztések támogatása;
- Vállalkozások szolgáltatásainak fejlesztése, szolgáltatók együttműködésének támogatása.

### **2. intézkedés: A decentrumok elérhetőségének javítása és környezetbarát települési közlekedésfejlesztés megvalósítása**

A második pillér a decentrumok elérhetőségének javítása: ahhoz, hogy a decentrumok pozitív kisugárzó hatást gyakoroljanak környezetükre, kiemelten fontos az elérhetőségük javítása, a decentrumok és a vonzáskörzetükbe tartozó kistelepülések közlekedési kapcsolatainak javítása. Ennek érdekében fontos a közúti közlekedési infrastrukturális hiányosságok felszámolása mellett a környezetbarát közösségi közlekedési formák (beleértve a vasutat) és a kerékpáros közlekedés fejlesztése is.

Az intézkedés során megvalósuló tevékenységek:

- Hiányzó közlekedési infrastrukturális elemek fejlesztése;
- Közösségi közlekedés környezettudatos fejlesztése;
- Hivatásforgalmi célú kerékpárút hálózat fejlesztés a települések kül- és belterületén.

### **3. intézkedés: Térségi szintű turizmusfejlesztés**

A decentrumok fejlesztésének harmadik területe az idegenforgalmi centrumpozíciók erősítése. Mindhárom decentrum a vonzáskörzetükbe tartozó településekkel együttesen kedvező idegenforgalmi adottságokkal rendelkezik. A turisztikai szolgáltatások bővítésével, a meglévő kapacitások fejlesztésével párhuzamosan megyei szinten is összehangolt termékfejlesztésre és marketingtevékenységre van szükség.

Az intézkedés során megvalósuló tevékenységek:

- Turisztikai vonzerőfejlesztések támogatása;
- Turisztikai szolgáltatások fejlesztése.

#### **4. intézkedés: Települési környezet integrált fejlesztését célzó beruházások megvalósítása**

A fejlesztések negyedik pillére a városi élet alapvető feltételeinek erősítése: fontos a decentrumokban a lakhatási feltételek javítása (bérlakások, szociális bérlakások körének bővítése, lakásállomány energiahatékonyságának javítása); a városi közterek fejlesztése. A beavatkozások többsége városrehabilitációs programok keretében valósulhat meg, amelyeknek szerves részét képezik ESZA finanszírozású közösségfejlesztési projektek is.

Az intézkedés során megvalósuló tevékenységek:

- Városrehabilitációs programok;
- Kisléptékű környezetvédelmi beruházások megvalósítása;
- Lakhatási feltételek javítása: a városok munkaerő megtartó képességének erősítése.

#### **5. intézkedés: A gazdasági bázis, a gazdasági centrum funkció megerősítése elsődlegesen a már jelenlévő versenyképes húzóágazatokra támaszkodva**

Az 5. intézkedés az első intézkedéshez kapcsolódva fogalmaz meg ágazati finanszírozású gazdaságfejlesztési tevékenységeket.

Az intézkedés során megvalósuló tevékenységek:

- Az üzleti, vállalkozói infrastruktúra fejlesztése
- Vállalkozói együttműködések támogatása
- K+F+I tevékenységek támogatása
- Vállalkozások exporttevékenységeinek támogatása

#### **6. intézkedés: A decentrumok turisztikai centrumpozícióinak erősítése**

A 6. intézkedés a 3. intézkedéshez kapcsolódva fogalmaz meg egy ágazati finanszírozású turisztikai tevékenységet.

Az intézkedés során megvalósuló tevékenység:

- Komplex turisztikai termékek és szolgáltatások kialakítása a megye kiemelt turisztikai desztinációiban

Intézkedés	Tevékenység	Tevékenység leírása	Kedvezményezettek
1. Vállalkozói környezet fejlesztése infrastrukturális beruházásokkal és a szolgáltatások színvonalának növelésével	1.1 Térségi központok önkormányzati tulajdonú ipari területeinek infrastrukturális fejlesztése; üzleti, vállalkozói infrastruktúra fejlesztése	– önkormányzati többségi tulajdonú iparterületek, ipari parkok, technológiai parkok, inkubátorházak, logisztikai központok szolgáltatásfejlesztése, szükséges infrastrukturális háttér kiépítése	önkormányzatok, önkormányzati többségi tulajdonú vállalkozások
	1.2 Térségi KKV-k technológiai és telephely fejlesztéseinek támogatása	– vállalkozások eszköz-, infrastrukturális fejlesztéseinek támogatása	önkormányzati többségi tulajdonú vállalkozások, magánvállalkozások
	1.3 Megyei gazdasági húzóágazatokhoz köthető kísérleti fejlesztések támogatása	– kisösszegű kísérleti fejlesztések támogatása	önkormányzati többségi tulajdonú vállalkozások, magánvállalkozások
	1.4 Vállalkozások szolgáltatásainak fejlesztése, szolgáltatók együttműködésének támogatása	– a helyi érdekű KKV-k termelésének, helyi szolgáltatásainak fejlesztése, a helyi szolgáltatók közötti együttműködések támogatása – a vállalkozások marketing tevékenységeinek támogatása	önkormányzati többségi tulajdonú vállalkozások, magánvállalkozások, non-profit és civil szervezetek
2. A decentrumok elérhetőségének javítása és környezetbarát települési közlekedésfejlesztés megvalósítása	2.1 Hiányzó közúti közlekedési infrastrukturális elemek fejlesztése	– kisebb településekről a munkaerőpiaci vonzásközpontok elérhetőségét szolgáló kisebb léptékű közlekedési fejlesztések, igény alapú közösségi közlekedés fejlesztések – alacsonyabb rendű utak felújítása	önkormányzatok, önkormányzati többségi tulajdonú vállalkozások, magánvállalkozások, NIF Zrt, Magyar Közút Nonprofit Zrt
	2.2 Községi közlekedés környezettudatos fejlesztése	– közösségi közlekedéshez kapcsolódó beruházások (pl. buszfordulók, buszsávok és megálló építése) megvalósítása – a járási, települési kapcsolatok javítását célzó, új közösségi közlekedési viszonylatok kialakítása	önkormányzatok, önkormányzati többségi tulajdonú vállalkozások, magánvállalkozások, civil szervezetek
	2.3 Hivatásforgalmi célú kerékpárút hálózat fejlesztés a települések kül- és belterületén	– kerékpáros közlekedés feltételeinek javítása, helyi, helyközi, hivatás-forgalmi kerékpárforgalmi létesítmények építése és felújítása	önkormányzatok, önkormányzati többségi tulajdonú vállalkozások, magánvállalkozások
3. Térségi szintű turizmusfejlesztés	3.1 Turisztikai vonzerőfejlesztések támogatása	– térségi szintű, turisztikai termékcsomagok és kisleptékű tematikus turisztikai fejlesztések támogatása – helyi, térségi jelentőségű turisztikai vonzerőt képező kulturális, épített, természeti örökség turisztikai hasznosításának támogatása – turisztikai célú infrastrukturális fejlesztések (Pl. turisztikai célú kerékpárutak építése)	önkormányzatok, önkormányzati többségi tulajdonú vállalkozások, civil szervezetek, egyházak, kis mértékben turisztikai szolgáltatásokat nyújtó magánvállalkozások
	3.2 Turisztikai szolgáltatások fejlesztése	– turisztikai szolgáltatások fejlesztése	önkormányzatok, önkormányzati többségi tulajdonú vállalkozások, magánvállalkozások, non-profit és civil szervezetek, egyházak
4. Települési környezet integrált fejlesztését célzó beruházások megvalósítása	4.1 Városrehabilitációs programok	– vonzó, környezeti szempontból fenntartható városszerkezet kialakítása: barnamezős területek és rozsdáövezetek rehabilitációja, a városközpontok gazdasági funkciójának megerősítése – család- és klímabarát városi környezet kialakítása: városi	önkormányzatok, önkormányzati többségi tulajdonú vállalkozások, magánvállalkozások, non-profit és civil szervezetek, egyházak

Intézkedés	Tevékenység	Tevékenység leírása	Kedvezményezettek
		<p>közterületek család- és klímabarát megújítása, a városi zöldfelületi fejlesztések megvalósítása</p> <ul style="list-style-type: none"> <li>– szociális városrehabilitációval érintett városrészek meglévő funkcióinak bővítése, fejlesztése, új gazdasági, szociális, közösségi és közterületi funkciók kialakítása</li> <li>– e területeken a társadalmi hátrányok kompenzálása célozzák szociális, oktatási, foglalkoztatási egészségügyi, közösségfejlesztési és közbiztonsági programokkal (ESZA finanszírozással)</li> </ul>	
	4.2 Kisléptékű környezetvédelmi beruházások megvalósítása	– települési környezetvédelmi infrastruktúra-fejlesztések: pl. belterületi csapadékvíz elvezetése	önkormányzatok, önkormányzati többségi tulajdonú vállalkozások
	4.3 Lakhatási feltételek javítása: a városok munkaerő megtartó képességének erősítése	– a munkavállalók földrajzi mobilitásának elősegítése lakhatási támogatás útján (amit a megyébe visszatérő munkavállalók illetve a lakóhelyüktől távol, de még a megyén belül dolgozó munkavállalók kaphatnak), valamint bérlakás programok megvalósítása által	önkormányzatok, önkormányzati többségi tulajdonú vállalkozások, magánvállalkozások, civil szervezetek, Nemzeti Foglalkoztatási Szolgálat, képző intézmények
5. A gazdasági bázis, a gazdasági centrum funkció megerősítése elsődlegesen a már jelenlévő versenyképes húzóágazatokra támaszkodva	5.1 Az üzleti, vállalkozói infrastruktúra fejlesztése	<ul style="list-style-type: none"> <li>– a vállalkozások számára biztosított üzleti infrastruktúra fejlesztése</li> <li>– az ahhoz kapcsolódó üzleti szolgáltatások megteremtése és minőségének fejlesztése</li> <li>– előnyt élveznek a már meglévő infrastrukturális kapacitások továbbfejlesztésére, illetve a szolgáltatások bővítésére, a minőségi színvonal emelésére, innováció ösztönzésére irányuló törekvések</li> </ul>	magánvállalkozások
	5.2 Vállalkozói együttműködések támogatása	– beszállítói együttműködések támogatása, klaszterfejlesztés	magánvállalkozások
	5.3 K+F+I tevékenységek támogatása	– a beavatkozás keretében támogatjuk az innovatív vállalkozások hálón belüli, vagy együttműködésben végzett prototípus, termék-, technológia- és szolgáltatásfejlesztését	magánvállalkozások
	5.4 Vállalkozások exporttevékenységeinek támogatása	<ul style="list-style-type: none"> <li>– külpiaci érvényesüléshez szükséges tevékenységek támogatása (marketing, márkáépítés, piaci betörés, üzleti kapcsolatfelvétel)</li> <li>– a piacra jutáshoz szükséges tevékenységek (külföldi kiállításon való részvétel, cégprezentáció, önálló árubemutató, sajtófogadás, üzletember találkozó szervezése)</li> </ul>	magánvállalkozások
6. A decentrumok turisztikai centrumpozícióinak erősítése	6.1 Komplex turisztikai termékek és szolgáltatások kialakítása a megye kiemelt turisztikai desztinációiban	– a kulturális és természeti erőforrások védelme és gazdasági hasznosíthatóságának növelése áll	magánvállalkozások

## 5.6.2.1 A beavatkozások finanszírozásának forrása

Intézkedés	Tevékenység	Finanszírozás forrása	Kapcsolódó programcsomag (megyei, járási, MJV, ágazati, egyéb)	Becsült költségigény (millió Ft)
1. Vállalkozói környezet fejlesztése infrastrukturális beruházásokkal és a szolgáltatások színvonalának növelésével	1.1 Térségi központok önkormányzati tulajdonú ipari területeinek infrastrukturális fejlesztése; üzleti, vállalkozói infrastruktúra fejlesztése	TOP 1. Prioritás: Térségi gazdaságfejlesztés a foglalkoztatási helyzet javítása érdekében 1. Intézkedés: Foglalkoztatás-bővítést szolgáló önkormányzati gazdaságfejlesztési akciók	megyei	4000
	1.2 Térségi KKV-k technológiai és telephely fejlesztéseinek támogatása	TOP 1. Prioritás: Térségi gazdaságfejlesztés a foglalkoztatási helyzet javítása érdekében 2. Intézkedés: Foglalkoztatás-barát fejlesztések elsősorban a kis- és középvállalkozásoknál	megyei	4000
	1.3 Megyei gazdasági húzóágazatokhoz köthető kísérleti fejlesztések támogatása	TOP 1. Prioritás: Térségi gazdaságfejlesztés a foglalkoztatási helyzet javítása érdekében 2. Intézkedés: Foglalkoztatás-barát fejlesztések elsősorban a kis- és középvállalkozásoknál	megyei	1000
		TOP 6. Prioritás: Megyei és helyi emberi erőforrás fejlesztések, foglalkoztatás-ösztönzés és társadalmi együttműködés 2. Intézkedés: A térségi gazdaságfejlesztéshez kapcsolódó kiegészítő ESZA tevékenységek	megyei	1000
1.4 Vállalkozások szolgáltatásainak fejlesztése, szolgáltatók együttműködésének támogatása	TOP 1. Prioritás: Térségi gazdaságfejlesztés a foglalkoztatási helyzet javítása érdekében 2. Intézkedés: Foglalkoztatás-barát fejlesztések elsősorban a kis- és középvállalkozásoknál	megyei	1000	
2. A decentrumok elérhetőségének javítása és környezetbarát települési közlekedésfejlesztés megvalósítása	2.1 Hiányzó közúti közlekedési infrastrukturális elemek fejlesztése	TOP 1. Prioritás: Térségi gazdaságfejlesztés a foglalkoztatási helyzet javítása érdekében 3. Intézkedés: A munkaerő mobilitás ösztönzését szolgáló közlekedésfejlesztés	megyei	3000
	2.2 Közösségi közlekedés környezettudatos fejlesztése	TOP 3. Prioritás: Alacsony széndioxid kibocsátású gazdaságra való áttérés kiemelten a városi területeken 1. Intézkedés: Fenntartható települési közlekedésfejlesztés	járási	500
	2.3 Hivatásforgalmi célú kerékpárút hálózat fejlesztés a települések kül- és belterületén	TOP 3. Prioritás: Alacsony széndioxid kibocsátású gazdaságra való áttérés kiemelten a városi területeken 1. Intézkedés: Fenntartható települési közlekedésfejlesztés	járási	500
3. Térségi szintű turizmusfejlesztés	3.1 Turisztikai vonzerőfejlesztések támogatása	TOP 2. Prioritás: Vállalkozásbarát, népességmentartó településfejlesztés 2. Intézkedés: Társadalmi és környezeti szempontból fenntartható turizmusfejlesztés	járási	1500
	3.2 Turisztikai szolgáltatások fejlesztése	TOP 1. Prioritás: Térségi gazdaságfejlesztés a foglalkoztatási helyzet javítása érdekében 2. Intézkedés: Foglalkoztatás-barát fejlesztések elsősorban a kis- és középvállalkozásoknál	megyei	3000

Intézkedés	Tevékenység	Finanszírozás forrása	Kapcsolódó programcsomag (megyei, járási, MJV, ágazati, egyéb)	Becsült költségigény (millió Ft)
4. Települési környezet integrált fejlesztését célzó beruházások megvalósítása	4.1 Városrehabilitációs programok	TOP 2. Prioritás: Vállalkozásbarát, népességmentartó településfejlesztés 1. Intézkedés: Gazdaságélénkítő és népességmentartó településfejlesztés	járás	600
		TOP 4. Prioritás: A helyi közösségi szolgáltatások fejlesztése és a társadalmi együttműködés erősítése 4. Intézkedés: Leromlott városi területek rehabilitációja	járás	600
		TOP 6. Prioritás: Megyei és helyi emberi erőforrás fejlesztések, foglalkoztatás-ösztönzés és társadalmi együttműködés 3. Intézkedés: A társadalmi együttműködés erősítését szolgáló helyi szintű komplex programok	járás	300
	4.2 Kisléptékű környezetvédelmi beruházások megvalósítása	TOP 2. Prioritás: Vállalkozásbarát, népességmentartó településfejlesztés 1. Intézkedés: Gazdaságélénkítő és népességmentartó településfejlesztés	járás	600
	4.3 Lakhatási feltételek javítása: a városok munkaerő megtartó képességének erősítése	TOP 6. Prioritás: Megyei és helyi emberi erőforrás fejlesztések, foglalkoztatás-ösztönzés és társadalmi együttműködés 1. Intézkedés: A helyi foglalkoztatási szint javítása megyei és helyi foglalkoztatási paktumok támogatásával	megyei	900
TOP 6. Prioritás: Megyei és helyi emberi erőforrás fejlesztések, foglalkoztatás-ösztönzés és társadalmi együttműködés 2. Intézkedés: A térségi gazdaságfejlesztéshez kapcsolódó kiegészítő ESZA tevékenységek		megyei	400	
5. A gazdasági bázis, a gazdasági centrum funkció megerősítése elsődlegesen a már jelenlévő versenyképes húzóágazatokra támaszkodva	5.1 Az üzleti, vállalkozói infrastruktúra fejlesztése	GINOP 1. Prioritástengely: Kis- és középvállalkozások	ágazati	5000
	5.2 Vállalkozói együttműködések támogatása	GINOP 1. Prioritástengely: Kis- és középvállalkozások	ágazati	1000
	5.3 K+F+I tevékenységek támogatása	GINOP 2. Prioritástengely: K+I	ágazati	3000
	5.4 Vállalkozások exporttevékenységeinek támogatása	GINOP 1. Prioritástengely: Kis- és középvállalkozások	ágazati	2000
6. A decentrumok turisztikai centrumpozícióinak erősítése	6.1 Komplex turisztikai termékek és szolgáltatások kialakítása a megye kiemelt turisztikai desztinációiban	GINOP 6. Prioritástengely: Turizmus	ágazati	2000

## 5.6.2.2 A végrehajtás ütemezése, pénzügyi ütemezés

Intézkedés	Tevékenység	2014-2017	2018-2020
		(millió Ft)	
1. Vállalkozói környezet fejlesztése infrastrukturális beruházásokkal és a szolgáltatások színvonalának növelésével	1.1 Térségi központok önkormányzati tulajdonú ipari területeinek infrastrukturális fejlesztése; üzleti, vállalkozói infrastruktúra fejlesztése	3000	1000
	1.2 Térségi KKV-k technológiai és telephely fejlesztéseinek támogatása	2000	2000
	1.3 Megyei gazdasági húzóágazatokhoz köthető kísérleti fejlesztések támogatása	1500	500
	1.4 Vállalkozások szolgáltatásainak fejlesztése, szolgáltatók együttműködésének támogatása	700	300
2. A decentrumok elérhetőségének javítása és környezetbarát települési közlekedésfejlesztés megvalósítása	2.1 Hiányzó közúti közlekedési infrastrukturális elemek fejlesztése	2000	1000
	2.2 Közösségi közlekedés környezettudatos fejlesztése	500	0
	2.3 Hivatásforgalmi célú kerékpárút hálózat fejlesztés a települések kül- és belterületén	500	0
3. Térségi szintű turizmusfejlesztés	3.1 Turisztikai vonzerőfejlesztések támogatása	1000	500
	3.2 Turisztikai szolgáltatások fejlesztése	2000	1000
4. Települési környezet integrált fejlesztését célzó beruházások megvalósítása	4.1 Városrehabilitációs programok	1000	500
	4.2 Kisléptékű környezetvédelmi beruházások megvalósítása	200	400
	4.3 Lakhatási feltételek javítása: a városok munkaerő megtartó képességének erősítése	900	400
5. A gazdasági bázis, a gazdasági centrum funkció megerősítése elsődlegesen a már jelenlévő versenyképes húzóágazatokra támaszkodva	5.1 Az üzleti, vállalkozói infrastruktúra fejlesztése	3000	2000
	5.2 Vállalkozói együttműködések támogatása	500	500
	5.3 K+F+I tevékenységek támogatása	2000	1000
	5.4 Vállalkozások exporttevékenységeinek támogatása	500	1500
6. A decentrumok turisztikai centrumpozícióinak erősítése	6.1 Komplex turisztikai termékek és szolgáltatások kialakítása a megye kiemelt turisztikai desztinációiban	1500	500

## 5.6.2.3 Eredményesség vizsgálata

Az eredményesség mérését szolgáló indikátorok

Intézkedés	Tevékenység	Indikátorok	
		Output	Eredmény
1. Vállalkozói környezet fejlesztése infrastrukturális beruházásokkal és a szolgáltatások színvonalának növelésével	1.1 Térségi központok önkormányzati tulajdonú ipari területeinek infrastrukturális fejlesztése; üzleti, vállalkozói infrastruktúra fejlesztése	Beruházások által érintett önkormányzati területek nagysága (m <sup>2</sup> )	Foglalkoztatottak (15-64 éves) számának növekedése
	1.2 Térségi KKV-k technológiai és telephely fejlesztéseinek támogatása	Támogatásban részesülő vállalkozások száma (db)	

Intézkedés	Tevékenység	Indikátorok	
		Output	Eredmény
	1.3 Megyei gazdasági húzóágazatokhoz köthető kísérleti fejlesztések támogatása	Támogatásban részesülő vállalkozások száma (db)	
	1.4 Vállalkozások szolgáltatásainak fejlesztése, szolgáltatók együttműködésének támogatása	A helyi, térségi együttműködésekbe bevont vállalkozások száma (db)	
2. A decentrumok elérhetőségének javítása és környezetbarát települési közlekedésfejlesztés megvalósítása	2.1 Hiányzó közúti közlekedési infrastrukturális elemek fejlesztése	Az újjraépített vagy felújított közutak teljes hossza (km)	Napi utazások esetén fő közlekedési eszközként gyalogos, kerékpáros vagy közösségi közlekedési módot választók részaránya (%)
	2.2 Közösségi közlekedés környezettudatos fejlesztése	Újonnan beszerzett környezetbarát tömegközlekedési járművek száma (db)	
	2.3 Hivatásforgalmi célú kerékpárút hálózat fejlesztés a települések kül- és belterületén	Újonnan épített kerékpárutak hossza (km)	
3. Térségi szintű turizmusfejlesztés	3.1 Turisztikai vonzerőfejlesztések támogatása	A támogatott természeti és kulturális örökségi helyszínek száma (db)	Kereskedelmi szálláshelyeken eltöltött vendégéjszakák száma (külföldi + belföldi) (db)
	3.2 Turisztikai szolgáltatások fejlesztése	Támogatásban részesülő vállalkozások száma (db)	
4. Települési környezet integrált fejlesztését célzó beruházások megvalósítása	4.1 Városrehabilitációs programok	Városi környezetben létrehozott vagy helyreállított nyitott terek (m <sup>2</sup> )	Elégedettség a települési környezet minőségével (%)
	4.2 Kisléptékű környezetvédelmi beruházások megvalósítása	Bel- és csapadék-vízvédelmi létesítmények hossza (km)	
	4.3 Lakhatási feltételek javítása: a városok munkaerő megtartó képességének erősítése	Lakhatási támogatásban részesülők száma (fő)	
5. A gazdasági bázis, a gazdasági centrum funkció megerősítése elsődlegesen a már jelenlévő versenyképes húzóágazatokra támaszkodva	5.1 Az üzleti, vállalkozói infrastruktúra fejlesztése	Támogatásban részesülő vállalkozások száma (db)	Foglalkoztatottak (15-64 éves) számának növekedése (%)
	5.2 Vállalkozói együttműködések támogatása	Együttműködésben résztvevő vállalkozások száma (db)	
	5.3 K+F+I tevékenységek támogatása	Támogatásban részesülő vállalkozások száma (db)	
	5.4 Vállalkozások exporttevékenységeinek támogatása	A kkv-k exportárbevétele (Ft)	
6. A decentrumok turisztikai centrumpozícióinak erősítése	6.1 Komplex turisztikai termékek és szolgáltatások kialakítása a megye kiemelt turisztikai desztinációiban	A támogatott attrakciók száma (db)	Hazai és nemzetközi turisták költségének növekedése (Ft)

### 5.6.3 A környezeti értékelés releváns megállapításai

A prioritás tevékenységeinek megvalósulása a környezetre gyakorolt hatását tekintve semlegesnek mondható. A decentrumok gazdaságfejlesztési beruházásait a meglévő iparterületek bővítésével kell megoldani, amennyiben ez nem lehetséges, akkor előnyben kell részesíteni a barnamezős beruházások megvalósítását. Az ipari termelés növekedésének hatására és az ez által generált forgalomnövekedés eredményeképpen az érintett települések légszennyezettsége növekszik. A negatív hatások csökkentése érdekében az iparterületek körüli zajvédő és porfogó erdősávok létesítése javasolt. A prioritás keretében megvalósuló energiahatékonysági beruházások ugyanakkor javítják a decentrum települések levegőminőségét. A városrehabilitációs tevékenységek során létrehozott, vagy felújított zöldfelületek a települések környezetminőségét szintén jelentős mértékben javítják.

## 5.7 7. prioritás: A megye járásközpontjainak és kisvárosainak funkcióbővítő fejlesztése

### 5.7.1 Célrendszer

#### Kapcsolódó EU tematikus célok és beruházási prioritások:

2. tematikus cél: az ikt-khoz való hozzáférés elősegítése és e technológiák használatának és minőségének fokozása
  - c) az e-kormányzás, az e-tanulás, az e-befogadás, az e- kultúra és az e-egészségügy ikt-alkalmazásainak megerősítése
3. tematikus cél: a kis és közép vállalkozások versenyképességének fokozása
  - a) a vállalkozói szellem előmozdítása, különösen az új ötletek gazdasági hasznosításának megkönnyítésével, valamint új cégek alapításának ösztönzésével
4. tematikus cél: az alacsony szén-dioxid-kibocsátású gazdaságra való áttérés támogatása minden ágazatban
  - e) alacsony szén-dioxid-kibocsátással járó stratégiák támogatása valamennyi területtípuson, de különösen a városi területeken, ideértve a fenntartható multimodális városi mobilitást és a kárenyhítést előmozdító alkalmazkodási intézkedések támogatását
6. tematikus cél: a környezet megőrzése és védelme, valamint a forráshatékonyság támogatása
  - c) a természeti és kulturális örökség megőrzése, védelme, elősegítése és fejlesztése
  - e) a városi környezetfejlesztést, a városok megújítását, a rozsdáövezetek (köztük a átalakuló használatú területek) helyreállítását és szennyezésmentesítését és a légszennyezettség csökkentését célzó intézkedések, valamint a zajcsökkentési intézkedések támogatása
8. tematikus cél: a foglalkoztatás és a munkavállalói mobilitás ösztönzése (ESZA)
  - vii) a munkaerő-piaci intézmények, például az állami és magán foglalkoztatási szolgáltatások modernizálása, és a munkaerő-piaci igényekhez való igazodás javítása, többek között a munkavállalók transznacionális mobilitását ösztönző intézkedések, valamint a mobilitási programok és az intézmények és az érdekeltek közötti együttműködés javítása révén
9. tematikus cél: a társadalmi befogadás előmozdítása, a szegénység és mindenfajta diszkrimináció elleni küzdelem a következők révén:
  - b) a városi és vidéki területeken élő, rászoruló közösségek fizikai rehabilitációjának, valamint gazdasági és társadalmi fellendülésének támogatása
11. tematikus cél: a hatóságok és az érintettek intézményi kapacitásának növelése és eredményes közigazgatás kialakítása az ERFA feladatainak végrehajtásához kapcsolódó közigazgatási rendszerek és közszolgáltatások eredményességének és intézményi kapacitásának megerősítése által (ESZA)
  - i) azon közigazgatási szervek és közszolgálatok intézményi kapacitásának és hatékonyságának növelésébe történő beruházások nemzeti, regionális és helyi szinten, amelyek célja a reformok, a jobb szabályozás és a jó kormányzás megvalósítása.

#### Kapcsolódó megyei stratégiai cél:

Dinamizálódó decentrumok és szolgáltató járásközpontok- a megyei gazdasági decentrumok és járásközpontok funkcióbővítése és összehangolt fejlesztése

**A prioritás specifikus céljai:**

- A megyéből történő elvándorlás csökkentése helyi, térségi szereplőkre alapozott gazdaságfejlesztés által
- Közszolgáltatások elérhetőségének és színvonalának javítása
- Települési közlekedés fenntartható fejlesztése
- A települések élhetőségének javítása a lakókörnyezetek integrált fejlesztése által

**A prioritás területi specifikuma**

A prioritás területi fókusza a megyében lévő járásközpontok (Baktalórántháza, Csenger, Fehérgyarmat, Ibrány, Kemece, Nagykálló, Tiszavasvári, Vásárosnamény), kivéve Nyíregyháza és a decentrumok, illetve a megye kisvárosai.

**5.7.2 A prioritás tervezett beavatkozási területei, intézkedései****1. intézkedés: Érintett települések lakossági közszolgáltatásainak bővítése és minőségi fejlesztése**

A járásközpontok és a kisvárosok funkcióbővítő fejlesztésének első pillére a lakossági közszolgáltatások bővítése és minőségi fejlesztése, amellyel elsődleges szerepük, azaz a közszolgáltatások biztosítását magas színvonalon tudják ellátni maguk, illetve vonzáskörzeteik számára. Az intézkedésen belüli fejlesztési területek érintik a szociális, egészségügyi, oktatási, kulturális funkciók erősítését, továbbá a közszolgáltatásokat nyújtó, valamint a közigazgatási feladatokat ellátó épületek infrastrukturális fejlesztését.

Az intézkedés során megvalósuló tevékenységek:

- Az egészségügyi alapellátás és a szociális alapszolgáltatások infrastrukturális beruházásainak támogatása
- Helyi közszolgáltatási és közigazgatási funkciókat ellátó intézmények infrastrukturális fejlesztéseinek támogatása

**2. intézkedés: Helyi gazdaság fejlesztése**

A második pillér a térségi gazdasági megerősítése: a járásközpontok közszolgáltatási funkciójuk mellett fontos gazdasági és gazdaságszervezői szerepet töltenek be a járások életében. A helyi KKV-k technológiai fejlesztése, a helyi szolgáltatások színvonalának növelése mellett fontos a gazdaságot támogató intézményrendszer, valamint a helyi gazdaság szereplői közötti együttműködések támogatása is.

Az intézkedés során megvalósuló tevékenységek:

- Helyi KKV-k technológiai fejlesztéseinek támogatása
- Vállalkozások szolgáltatásainak fejlesztése, szolgáltatók együttműködésének támogatása

**3. intézkedés: A települések elérhetőségének javítása a környezetbarát közlekedés kiemelt fejlesztése által**

A járásközpontok és a kisvárosok elérhetőségének javítása szintén kiemelt beavatkozási terület a prioritáson belül. Az intézkedés megvalósulása révén lehet biztosítani a térségi központok elérhetőségét, a járási szintű közszolgáltatásokhoz való hozzáférést. Kiemelt feladat a megye belső mobilitásának megteremtése környezetbarát, közösségi közlekedés fejlesztését támogató beavatkozások által.

Az intézkedés során megvalósuló tevékenységek:

- Hiányzó közlekedési infrastrukturális elemek fejlesztése
- Közúti közösségi közlekedés környezettudatos fejlesztése
- Környezetbarát közlekedésmódok támogatása: a biztonságos gyalogos és kerékpáros közlekedés infrastrukturális feltételeinek megteremtése

#### **4. intézkedés: Települési környezet integrált fejlesztését célzó beruházások megvalósítása**

A negyedik pillér a lakhatási feltételek javítása. Ennek egy részét képezi a városok szociális és funkcióbővítő városrehabilitációja, a városi közterek, zöldfelületek fejlesztése, valamint másik részét a lakásállomány energiahatékonyságának javítása.

Az intézkedés során megvalósuló tevékenységek:

- Városrehabilitációs programok
- Kisléptékű környezetvédelmi beruházások megvalósítása

#### **5. intézkedés: A megye járásközpontjainak és kisvárosainak gazdasági megerősítése a helyi gazdaságfejlesztésre fókuszálva**

Az 5. intézkedés a 2. intézkedéshez kapcsolódva fogalmaz meg ágazati finanszírozású gazdaságfejlesztési tevékenységeket.

Az intézkedés során megvalósuló tevékenységek:

- Helyi KKV-k fejlesztése - ipari területek infrastrukturális fejlesztése; üzleti, vállalkozói infrastruktúra fejlesztése
- Vállalkozói együttműködések támogatása, REL - rövid ellátási láncok kialakítása
- Szociális gazdaság kialakítása, fejlesztése

#### **6. intézkedés: Térségi közigazgatáshoz köthető szolgáltatások minőségi fejlesztése**

A helyi közszolgáltatások fejlesztésén túl a járásközpontok estében lényeges a közigazgatási szolgáltatások fejlesztése is. Ennek legfontosabb elemei az elektronikus ügyintézés feltételeinek megteremtése, valamint a szolgáltatásokat nyújtó intézmények infrastrukturális fejlesztése.

Az intézkedés során megvalósuló tevékenységek:

- E-közigazgatás infrastrukturális feltételeinek kiépítése
- Közigazgatási szolgáltatásokat nyújtó intézmények infrastrukturális fejlesztése

Intézkedés	Tevékenység	Tevékenység leírása (mire kerül felhasználásra a forrás)	Kedvezményezettek
1. Érintett települések lakossági közszolgáltatásainak bővítése és	1.1 Az egészségügyi alapellátás és a szociális alapszolgáltatások infrastrukturális	- egészségügyi alapellátást és a szociális alapszolgáltatásokat ellátó épületek korszerűsítése, felújítása	önkormányzatok, önkormányzati többségi tulajdonú vállalkozások,

Intézkedés	Tevékenység	Tevékenység leírása (mire kerül felhasználásra a forrás)	Kedvezményezettek
minőségi fejlesztése	beruházásainak támogatása	<ul style="list-style-type: none"> <li>– szolgáltatások színvonalának és a munkafeltételek minőségének javítása korszerű infrastruktúra-fejlesztéssel és eszközbeszerzéssel</li> <li>– az intézmények akadálymentesítése és családbarát funkciók kialakítása</li> </ul>	magánvállalkozások, non-profit és civil szervezetek, egyházak
	1.2 Helyi közszolgáltatási és közigazgatási funkciókat ellátó intézmények infrastrukturális fejlesztéseinek támogatása	<ul style="list-style-type: none"> <li>– helyi közszolgáltatási és közigazgatási funkciókat ellátó intézmények energiahatékonyságának fokozása és a megújuló energiaforrások részarányának növelése</li> <li>– az önkormányzati intézmények akadálymentesítése és családbarát funkciók kialakítása</li> </ul>	önkormányzatok, önkormányzati többségi tulajdonú vállalkozások, magánvállalkozások, non-profit és civil szervezetek, egyházak
2. Helyi gazdaság fejlesztése	2.1 Helyi KKV-k technológiai fejlesztéseinek támogatása	<ul style="list-style-type: none"> <li>– vállalkozások eszköz-, infrastrukturális fejlesztéseinek támogatása</li> </ul>	önkormányzati többségi tulajdonú vállalkozások, magánvállalkozások
	2.2 Vállalkozások szolgáltatásainak fejlesztése, szolgáltatók együttműködésének támogatása	<ul style="list-style-type: none"> <li>– a helyi érdekű KKV-k termelésének, helyi szolgáltatásainak fejlesztése, a helyi szolgáltatók közötti együttműködések támogatása</li> <li>– a vállalkozások marketing tevékenységeinek támogatása</li> </ul>	önkormányzati többségi tulajdonú vállalkozások, magánvállalkozások
3. A települések elérhetőségének javítása a környezetbarát közlekedés kiemelt fejlesztése által	3.1 Hiányzó közlekedési infrastrukturális elemek fejlesztése	<ul style="list-style-type: none"> <li>– kisebb településekről a munkaerőpiaci vonzásközpontok elérhetőségét szolgáló kisebb léptékű közlekedési fejlesztések, igény alapú közösségi közlekedés fejlesztések</li> <li>– alacsonyabb rendű utak felújítása</li> </ul>	önkormányzatok, önkormányzati többségi tulajdonú vállalkozások, magánvállalkozások, NIF Zrt, Magyar Közút Nonprofit Zrt, civil szervezetek
	3.2 Közúti közösségi közlekedés környezetudatos fejlesztése	<ul style="list-style-type: none"> <li>– közúti közösségi közlekedéshez kapcsolódó beruházások (pl. buszfordulók, buszsávok és megálló építése) megvalósítása</li> <li>– a járási, települési kapcsolatok javítását célzó, új közösségi közlekedési viszonylatok kialakítása</li> </ul>	önkormányzatok, önkormányzati többségi tulajdonú vállalkozások, magánvállalkozások, civil szervezetek
	3.3 Környezetbarát közlekedésmódok támogatása: a biztonságos gyalogos és kerékpáros közlekedés infrastrukturális feltételeinek megteremtése	<ul style="list-style-type: none"> <li>– kerékpáros közlekedés feltételeinek javítása, helyi, helyközi, hivatás-forgalmi kerékpárforgalmi létesítmények építése és felújítása</li> <li>– a környezetbarát közlekedési módok használatát népszerűsítő szemléletformáló programok szervezése</li> </ul>	önkormányzatok, önkormányzati többségi tulajdonú vállalkozások, magánvállalkozások
4. Települési környezet integrált fejlesztését célzó beruházások megvalósítása	4.1 Városrehabilitációs programok	<ul style="list-style-type: none"> <li>– vonzó, környezeti szempontból fenntartható városszerkezet kialakítása: barnamezős területek és rozsdaovezetek rehabilitációja, a városközpontok gazdasági funkciójának megerősítése</li> <li>– család- és klímabarát városi környezet kialakítása: városi közterületek család- és klímabarát megújítása, a városi zöldfelületi fejlesztések megvalósítása</li> <li>– szociális városrehabilitációval érintett városrészek meglévő funkcióinak bővítése, fejlesztése, új gazdasági, szociális,</li> </ul>	önkormányzatok, önkormányzati többségi tulajdonú vállalkozások, magánvállalkozások, non-profit és civil szervezetek, egyházak

Intézkedés	Tevékenység	Tevékenység leírása (mire kerül felhasználásra a forrás)	Kedvezményezettek
		közösségi és közterületi funkciók kialakítása – e területeken a társadalmi hátrányok kompenzálása célozzák szociális, oktatási, foglalkoztatási egészségügyi, közösségfejlesztési és közbiztonsági programokkal (ESZA finanszírozással)	
	4.2 Kisléptékű környezetvédelmi beruházások megvalósítása	– települési környezetvédelmi infrastruktúra-fejlesztések: pl. belterületi csapadékvíz elvezetése	önkormányzatok, önkormányzati többségi tulajdonú vállalkozások, magánvállalkozások
5. A megye járásközpontjainak és kisvárosainak gazdasági megerősítése a helyi gazdaságfejlesztésre fókuszálva	5.1 Helyi KKV-k fejlesztése - ipari területek infrastrukturális fejlesztése; üzleti, vállalkozói infrastruktúra fejlesztése	– helyi vállalkozások számára biztosított üzleti infrastruktúra fejlesztése – az ahhoz kapcsolódó üzleti szolgáltatások megteremtése és minőségének fejlesztése – előnyt élveznek a már meglévő infrastrukturális kapacitások továbbfejlesztésére, illetve a szolgáltatások bővítésére, a minőségi színvonal emelésére, innováció ösztönzésére irányuló törekvések	magánvállalkozások
	5.2 Vállalkozói együttműködések támogatása, REL - rövid ellátási láncok kialakítása	– a termelők értékesítési lehetőségeinek javítása a rövid ellátási lánc (REL) együttműködések kialakításával és működtetésének támogatásával – a rövid ellátási lánc (REL) kapcsolódó helyi termékek társadalmi elfogadásának és a fogyasztói bizalomnak a növelése	magánvállalkozások, mezőgazdasági vállalkozások
	5.3 Szociális gazdaság kialakítása, fejlesztése	– helyi adottságokra épülő, a helyben megtermelhető, vagy ingyenesen átvehető (pl. más vállalkozások mellékterméke, másodnyersanyag) alapanyagok felhasználásával előállítható termékek feldolgozásának támogatása, termelési láncba való bekapcsolódása	önkormányzatok, önkormányzati többségi tulajdonú vállalkozások, magánvállalkozások, non-profit és civil szervezetek, egyházak, költségvetési szervek, szociális szövetkezetek, gazdasági szervezetek
6. Térségi közigazgatáshoz köthető szolgáltatások minőségi fejlesztése	6.1 E-közigazgatás infrastrukturális feltételeinek kiépítése	– a területi közigazgatási szervek (integrált ügyfélszolgálatok, innovatív közigazgatási szolgáltatási rendszerek) informatikai infrastruktúrájának, IKT eszközeinek fejlesztése. – az informatikai hardverállomány korszerűsítése	költségvetési szervek
	6.2 Közigazgatási szolgáltatásokat nyújtó intézmények infrastrukturális fejlesztése	– alacsony energiafelhasználású, a korszerű munkavégzési módszerekhez illeszkedő, az ügyfélbarát kiszolgálást elősegítő épületek kialakítása – az intézményrendszer teljes körű akadálymentesítése és ezzel a nyújtott szolgáltatások minőségének javítása az igénybe vevők megfelelő ellátásának megteremtése érdekében	költségvetési szervek

## 5.7.2.1 A beavatkozások finanszírozásának forrása

Intézkedés	Tevékenység	Finanszírozás forrása	Kapcsolódó programcsomag (megyei, járási, MJV, ágazati, egyéb)	Becsült költségigény (millió Ft)
1. Érintett települések lakossági közszolgáltatásainak bővítése és minőségi fejlesztése	1.1 Az egészségügyi alapellátás és a szociális alapszolgáltatások infrastrukturális beruházásainak támogatása	TOP 4. Prioritás: A helyi közösségi szolgáltatások fejlesztése és a társadalmi együttműködés erősítése 1. Intézkedés: Egészségügyi alapellátás infrastrukturális fejlesztése	járási	300
		TOP 4. Prioritás: A helyi közösségi szolgáltatások fejlesztése és a társadalmi együttműködés erősítése 2. Intézkedés: A szociális alapszolgáltatások infrastruktúrájának bővítése, fejlesztése	járási	300
		TOP 4. Prioritás: A helyi közösségi szolgáltatások fejlesztése és a társadalmi együttműködés erősítése 3. Intézkedés: A meglévő, önkormányzati feladatellátást szolgáló intézmények akadálymentesítése, családbarát funkciók kialakítása	járási	100
	1.2 Helyi közszolgáltatási és közigazgatási funkciókat ellátó intézmények infrastrukturális fejlesztéseinek támogatása	TOP 3. Prioritás: Alacsony széndioxid kibocsátású gazdaságra való áttérés kiemelten a városi területeken 2. Intézkedés: A települési önkormányzati intézményekben, ingatlanokban az energiahatékonyság növelés és a megújuló energia felhasználás, valamint a helyi alkalmazkodás támogatása	járási	900
TOP 4. Prioritás: A helyi közösségi szolgáltatások fejlesztése és a társadalmi együttműködés erősítése 3. Intézkedés: A meglévő, önkormányzati feladatellátást szolgáló intézmények akadálymentesítése, családbarát funkciók kialakítása		járási	100	
2. Helyi gazdaság fejlesztése	2.1 Helyi KKV-k technológiai fejlesztéseinek támogatása	TOP 1. Prioritás: Térségi gazdaságfejlesztés a foglalkoztatási helyzet javítása érdekében 2. Intézkedés: Foglalkoztatás-barát fejlesztések elsősorban a kis- és középvállalkozásoknál	megyei	2000
	2.2 Vállalkozások szolgáltatásainak fejlesztése, szolgáltatók együttműködésének támogatása	TOP 1. Prioritás: Térségi gazdaságfejlesztés a foglalkoztatási helyzet javítása érdekében 2. Intézkedés: Foglalkoztatás-barát fejlesztések elsősorban a kis- és középvállalkozásoknál	megyei	1500

Intézkedés	Tevékenység	Finanszírozás forrása	Kapcsolódó programcsomag (megyei, járási, MJV, ágazati, egyéb)	Becsült költségigény (millió Ft)
3. A települések elérhetőségének javítása a környezetbarát közlekedés kiemelt fejlesztése által	3.1 Hiányzó közlekedési infrastrukturális elemek fejlesztése	TOP 1. Prioritás: Térségi gazdaságfejlesztés a foglalkoztatási helyzet javítása érdekében 3. Intézkedés: A munkaerő mobilitás ösztönzését szolgáló közlekedésfejlesztés	megyei	2000
	3.2 Közúti közösségi közlekedés környezettudatos fejlesztése	TOP 3. Prioritás: Alacsony széndioxid kibocsátású gazdaságra való áttérés kiemelten a városi területeken 1. Intézkedés: Fenntartható települési közlekedésfejlesztés	járási	700
	3.3 Környezetbarát közlekedésmódok támogatása: a biztonságos gyalogos és kerékpáros közlekedés infrastrukturális feltételeinek megteremtése	TOP 3. Prioritás: Alacsony széndioxid kibocsátású gazdaságra való áttérés kiemelten a városi területeken 1. Intézkedés: Fenntartható települési közlekedésfejlesztés	járási	500
4. Települési környezet integrált fejlesztését célzó beruházások megvalósítása	4.1 Városrehabilitációs programok	TOP 2. Prioritás: Vállalkozásbarát, népességmegtartó településfejlesztés 1. Intézkedés: Gazdaságélénkítő és népességmegtartó településfejlesztés	járási	1000
		TOP 4. Prioritás: A helyi közösségi szolgáltatások fejlesztése és a társadalmi együttműködés erősítése 4. Intézkedés: Leromlott városi területek rehabilitációja	járási	400
		TOP 6. Prioritás: Megyei és helyi emberi erőforrás fejlesztések, foglalkoztatás-ösztönzés és társadalmi együttműködés 3. Intézkedés: A társadalmi együttműködés erősítését szolgáló helyi szintű komplex programok	járási	100
	4.2 Kisléptékű környezetvédelmi beruházások megvalósítása	TOP 2. Prioritás: Vállalkozásbarát, népességmegtartó településfejlesztés 1. Intézkedés: Gazdaságélénkítő és népességmegtartó településfejlesztés	járási	1000
5. A megye járásközpontjainak és kisvárosainak gazdasági megerősítése a helyi gazdaságfejlesztésre fókuszálva	5.1 Helyi KKV-k fejlesztése - ipari területek infrastrukturális fejlesztése; üzleti, vállalkozói infrastruktúra fejlesztése	GINOP 1. Prioritástengely: Kis- és középvállalkozások	ágazati	3000
	5.2 Vállalkozói együttműködések támogatása, REL - rövid ellátási láncok kialakítása	GINOP 1. Prioritástengely: Kis- és középvállalkozások	ágazati	1000
		VP 3. Rövid Ellátási Lánc Tematikus Alprogram	ágazati	1000
5.3 Szociális gazdaság kialakítása,	EFOP 1. Prioritástengely: Együttműködő társadalom	ágazati	1000	

Intézkedés	Tevékenység	Finanszírozás forrása	Kapcsolódó programcsomag (megyei, járási, MJV, ágazati, egyéb)	Becsült költségigény (millió Ft)
	fejlesztése	GINOP 5. Prioritástengely: Foglalkoztatás és képzés	ágazati	2000
6. Térségi közigazgatáshoz köthető szolgáltatások minőségi fejlesztése	6.1 E-közigazgatás infrastrukturális feltételeinek kiépítése	KÖFOP 2. Prioritástengely: A szolgáltató közigazgatás infrastruktúra feltételeinek fejlesztése	ágazati	500
	6.2 Közigazgatási szolgáltatásokat nyújtó intézmények infrastrukturális fejlesztése	KÖFOP 2. Prioritástengely: A szolgáltató közigazgatás infrastruktúra feltételeinek fejlesztése	ágazati	1500

### 5.7.2.2 A végrehajtás ütemezése, pénzügyi ütemezés

Intézkedés	Tevékenység	2014-2017	2018-2020
		(millió Ft)	
1. Érintett települések lakossági közszolgáltatásainak bővítése és minőségi fejlesztése	1.1 Az egészségügyi alapellátás és a szociális alapszolgáltatások infrastrukturális beruházásainak támogatása	300	400
	1.2 Helyi közszolgáltatási és közigazgatási funkciókat ellátó intézmények infrastrukturális fejlesztéseinek támogatása	500	500
2. Helyi gazdaság fejlesztése	2.1 Helyi KKV-k technológiai fejlesztéseinek támogatása	1500	500
	2.2 Vállalkozások szolgáltatásainak fejlesztése, szolgáltatók együttműködésének támogatása	500	1000
3. A települések elérhetőségének javítása a környezetbarát közlekedés kiemelt fejlesztése által	3.1 Hiányzó közlekedési infrastrukturális elemek fejlesztése	1000	1000
	3.2 Közúti közösségi közlekedés környezettudatos fejlesztése	700	0
	3.3 Környezetbarát közlekedésmódok támogatása: a biztonságos gyalogos és kerékpáros közlekedés infrastrukturális feltételeinek megteremtése	500	0
4. Települési környezet integrált fejlesztését célzó beruházások megvalósítása	4.1 Városrehabilitációs programok	1000	500
	4.2 Kisléptékű környezetvédelmi beruházások megvalósítása	500	500
5. A megye járásközpontjainak és kisvárosainak gazdasági megerősítése a helyi gazdaságfejlesztésre fókuszálva	5.1 Helyi KKV-k fejlesztése - ipari területek infrastrukturális fejlesztése; üzleti, vállalkozói infrastruktúra fejlesztése	2000	1000
	5.2 Vállalkozói együttműködések támogatása, REL - rövid ellátási láncok kialakítása	1000	1000
	5.3 Szociális gazdaság kialakítása, fejlesztése	2000	1000
6. Térségi közigazgatáshoz köthető szolgáltatások minőségi fejlesztése	6.1 E-közigazgatás infrastrukturális feltételeinek kiépítése	500	0
	6.2 Közigazgatási szolgáltatásokat nyújtó intézmények infrastrukturális fejlesztése	1000	500

5.7.2.3 **Eredményesség vizsgálata**

Az eredményesség mérését szolgáló indikátorok

Intézkedés	Tevékenység	Indikátorok	
		Output	Eredmény
1. Érintett települések lakossági közszolgáltatásainak bővítése és minőségi fejlesztése	1.1 Az egészségügyi alapellátás és a szociális alapszolgáltatások infrastrukturális beruházásainak támogatása	Jobb egészségügyi, szociális szolgáltatásokban részesülő lakosság (fő)	A fejlesztett közszolgáltatásokat igénybe vevők száma (fő)
	1.2 Helyi közszolgáltatási és közigazgatási funkciókat ellátó intézmények infrastrukturális fejlesztéseinek támogatása	Felújított, akadálymentesített épületek száma (db)	
2. Helyi gazdaság fejlesztése	2.1 Helyi KKV-k technológiai fejlesztéseinek támogatása	Támogatásban részesülő vállalkozások száma (db)	Foglalkoztatottak (15-64 éves) számának növekedése (%)
	2.2 Vállalkozások szolgáltatásainak fejlesztése, szolgáltatók együttműködésének támogatása	A helyi, térségi együttműködésekbe bevont vállalkozások száma (db)	
3. A települések elérhetőségének javítása a környezetbarát közlekedés kiemelt fejlesztése által	3.1 Hiányzó közlekedési infrastrukturális elemek fejlesztése	Az újraépített vagy felújított közutak teljes hossza (km)	Napi utazások esetén fő közlekedési eszközként gyalogos, kerékpáros vagy közösségi közlekedési módot választók részaránya (%)
	3.2 Közúti közösségi közlekedés környezettudatos fejlesztése	Újonnan beszerzett környezetbarát tömegközlekedési járművek száma (db)	
	3.3 Környezetbarát közlekedésmódok támogatása: a biztonságos gyalogos és kerékpáros közlekedés infrastrukturális feltételeinek megteremtése	Újonnan épített kerékpárutak hossza (km)	
4. Települési környezet integrált fejlesztését célzó beruházások megvalósítása	4.1 Városrehabilitációs programok	Városi környezetben létrehozott vagy helyreállított nyitott terek (m <sup>2</sup> )	Elégedettség a települési környezet minőségével (%)
	4.2 Kisléptékű környezetvédelmi beruházások megvalósítása	Bel- és csapadék-vízvédelmi létesítmények hossza (km)	
5. A megye járásközpontjainak és kisvárosainak gazdasági megerősítése a helyi gazdaságfejlesztésre fókuszálva	5.1 Helyi KKV-k fejlesztése - ipari területek infrastrukturális fejlesztése; üzleti, vállalkozói infrastruktúra fejlesztése	A támogatott helyi érdekű vállalkozások száma (db)	Foglalkoztatottak (15-64 éves) számának növekedése (%)
	5.2 Vállalkozói együttműködések támogatása, REL - rövid ellátási láncok kialakítása	Létrejövő ellátási láncok száma (db)	
	5.3 Szociális gazdaság kialakítása, fejlesztése	Támogatott társadalmi vállalkozások száma (db)	
6. Térségi közigazgatáshoz köthető szolgáltatások minőségi fejlesztése	6.1 E-közigazgatás infrastrukturális feltételeinek kiépítése	Informatikai infrastruktúra fejlesztéssel érintett intézmények száma (db)	A jobb minőségű közszolgáltatásokat igénybe vevő lakosság száma (fő)

Intézkedés	Tevékenység	Indikátorok	
		Output	Eredmény
	6.2 Közigazgatási szolgáltatásokat nyújtó intézmények infrastrukturális fejlesztése	Felújított intézmények száma (db)	

### 5.7.3 A környezeti értékelés releváns megállapításai

A prioritás tevékenységeinek megvalósulása a környezetre gyakorolt hatását tekintve semlegesnek mondható. A kisléptékű gazdaság- és közlekedésfejlesztési beruházások megvalósulásával a légszennyezettség növekszik, ugyanakkor ezt a kedvezőtlen hatást a legkorszerűbb technológiák alkalmazásával el lehet kerülni. A prioritás keretében megvalósuló energiahatékonysági beruházások tovább javítják a kisvárosok levegőminőségét. Az ipari beruházások tekintetében támogatni kell a barnamezős területeken megvalósuló fejlesztéseket.

## 5.8 8. Prioritás: Élhető vidéki térségek megteremtése

### 5.8.1 Célrendszer

#### Kapcsolódó EU tematikus célok és beruházási prioritások

2. tematikus cél: Az Infokommunikációs technológiához való hozzáférés elősegítése és e technológiák használatának és minőségének fokozása a következők révén:

*b) az ikt-termékek és szolgáltatások, az e-kereskedelem továbbfejlesztése és az ikt iránti kereslet fokozása;*

3. tematikus cél: A kkv-k versenyképességének fokozása a következők révén:

*a) a vállalkozói szellem előmozdítása, különösen az új ötletek gazdasági hasznosításának megkönnyítése, valamint új cégek alapításának – többek között üzleti inkubátorházak segítségével történő – ösztönzése;*

*c) a korszerű termék- és szolgáltatásfejlesztési képességek megteremtésének és bővítésének támogatása;*

*d) a kkv-k abban való segítése, hogy növekedni tudjanak a regionális, nemzeti és nemzetközi piacokon, és hogy az innovációs folyamatokban részt tudjanak venni;*

6. tematikus cél: A környezet megőrzése és védelme, valamint a forráshatékonyság támogatása a következők révén:

*c) a természeti és kulturális örökség megőrzése, védelme, elősegítése és fejlesztése;*

8. tematikus cél: A fenntartható és minőségi foglalkoztatás, valamint a munkavállalói mobilitás ösztönzése a következők révén:

*b) a foglalkoztatásbarát növekedés elősegítése a saját belső potenciál kifejlesztése által, az adott területeket érintő területi stratégia részeként, beleértve a hanyatló ipari régiók átalakítását, valamint az egyes természeti és kulturális erőforrások fejlesztését, illetve az ezekhez való hozzáférhetőség javítását;*

9. tematikus cél: A társadalmi befogadás előmozdítása és a szegénység elleni küzdelem

*a) beruházás a nemzeti, regionális és helyi fejlődést szolgáló egészségügyi és szociálisinfrastruktúrába, az egészségügyi státuszbeli egyenlőtlenségek csökkentése, valamint átállás az intézményi szolgáltatásokról a közösségi alapú szolgáltatásokra;*

*b) a rászoruló városi és falusi közösségek fizikai rehabilitációjának és gazdasági fellendülésének támogatása;*

*c) közösségek szintjén irányított helyi fejlesztési stratégiák*

*ii. a marginalizálódott közösségek – például a romák – társadalmi-gazdasági integrációja;*

*v. a foglalkoztatáshoz való hozzáférés megkönnyítése érdekében a társadalmi vállalkozói szellem, a társadalmi vállalkozásokba történő szakmai integráció és a szociális és szolidáris gazdaság előmozdítása*

*vi. közösségvezérelt helyi fejlesztési stratégiák*

**Kapcsolódó megyei stratégiai cél**

Élhető vidék és felzárkózó külső perifériák - a megye külső perifériáinak komplex felzárkóztatása és a vidéki térségek integrált fejlesztése

**A prioritás specifikus céljai**

- A vidéki térségekben a gazdasági diverzifikáció ösztönzése, a versenyképes agrárágazatok fejlesztésével (erdő és fagazdálkodás, élelmiszergazdaság)
- A rurális térségek és várostérségek önellátásának javítása élelmiszeri szempontból, valamint az életminőség javítása
- Vállalkozások számának növelése a rurális térségekben, a kis és középvállalkozások által foglalkoztatottak számának növelése a vidéki településeken
- Munkahelyteremtés és foglalkoztatás előmozdítása szociális gazdaságfejlesztés keretében

**A prioritás területi specifikuma**

Szabolcs-Szatmár-Bereg megye rurális területei

**5.8.2 A prioritás tervezett beavatkozási területei, intézkedései****1. intézkedés: Elzárt térségek fizikai izolációjának oldása**

A rurális térségekben még mindig gondot jelent, hogy nem épültek ki a megfelelő közlekedési kapcsolatokkal a vidéki centrumokkal, nagyobb városokkal, illetve sok esetben a már meglévő közlekedési kapcsolatok minősége nem kielégítő. A közlekedési kapcsolatok hiánya, rossz minősége elsősorban az aprófalvas térségeket sújtja, amely tovább fokozza ezeknek a településeknek az elzártságát, izolációját. A rurális térségekben a mobilitás feltételek javítása két beavatkozási területen történik, egyrészt a közúti kapcsolatok fejlesztésén keresztül, másrészt a közösségi közlekedés fejlesztésével.

Az intézkedés során megvalósuló tevékenységek:

- Hiányzó, korszerűtlen közúti infrastruktúrális szakaszok kiépítése
- Települések közötti kerékpáros közlekedés infrastruktúrális elemeinek kiépítése
- Közúti közösségi közlekedési fejlesztések támogatása: a szolgáltatások minőségének és kiszámíthatóságának fejlesztése

**2. intézkedés: Érintett települések lakossági közszolgáltatásainak bővítése és minőségi fejlesztése**

A közszolgáltatások szervezése és fejlesztése jelenti az egyik legnagyobb nehézséget a rurális térségekben. A kistelepülések többsége elvesztette a közszolgáltatásainak jelentős részét. A települési közszolgáltatások biztosítása számos esetben több település együttműködésében történik. A következő fejlesztési periódusban tovább kell folytatni a közszolgáltatások szervezésének racionalizálását, infrastruktúrális korszerűsítését. A közösségi szolgáltatások fejlesztésének leghatékonyabb módja az Integrált Községi és Szolgáltató Terek kialakítása, egyházi és civil fenntartású közösségi létesítmények létrehozása. Az intézkedés során megvalósuló tevékenységek:

Az intézkedés során megvalósuló tevékenységek:

- Az egészségügyi alapellátás és a szociális alapszolgáltatások infrastrukturális beruházásainak támogatása
- Helyi közszolgáltatási és közigazgatási funkciókat ellátó intézmények infrastrukturális fejlesztéseinek támogatása

### **3. intézkedés: Vidéki közösségek fejlesztése**

A rurális térségekben a legnagyobb társadalmi és demográfiai problémákat a fiatalok elvándorlása, az elöregedés, a romló egészségi állapot, az újratermelődé mélyszegénység, a növekvő helyi szolgáltatáshiány, a kulturális örökség eróziója és a szétesett helyi közösségek jelentik. Elsősorban ezeknek a folyamatoknak a megfordítása, megállítása érdekében szükségesek a közösségvezérelt közösségfejlesztések támogatása a vidéki településeken, melynek célja vidéki közösségek megerősítése, a vidéki népesség életminőségének javítása, az öngondoskodó, élhető és életképes vidék megteremtése.

Az intézkedés során megvalósuló tevékenységek:

- Lakosság identitástudatának erősítése
- Közösségfejlesztést és társadalmi befogadást erősítő térségi programok szervezése

### **4. intézkedés: Térségi szintű turizmusfejlesztés**

A gazdaságilag deprimált térségekben a turizmus által teremtett munkahelyek, vállalkozási lehetőségek csökkenthetik a megélhetésért máshová vándorló fiatalokat, helyben tarthatja az értelmiséget. Ez különösen lényeges Szabolcs-Szatmár-Bereg megye rurális térségeiben, amelyek turisztikai szempontból jelentős potenciálokkal bírnak. Ezeken a területeken nem szabad a turizmust, mint erős, önálló gazdasági ágazatként kezelni (iparszerű turizmus), ugyanis ennek ezekben a térségekben nincs realitása. Azonban az idegenforgalmi fontos katalizátor lehet a vidéki térségek versenyképességének javulásában.

Az intézkedés során megvalósuló tevékenységek:

- Turisztikai vonzerőfejlesztések támogatása

### **5. intézkedés: A turizmus komplex fejlesztése a vidéki térségekben**

Az intézkedés célja nagyobb volumenű vonzerőfejlesztések támogatása, országos és nemzetközi jelentőségű **természeti és kulturális örökség** megóvása és védelme a vidéki területeken, fenntartható turisztikai termékek, hálózatos fejlesztések, tematikus utakat fejlesztése, melyek a kulturális és természeti örökség megőrzésének és bemutatásának elveit veszik figyelembe. Másrészt a falusi turizmus fejlesztése, integrált, térségi szintű turisztikai termék-csomagok és kisléptékű tematikus turisztikai fejlesztések támogatása, kis léptékű turisztikai szolgáltatás fejlesztés, turisztikai szereplők közötti együttműködések támogatása, kis léptékű hálózatos turisztikai infrastruktúra fejlesztés.

Az intézkedés során megvalósuló tevékenységek:

- Komplex turisztikai termékek és szolgáltatások kialakítása a vidéki erőforrásokra alapozva

### **6. intézkedés: A vidéki térségek önellátó szerepének erősítése**

Az intézkedés célja azoknak a kulcsterületeknek a fejlesztése, ahol középtávon realizálható a belső erőforrások mobilizálása és az önellátás kibontakozása és a helyi gazdaság fejlesztése a rurális térségekben. Három kulcsterületet lehetséges azonosítani: Az élelmiszerellátás vonatkozásában elsősorban a

nyersanyag ellátás biztosítása, és a térségi feldolgozó kapacitások kialakítása a cél, ehhez kapcsolódva pedig helyi termelési láncok létrehozása. A szolgáltatásszervezés vonatkozásában elsősorban a hiányterületeken a helyi mikroállalkozások alapításának, beruházásainak támogatásának ösztönzése az intézkedés egyik célterülete. Az intézkedés kiemelt célja az erdő és fagazdálkodás fejlesztése a rurális térségekben. Az erdő és fagazdálkodáshoz Szabolcs-Szatmár-Bereg megye adottságai kifejezetten jók. Az ágazat megerősítése és fejlesztése több szempontból is indokolt, egyrészt az egyik legolcsóbb munkahely teremtési lehetősége, alkalmas a szakképzetlen munkaerő foglalkoztatására. Másrészt a veszteséget okozó földeken az erdőtelepítés hasznot hoz. Az intézkedés keretében a nyereséges szántóföldi növénytermesztésre alkalmatlan területeken a már elkezdett erdőültetést folytatni szükséges, amelyre alapozva fejleszhető a megyei fagazdálkodás és javíthatóak a megye feldolgozó kapacitásai. Az intézkedés kiemelt területei a fenntartható erdőgazdálkodási módokra való áttérés ösztönzése és az erdők feltártságának javítása.

Az intézkedés során megvalósuló tevékenységek:

- Erdő és fagazdálkodás fejlesztése
- Helyi, mikrotérségi élelmiszerfeldolgozó kapacitások bővítése
- Helyi termelési láncok létrehozása
- Térségi mikroállalkozások fejlesztése

#### **7. intézkedés: Szociális gazdaság fejlesztése a rurális térségekben**

A rurális térségekben rendkívül felgyorsult a foglalkoztatók számának visszaesése és a munkanélküliség tartóssá válása. Szükséges olyan alternatív és innovatív foglalkoztatási formák keresése, amely a helyi munkaerőre, a helyi adottságokra és a helyi tudásra épít. Ezen a területen különösen fontos a közsféra munkaerő piaci szerepvállalása, mivel a nyílt munkaerő piac itt nem nyújt megfelelő kínálatot. A rurális térségek felzárkóztatásának legbiztosabb módja, ha a helyi adottságaik figyelembevételével, helyi erőforrások felhasználásával egy értékteremtő, innovatív működőképes szociális gazdaság erősödik meg.

Az intézkedés során megvalósuló tevékenységek:

- A szociális gazdaság fejlesztését szolgáló beruházások támogatása

#### **8. intézkedés: Vonzó vidéki környezet és életminőség megteremtése**

A vidéki településeken az életminőség javításának kulcsfeltétele a vonzó, megtartó falusi környezet megteremtése. Ennek érdekében három területen javasolt beavatkozásokat indítani. Egyrészt a települési közsolgáltatások minőségi fejlesztése révén, másrészt a vidéki települések digitális hozzáférhetőségének javításával, továbbá a vidéki örökség revitalizálásával és kulturális, természeti értékeinek megőrzésén keresztül. Kiemelt cél a rurális térségek értékalapú megújítása.

Az intézkedés során megvalósuló tevékenységek:

- Infokommunikációs hozzáférhetőség javítása
- Köz- és közösségi szolgáltatások fejlesztése
- Közösségvezérelt közösségfejlesztések a kedvezőtlen szocio-demográfiai térségekben
- Természeti és kulturális környezet megőrzése és fejlesztése

Intézkedés	Tevékenység	Tevékenység leírása	Kedvezményezettek
1. Elzárt térségek fizikai izolációjának oldása	1.1 Hiányzó, korszerűtlen közúti infrastrukturális szakaszok kiépítése	<ul style="list-style-type: none"> <li>– kisebb településekről a munkaerőpiaci vonzásközpontok elérhetőségét szolgáló kisebb léptékű közlekedési fejlesztések, igény alapú közösségi közlekedés fejlesztések</li> <li>– alacsonyabb rendű utak felújítása, fejlesztése szolgáló beavatkozások</li> </ul>	önkormányzatok, önkormányzati többségi tulajdonú vállalkozások, magánvállalkozások, NIF Zrt, Magyar Közút Nonprofit Zrt. város-vidéki kapcsolatok erősítését szolgáló és a helyi fejlesztési stratégiához illeszkedő város-vidék komplex projektek esetében CLLD szervezetek
	1.2 Települések közötti kerékpáros közlekedés infrastrukturális elemeinek kiépítése	<ul style="list-style-type: none"> <li>– kerékpáros közlekedés feltételeinek javítása, helyi, helyközi, hivatás-forgalmi és egyéb célú kerékpárforgalmi létesítmények építése és felújítása, a kerékpáros közlekedési infrastruktúra bővítése, a műszakilag és forgalomtechnikailag nem megfelelő kerékpárforgalmi létesítmények, balesetveszélyes gócpontok korrekciója</li> </ul>	önkormányzatok, önkormányzati többségi tulajdonú vállalkozások, magánvállalkozások, NIF Zrt, Magyar Közút Nonprofit Zrt.
	1.3 Közúti közösségi közlekedési fejlesztések támogatása: a szolgáltatások minőségének és kiszámíthatóságának fejlesztése	<ul style="list-style-type: none"> <li>– környezetbarát közlekedési módok elterjesztése, a közösségi közlekedés térnyerését szolgáló beruházások megvalósítása, valamint a járási, települési kapcsolatok javítását célzó, új közösségi közlekedési viszonylatok kialakítása</li> <li>– intelligens információ- és kommunikációtechnológiai (IKT) fejlesztések</li> <li>– közösségi közlekedési fejlesztésekhez kapcsolódóan fenntartható városi/járási közlekedési tervek kidolgozása</li> <li>– utazási láncok alacsony költségű összekapcsolása</li> </ul>	önkormányzatok, önkormányzati többségi tulajdonú vállalkozások, magánvállalkozások, NIF Zrt, Magyar Közút Nonprofit Zrt,
2. Érintett települések lakossági közszolgáltatásainak bővítése és minőségi fejlesztése	2.1 Az egészségügyi alapellátás és a szociális alapszolgáltatások infrastrukturális beruházásainak támogatása	<ul style="list-style-type: none"> <li>– helyi önkormányzatok egyes főbb alapellátási szolgálatainak helyet adó épületeinek korszerűsítése, felújítása, átalakítása, illetve indokolt esetben új létesítése</li> <li>- az alapellátáshoz sorolt szolgáltatások fejlesztésének keretében a háziorvosi szolgálatnak –felnőtt gyermek, vegyes praxis –, fogorvosi szolgálatnak, központi alapellátási ügyeletnek és a védőnői szolgáltatásoknak helyet adó épületek fejlesztése, valamint különálló egységekben működő iskolaorvosi rendelők fejlesztése</li> <li>- családokról, gyerekekről, fogyatékosokról, az időskorúakról, szenvedélybetegekről, és hajléktalan emberekről gondoskodó szociális alapellátás infrastrukturális feltételeinek fejlesztése, a beavatkozások a szociális területen a személyes gondoskodást nyújtó is érintik</li> </ul>	önkormányzatok, önkormányzati társulások, többcélú kistérségi társulások, önkormányzati többségi tulajdonú vállalkozások
	2.2 Helyi közszolgáltatási és közigazgatási funkciókat ellátó intézmények infrastrukturális fejlesztéseinek támogatása	<ul style="list-style-type: none"> <li>– önkormányzati intézmények akadálymentesítése és családbarát funkciók elhelyezése, kialakítása</li> </ul>	önkormányzatok, önkormányzati társulások, többcélú kistérségi társulások, önkormányzati többségi tulajdonú vállalkozások
3. Vidéki közösségek fejlesztése	3.1 Lakosság identitástudatának erősítése	<ul style="list-style-type: none"> <li>– Az intézkedés támogatja a térségi szintű esélyteremtő programokat (ösztöndíjak, tehetség-programok, egyéni pályázatok: helyismeret stb.)</li> <li>– Az intézkedés továbbá nagy hangsúlyt helyez a közösségi, térségi és települési helyi identitást erősítő marketing akciókra és a kulturális és környezeti örökség megőrzésére, a kulturális és környezeti fenntarthatóságot szolgáló programokra, akciókra, szemléletformálásra, fejlesztésekre.</li> </ul>	önkormányzatok, önkormányzati társulások, önkormányzati szövetségek, önkormányzati közintézmények, képző intézmények, egyházak, civil szervezetek, érdekképviseletek
	3.2 Közösségfejlesztést és társadalmi befogadást erősítő	<ul style="list-style-type: none"> <li>– Az intézkedésen belül hangsúlyt kap az önálló jövedelemszerzésre való képesség kialakítása, fejlesztése, az oktatási hátrányok leküzdése, a</li> </ul>	városi önkormányzatok, egyházak, magánvállalkozások, képző intézmények, non-

Intézkedés	Tevékenység	Tevékenység leírása	Kedvezményezettek
	térségi programok szervezése	<p>leszakadással veszélyeztetett egyének és csoportok jövedelem szerzésre való képessé tételét célzó közösségi és egyéni szociális munka</p> <ul style="list-style-type: none"> <li>- Az intézkedés keretében olyan társadalmi felzárkózást célzó tevékenységek valósíthatók meg, amelyek kiegészítik az alapellátásban biztosított szolgáltatásokat</li> </ul>	profit szervezetek, érdekképviseltek
4. Térségi szintű turizmusfejlesztés	4.1 Turisztikai vonzerőfejlesztések támogatása	<ul style="list-style-type: none"> <li>- turisztikai szolgáltatások fejlesztése</li> <li>- térségi szintű, turisztikai termékcsomagok és kisléptékű tematikus turisztikai fejlesztések támogatása, amelyekkel a megyei szintű turisztikai vonzerő elemekre épülő, koordinált fejlesztések valósíthatók meg</li> <li>- helyi, térségi jelentőségű, turisztikai vonzerőt képező kulturális, épített, természeti örökség turisztikai hasznosítására, fejlesztésére nyílik lehetőség, a települések gazdaságának diverzifikációja, a helyi gazdaság élénkítése érdekében</li> <li>- helyi ökoturisztikai fejlesztések, kulturális látványosságok, turisztikai célú kerékpárutak ráhordó szakaszai valósulhatnak meg</li> </ul>	önkormányzatok, önkormányzati többségi tulajdonú vállalkozások, civil szervezetek, egyházak, kis mértékben turisztikai szolgáltatásokat nyújtó magánvállalkozások NIF Zrt, Magyar Közút Nonprofit Zrt,
5. A turizmus komplex fejlesztése a vidéki térségekben	5.1 Komplex turisztikai termékek és szolgáltatások kialakítása a vidéki erőforrásokra alapozva	<ul style="list-style-type: none"> <li>- Kis léptékű hálózati infrastruktúra , illetve turizmushoz kapcsolódó kiegészítő szolgáltatás fejlesztés (CLLD)</li> <li>- Komplex turisztikai termékek kialakítása (attrakciók és szolgáltatások együttes összehangolt fejlesztése)</li> <li>- Hálózatos fejlesztések (Tematikus utak, kulturális örökség helyszínek integrált fejlesztése)</li> </ul>	költségvetési szervek, költségvetési szervek intézményei, civil szervezetek, egyházi jogi személyek, vállalkozások. A kedvezményezettek között szerepel az EuroVelo fejlesztések kapcsán pedig a NIF Zrt. és a Magyar Közút Non-profit Zrt. is.
6. A vidéki térségek önellátó szerepének erősítése	6.1 Erdő és fagzdálkodás fejlesztése	<ul style="list-style-type: none"> <li>- Erdő telepítés és fásítás</li> <li>- Agrár-erdészeti rendszerek létrehozása</li> <li>- Erdőtüzek, természeti katasztrófák és katasztrófavédelem által okozott és erdőkárok megelőzése és helyreállítása</li> <li>- Az erdei ökoszisztémák ellenálló képességének és környezeti értékének növelését célzó beruházások</li> <li>- Erdészeti technológiákra, valamint erdészeti termékek feldolgozására, mobilizálására és piaci értékesítésére irányuló beruházások</li> </ul>	bejegyzett mezőgazdasági földhasználók és ezek társulásai, közjogi és magánjogi erdő és földhasználók, települési önkormányzatok és társulásaik, magánjogi és közjogi szervezetek és társulásai, vidéki térségben székhellyel rendelkező egyéb mikro vagy kisvállalkozás
	6.2 Helyi, mikrotérségi élelmiszerfeldolgozó kapacitások bővítése	<ul style="list-style-type: none"> <li>- Mezőgazdasági üzemek beruházásainak támogatása, technológiai fejlesztés az állattenyésztési ágazatokban, kertészeti technológia és eszközfejlesztés, öntözéses gazdálkodás fejlesztése,</li> <li>- Mezőgazdasági termékek feldolgozásához, értékesítéséhez és/vagy fejlesztéséhez kapcsolódó támogatás, innovációs projektek részeként megvalósuló kísérleti fejlesztések, mezőgazdasági termékek értéknövelése, erőforrás-hatékonyság elősegítése a feldolgozásban</li> </ul>	mezőgazdasági termelő, mezőgazdasági termelők egy csoportja, induló mezőgazdasági vállalkozás, a VM által elismerésben részesített termelői csoportok
	6.3 Helyi termelési láncok létrehozása	<ul style="list-style-type: none"> <li>- Termelői csoportok és szervezetek létrehozása az ágazatban tapasztalható strukturális elégtelenségek miatt</li> <li>- Termelői együttműködések számának és részesedésének növelése</li> <li>- Együttműködés kialakítása, képzés, szaktanácsadás, mentorálás, minőségi rendszer és az értékesítéshez kapcsolódó eszközberuházások</li> </ul>	mezőgazdasági termeléssel és termékértékesítéssel foglalkozó termelői csoportok és szervezetek
	6.4 Térségi mikrovállalkozások fejlesztése	<ul style="list-style-type: none"> <li>- Termék-, szolgáltatás- és technológiafejlesztés, a tevékenység elindításához szükséges műhely fejlesztése,</li> <li>- interaktív bemutatók tartásához szükséges fejlesztések, árusító helyek/csatornák kialakítása, fejlesztése.</li> </ul>	Induló egyéni és társas vállalkozások. Induló szövetkezetek, nonprofit vállalkozások

Intézkedés	Tevékenység	Tevékenység leírása	Kedvezményezettek
7. Szociális gazdaság fejlesztése a rurális térségekben	7.1 A szociális gazdaság fejlesztését szolgáló beruházások támogatás	<ul style="list-style-type: none"> <li>– helyi adottságokra épülő, a helyben megtermelhető vagy ingyenesen átvehető alapanyagok felhasználásával előállítható termékek feldolgozásának támogatása</li> <li>– az öngondoskodás folyamatának támogatása</li> </ul> társadalmi célú gazdaság szereplői, köztük a társadalmi célú vállalkozások üzleti modelljének fejlesztése	települési önkormányzatok és társulásaik, önkormányzati szövetségek, nemzetiségi önkormányzatok, önkormányzati intézmények, költségvetési szervek, szociális szervezetek, gazdasági szervezetek, egyházi jogi személyek, civil szervezetek társadalmi célú vállalkozások és a társadalmi célú gazdaság egyéb szereplői
8. Vonzó vidéki környezet és életminőség megteremtése	8.1 Infokommunikációs hozzáférhetőség javítása	- már meglévő és újonnan létrehozandó közösségi internet hozzáférési pontok fejlesztése	költségvetési szervek, közösségi internet hozzáférési pontokat működtető (köznevelési, kulturális, önkormányzati és egyházi és civil) intézmények, közvetetten pedig a hátrányos helyzetű állampolgárok
	8.2 Köz- és közösségi szolgáltatások fejlesztése	<ul style="list-style-type: none"> <li>- Alapvető szolgáltatások fejlesztése</li> <li>- Többfunkciós, tudásátadást szolgáló közösségi szolgáltató terek infrastruktúrájának fejlesztése</li> </ul>	vidéki térségben működő települési önkormányzat, kisebbségi önkormányzat, önkormányzati társulás
	8.3 Közösségvezérelt közösségfejlesztések a kedvezőtlen szocio-demográfiai térségekben		
	8.4 Természeti és kulturális környezet megőrzése és fejlesztése	<ul style="list-style-type: none"> <li>- Vidéki kulturális és természeti örökség hasznosítása</li> <li>- A vidéki tájaknak és a magas természeti értékű területeknek a helyreállításával és megőrzésével kapcsolatos tanulmány készítése és a környezettudatosság növelése</li> </ul>	vidéki térségben működő települési önkormányzat, kisebbségi önkormányzat, önkormányzati társulás, nonprofit szervezet, egyházi jogi személy, fentiek konzorciumai, az adott területre vonatkozóan megfelelő erőforrásokkal és ismeretekkel rendelkező intézmények

### 5.8.2.1 A beavatkozások finanszírozásának forrása

Intézkedés	Tevékenység	Finanszírozás forrása	Kapcsolódó programcsomag (megyei, járási, egyéb, ágazati, MJV)	Becsült költségigény (millió Ft)
1. Elzárt térségek fizikai izolációjának oldása	1.1 Hiányzó, korszerűtlen közúti infrastrukturális szakaszok kiépítése	TOP 1. Prioritás: Térségi gazdaságfejlesztés a foglalkoztatási helyzet javítása érdekében TOP 3. Prioritás: Alacsony széndioxid kibocsátású gazdaságra való áttérés kiemelten	megyei	1 500
			járás	2 000

Intézkedés	Tevékenység	Finanszírozás forrása	Kapcsolódó programcsomag (megyei, járási, egyéb, ágazati, MJV)	Becsült költségigény (millió Ft)
		a városi területeken 1. Intézkedés: Fenntartható települési közlekedésfejlesztés		
	1.2 Települések közötti kerékpáros közlekedés infrastrukturális elemeinek kiépítése	TOP 1. Prioritás: Térségi gazdaságfejlesztés a foglalkoztatási helyzet javítása érdekében 3. Intézkedés: A munkaerő mobilitás ösztönzését szolgáló közlekedésfejlesztés	megyei	2 000
		TOP 3. Prioritás: Alacsony széndioxid kibocsátású gazdaságra való áttérés kiemelten a városi területeken 1. Intézkedés: Fenntartható települési közlekedésfejlesztés	járás	1 000
	1.3 Közúti közösségi közlekedési fejlesztések támogatása: a szolgáltatások minőségének és kiszámíthatóságának fejlesztése	TOP 3. Prioritás: Alacsony széndioxid kibocsátású gazdaságra való áttérés kiemelten a városi területeken 1. Intézkedés: Fenntartható települési közlekedésfejlesztés	járás	1 000
2. Érintett települések lakossági közszolgáltatásainak bővítése és minőségi fejlesztése	2.1 Az egészségügyi alapellátás és a szociális alapszolgáltatások infrastrukturális beruházásainak támogatása	TOP 4. Prioritás: A helyi közösségi szolgáltatások fejlesztése és a társadalmi együttműködés erősítése 1. Intézkedés: Egészségügyi alapellátás infrastrukturális fejlesztése	járás	900
		TOP 4. Prioritás: A helyi közösségi szolgáltatások fejlesztése és a társadalmi együttműködés erősítése 2. Intézkedés: A szociális alapszolgáltatások infrastruktúrájának bővítése, fejlesztése	járás	900
	2.2 Helyi közszolgáltatási és közigazgatási funkciókat ellátó intézmények infrastrukturális fejlesztéseinek támogatása	TOP 4. Prioritás: A helyi közösségi szolgáltatások fejlesztése és a társadalmi együttműködés erősítése 3. Intézkedés: A meglévő, önkormányzati feladatellátást szolgáló intézmények akadálymentesítése, családbarát funkciók kialakítása	járás	400
		TOP 1. Prioritás: Térségi gazdaságfejlesztés a foglalkoztatási helyzet javítása érdekében 4. Intézkedés : A foglalkoztatás segítése és az életminőség javítása családbarát, munkába állást segítő intézmények, közszolgáltatások fejlesztésével	járás	500
3. Vidéki közösségek fejlesztése	3.1 Lakosság identitástudatának erősítése	TOP 6. Prioritás: Megyei és helyi emberi erőforrás fejlesztések, foglalkoztatás-ösztönzés és társadalmi együttműködés 4. Intézkedés: A helyi identitás és kohézió erősítése	járás	350
	3.2 Közösségfejlesztést és társadalmi befogadást erősítő térségi programok szervezése	TOP 6. Prioritás: Megyei és helyi emberi erőforrás fejlesztések, foglalkoztatás-ösztönzés és társadalmi együttműködés 3. Intézkedés: A társadalmi együttműködés erősítését szolgáló helyi szintű komplex programok	járás	350
		TOP 6. Prioritás: Megyei és helyi emberi erőforrás fejlesztések, foglalkoztatás-ösztönzés és társadalmi együttműködés 4. Intézkedés: A helyi identitás és kohézió erősítése	járás	350
4. Térségi szintű turizmusfejlesztés	4.1 Turisztikai vonzerőfejlesztések támogatása	TOP 1. Prioritás: Térségi gazdaságfejlesztés a foglalkoztatási helyzet javítása érdekében 2. Intézkedés: Társadalmi és környezeti szempontból fenntartható turizmusfejlesztés	megyei	11 000
		TOP 2. Prioritás: Vállalkozásbarát, népességmegtartó településfejlesztés 2. Intézkedés: Társadalmi és környezeti szempontból fenntartható turizmusfejlesztés	járás	2 500
5. A turizmus komplex fejlesztése a vidéki térségekben	5.1 Komplex turisztikai termékek és szolgáltatások kialakítása a vidéki erőforrásokra alapozva	GINOP 6. Prioritástengely: Turizmus	ágazati	10000

Intézkedés	Tevékenység	Finanszírozás forrása	Kapcsolódó programcsomag (megyei, járási, egyéb, ágazati, MJV)	Becsült költségigény (millió Ft)
6. A vidéki térségek önellátó szerepének erősítése	6.1 Erdő és fagazdálkodás fejlesztése	VP 2. Prioritás: A gazdaságok életképességének és versenyképességének fokozása a mezőgazdasági termelés valamennyi típusa és valamennyi régió esetében, az innovatív mezőgazdasági technológiák és a fenntartható erdőgazdálkodás elősegítése	ágazati	20000
	6.2 Helyi, mikrotérségi élelmiszerfeldolgozó kapacitások bővítése	VP 3. Prioritás: Az élelmiszerláncok szervezése, ideértve a mezőgazdasági termékek feldolgozását és értékesítését, állatjólét, a kockázatkezelés a mezőgazdaság terén történő előmozdítása	ágazati	15000
	6.3 Helyi termelési láncok létrehozása	VP 3. Prioritás: Az élelmiszerláncok szervezése, ideértve a mezőgazdasági termékek feldolgozását és értékesítését, állatjólét, a kockázatkezelés a mezőgazdaság terén történő előmozdítása	ágazati	5000
	6.4 Térségi mikrovállalkozások fejlesztése	VP 6. Prioritás: A társadalmi befogadás előmozdítása, a szegénység csökkentése, és a gazdasági fejlődés támogatása a vidéki területeken	ágazati	2000
7. Szociális gazdaság fejlesztése a rurális térségekben	7.1 A szociális gazdaság fejlesztését szolgáló beruházások támogatása	GINOP 5. Prioritástengely: Foglalkoztatás és képzés	ágazati	3000
8. Vonzó vidéki környezet és életminőség megteremtése	8.1 Infokommunikációs hozzáférhetőség javítása	GINOP 3. Prioritástengely: Infokommunikációs fejlesztések	ágazati	1500
	8.2 Köz- és közösségi szolgáltatások fejlesztése	VP 6. Prioritás: A társadalmi befogadás előmozdítása, a szegénység csökkentése, és a gazdasági fejlődés támogatása a vidéki területeken	ágazati	5000
	8.3 Közösségvezérelt közösségfejlesztések a kedvezőtlen szocio-demográfiai térségekben	VP 6. Prioritás: A társadalmi befogadás előmozdítása, a szegénység csökkentése, és a gazdasági fejlődés támogatása a vidéki területeken	ágazati	600
	8.4 Természeti és kulturális környezet megőrzése és fejlesztése	GINOP 6. Prioritástengely: Turizmus	ágazati	1000
		KEHOP 4. Prioritástengely: Természetvédelmi és élővilágvédelmi fejlesztések	ágazati	1000
	VP 4. Prioritás: A mezőgazdasághoz és az erdőszetthez kapcsolódó ökoszisztémák állapotának helyreállítása, megőrzése és javítása	ágazati	1000	

### 5.8.2.2 A végrehajtás ütemezése, pénzügyi ütemezés

Intézkedés	Tevékenység	2014-2017	2018-2020
		(millió Ft)	
1. Elzárt térségek fizikai izolációjának oldása	1.1 Hiányzó, korszerűtlen közúti infrastrukturális szakaszok kiépítése	1750	1750
	1.2 Települések közötti kerékpáros közlekedés infrastukturális elemeinek	1500	1500

Intézkedés	Tevékenység	2014-2017	2018-2020
		(millió Ft)	
	kiépítése		
	1.3 Közúti közösségi közlekedési fejlesztések támogatása: a szolgáltatások minőségének és kiszámíthatóságának fejlesztése	500	500
2. Érintett települések lakossági közszolgáltatásainak bővítése és minőségi fejlesztése	2.1 Az egészségügyi alapellátás és a szociális alapszolgáltatások infrastrukturális beruházásainak támogatása	900	900
	2.2 Helyi közszolgáltatási és közigazgatási funkciókat ellátó intézmények infrastrukturális fejlesztéseinek támogatása	450	450
3. Vidéki közösségek fejlesztése	3.1 Lakosság identitástudatának erősítése	175	175
	3.2 Közösségfejlesztést és társadalmi befogadást erősítő térségi programok szervezése	350	350
4. Térségi szintű turizmusfejlesztés	4.1 Turisztikai vonzerőfejlesztések támogatása	6750	6750
5. A turizmus komplex fejlesztése a vidéki térségekben	5.1 Komplex turisztikai termékek és szolgáltatások kialakítása a vidéki erőforrásokra alapozva	5000	5000
6. A vidéki térségek önálló szerepének erősítése	6.1 Erdő és fagazdálkodás fejlesztése	10000	10000
	6.2 Helyi, mikrotérségi élelmiszerfeldolgozó kapacitások bővítése	7500	7500
	6.3 Helyi termelési láncok létrehozása	2500	2500
	6.4 Térségi mikroállalkozások fejlesztése	1000	1000
7. Szociális gazdaság fejlesztése a rurális térségekben	7.1 A szociális gazdaság fejlesztését szolgáló beruházások támogatás	1500	1500
8. Vonzó vidéki környezet és életminőség megteremtése	8.1 Infokommunikációs hozzáférhetőség javítása	750	750
	8.2 Köz- és közösségi szolgáltatások fejlesztése	2500	2500
	8.3 Közösségvezérelt közösségfejlesztések a kedvezőtlen szocio-demográfiai térségekben	300	300
	8.4 Természeti és kulturális környezet megőrzése és fejlesztése	1500	1500

### 5.8.2.3 Eredményesség vizsgálata

Intézkedés	Tevékenység	Indikátorok	
		Output	Eredmény
1. Elzárt térségek fizikai izolációjának oldása	1.1 Hiányzó, korszerűtlen közúti infrastrukturális szakaszok kiépítése	Az újraépített vagy felújított közutak teljes hossza (km)	Elégedettség a települési környezet minőségével (%)
	1.2 Települések közötti kerékpáros közlekedés infrastrukturális elemeinek kiépítése	Kialakított kerékpárforgalmi létesítmények hossza (OP kondíciós lista alapján) (km)	
	1.3 Közúti közösségi közlekedési fejlesztések támogatása: a szolgáltatások minőségének és kiszámíthatóságának fejlesztése	Közlekedésbiztonsági fejlesztést megvalósított települések száma (db)	
2. Érintett települések	2.1 Az egészségügyi alapellátás és a szociális	A fejlesztés révén létrejövő, megújuló szociális	A fejlesztett közszolgáltatásokat igénybe vevők

Intézkedés	Tevékenység	Indikátorok	
		Output	Eredmény
lakossági közszolgáltatásainak bővítése és minőségi fejlesztése	alapszolgáltatások infrastrukturális beruházásainak támogatása	alapszolgáltatások száma (db)	száma (db)
	2.2 Helyi közszolgáltatási és közigazgatási funkciókat ellátó intézmények infrastrukturális fejlesztéseinek támogatása	Akadálymentesített épületek száma (db)	
3. Vidéki közösségek fejlesztése	3.1 Lakosság identitástudatának erősítése	A programokba bevont személyek száma (fő)	A támogatott munkahelyi képzéseket sikeresen befejezők száma (db)
	3.2 Közösségfejlesztést és társadalmi befogadást erősítő térségi programok szervezése	A programokba bevont személyek száma (fő)	
4. Térségi szintű turizmusfejlesztés	4.1 Turisztikai vonzerőfejlesztések támogatása	A foglalkoztatás növekedése a támogatott vállalkozásoknál (teljesmunkaidőegyenérték)	Foglalkoztatottak (15-64 éves) száma a közsféra adatai nélkül (fő)
5. A turizmus komplex fejlesztése a vidéki térségekben	5.1 Komplex turisztikai termékek és szolgáltatások kialakítása a vidéki erőforrásokra alapozva	A természeti és kulturális örökségnek, illetve látványosságnak minősülő támogatott helyszíneken tett látogatások várható számának növekedése (db)	Hazai és nemzetközi turisták költésének növekedése (%)
6. A vidéki térségek önálló szerepének erősítése	6.1 Erdő és fagazdálkodás fejlesztése	Támogatott vállalkozások száma (db)	Foglalkoztatottak (15-64 éves) száma a közsféra adatai nélkül (fő)
	6.2 Helyi, mikrotérségi élelmiszerfeldolgozó kapacitások bővítése	Teremtett munkahelyek száma (db)	
	6.3 Helyi termelési láncok létrehozása	Együttműködések száma (db)	
	6.4 Térségi mikro-vállalkozások fejlesztése	Támogatott vállalkozások száma (db)	
7. Szociális gazdaság fejlesztése a rurális térségekben	7.1 A szociális gazdaság fejlesztését szolgáló beruházások támogatás	Támogatásban részesülő vállalkozások száma (db)	A vállalkozások 3 éves túlélési rátája (%)
8. Vonzó vidéki környezet és életminőség megteremtése	8.1 Infokommunikációs hozzáférhetőség javítása	Támogatott IKT mikro- és kkv-k száma (db)	Elégedettség a települési környezet minőségével (%)
	8.2 Köz- és közösségi szolgáltatások fejlesztése	Korszerű intézmények száma (db)	
	8.3 Közösségvezérelt közösségfejlesztések a kedvezőtlen szocio-demográfiai térségekben	Közösségbe bevont személyek száma (fő)	
	8.4 Természeti és kulturális környezet megőrzése és fejlesztése	a természet-védelmi helyzet javítása érdekében tett intézkedések által érintett élőhelyek kiterjedése (ha)	

### 5.8.2.4 Összefoglaló táblázat

Prioritás azonosítója, neve:		8. Élhető vidéki térségek megteremtése								
Sorszám	Intézkedés és Projektcsomag megnevezése	Projektcsomag területi specifikumai	Jellemző kedvezményezettek köre	Célcsoport megjelölése	Projektcsomag ütemezése	Projektcsomag költségigénye (millió Ft)	Finanszírozó forrás	Kapcsolódó EU tematikus célkitűzés	Projektcsomaghoz kapcsolódó eredmény és output indikátorok	Együttműködésben megvalósuló projektcsomagok (igen/nem)
	1. Elzárt térségek fizikai izolációjának oldása									
1.1.	Hiányzó, korszerűtlen közúti	Szabolcs-Szatmár-	önkormányzatok, önkormányzati	az érintett területek önkormányzatai,	2014-2020	3500	TOP 1.3 TOP 3.1	8. tematikus	Az újjraépített vagy felújított közutak teljes	nem

	infrastrukturális szakaszok kiépítése	Bereg megye	többségi tulajdonú vállalkozások, magánvállalkozások, NIF Zrt, Magyar Közút Nonprofit Zrt. város-vidéki kapcsolatok erősítését szolgáló és a helyi fejlesztési stratégiához illeszkedő város-vidék komplex projektek esetében CLLD szervezetek	vállalkozásai és lakossága (közvetlen és közvetett módon egyaránt érintve).				cél	hossza (km) Elégedettség a települési környezet minőségével	
1.2.	Települések közötti kerékpáros közlekedés infrastruktúrális elemeinek kiépítése	Szabolcs-Szatmár-Bereg megye	önkormányzatok, önkormányzati többségi tulajdonú vállalkozások, magánvállalkozások, NIF Zrt, Magyar Közút Nonprofit Zrt.	az érintett területek önkormányzatai, vállalkozásai és lakossága, ill. civil közösségei.	2014-2020	3000	TOP 1.3 TOP 3.1	8. tematikus cél	Kialakított kerékpárforgalmi létesítmények hossza (OP kondíciós lista alapján) (km) Elégedettség a települési környezet minőségével	igen
1.3.	Közúti közösségi közlekedési fejlesztések támogatása: a szolgáltatások minőségének és kiszámíthatóságának fejlesztése	Szabolcs-Szatmár-Bereg megye	önkormányzatok, önkormányzati többségi tulajdonú vállalkozások, magánvállalkozások, NIF Zrt, Magyar Közút Nonprofit Zrt,	az érintett területek önkormányzatai, vállalkozásai és lakossága, ill. civil közösségei.	2014-2020	1000	TOP 3.1	8. tematikus cél	Közlekedésbiztonsági fejlesztést megvalósított települések száma (db) Elégedettség a települési környezet minőségével	igen
2. Érintett települések lakossági közszolgáltatásainak bővítése és minőségi fejlesztése										
2.1.	Az egészségügyi alapellátás és a szociális alapszolgáltatások infrastruktúrális beruházásainak támogatása	Szabolcs-Szatmár-Bereg megye	önkormányzatok, önkormányzati társulások, többcélú kistérségi társulások, önkormányzati többségi tulajdonú vállalkozások	a közszolgáltatásokat igénybe vevő lakosság, kiemelten a leszakadó térségekben a közszolgáltatásokat igénybe vevő lakosság, főként a sérülékeny társadalmi rétegek.	2014-2020	1800	TOP 4.1 TOP 4.2	9. tematikus cél	A fejlesztés révén létrejövő, megújuló szociális alapszolgáltatások száma (db) A fejlesztett közszolgáltatásokat igénybe vevők száma	nem
2.2.	Helyi közszolgáltatási és közigazgatási funkciókat ellátó	Szabolcs-Szatmár-Bereg megye	önkormányzatok, önkormányzati társulások, többcélú kistérségi	a közszolgáltatásokat igénybe vevő lakosság,	2014-2020	900	TOP 4.3 TOP 1.4	9. tematikus cél	Akadálymentesített épületek száma (db) A fejlesztett közszolgáltatásokat	nem

	intézmények infrastrukturális fejlesztéseinek támogatása		társulások, önkormányzati többségi tulajdonú vállalkozások	kiemelten a leszakadó térségekben a közszolgáltatások igénybe vevő lakosság, főként a sérülékeny társadalmi rétegek. az egyes közszolgáltatási funkciókat igénybevevő lakosság (elsősorban GYES-ről, GYED-ről a munka világába visszatérő nők).					igénybe vevők száma	
3. Vidéki közösségek fejlesztése										
3.1.	Lakosság identitástudatának erősítése	Szabolcs-Szatmár-Bereg megye	önkormányzatok, önkormányzati társulások, önkormányzati szövetségek, önkormányzati közintézmények, képző intézmények, egyházak, civil szervezetek, érdekképviseletek	az érintett település lakossága	2014-2020	350	TOP 6.4	9. tematikus cél	A programokba bevont személyek száma (fő) A támogatott munkahelyi képzéseket sikeresen befejezők száma	igen
3.2.	Közösségfejlesztés és társadalmi befogadást erősítő térségi programok szervezése	Szabolcs-Szatmár-Bereg megye	városi önkormányzatok, egyházak, magánvállalkozások, képző intézmények, non-profit szervezetek, érdekképviseletek	az érintett település lakossága, civil szervezetek	2014-2020	700	TOP 6.3 TOP 6.4	9. tematikus cél	A programokba bevont személyek száma (fő) A támogatott munkahelyi képzéseket sikeresen befejezők száma	igen
4. Térségi szintű turizmusfejlesztés										
4.1.	Turisztikai vonzerőfejlesztések támogatása	Szabolcs-Szatmár-Bereg megye	önkormányzatok, önkormányzati többségi tulajdonú vállalkozások, civil szervezetek, egyházak, kis mértékben turisztikai	az érintett területek önkormányzatai, vállalkozásai, lakossága, kül- és belföldi turisták, civil szervezetek	2014-2020	13500	TOP 1.2 TOP 2.2	6. tematikus cél	A foglalkoztatás növekedése a támogatott vállalkozásoknál (teljesmunkaidőegyenérték) Foglalkoztatottak (15-64 éves) száma a közzféra adatai nélkül	igen

			szolgáltatásokat nyújtó magánvállalkozások NIF Zrt, Magyar Közút Nonprofit Zrt,							
5. A turizmus komplex fejlesztése a vidéki térségekben										
5.1.	Komplex turisztikai termékek és szolgáltatások kialakítása a vidéki erőforrásokra alapozva	Szabolcs-Szatmár-Bereg megye	költségvetési szervek, költségvetési szervek intézményei, civil szervezetek, egyházi jogi személyek, vállalkozások. A kedvezményezetttek között szerepel az EuroVelo fejlesztések kapcsán pedig a NIF Zrt. és a Magyar Közút Non-profit Zrt. is.	kül- és belföldi turisták, fejlesztéssel érintett területek lakossága.	2014-2020	10000	GINOP 6.	6. tematikus cél	A természeti és kulturális örökségnek, illetve látványosságoknak minősülő támogatott helyszíneken tett látogatások várható számának növekedése (db) Hazai és nemzetközi turisták költségeinek növekedése (%)	igen
6. A vidéki térségek önellátó szerepének erősítése										
6.1.	Erdő és fagazdálkodás fejlesztése	Szabolcs-Szatmár-Bereg megye	bejegyzett mezőgazdasági földhasználók és ezek társulásai, közjogi és magánjogi erdő és földhasználók, települési önkormányzatok és társulásaik, magánjogi és közjogi szervezetek és társulásai, vidéki térségben székhellyel rendelkező egyéb mikro vagy kisvállalkozás		2014-2020	20000	VP 2.	3. tematikus cél	Támogatott vállalkozások száma (db) Foglalkoztatottak (15-64 éves) száma a közszféra adatai nélkül (fő)	nem
6.2.	Helyi, mikrotérségi élelmiszerfeldolgozó kapacitások bővítése	Szabolcs-Szatmár-Bereg megye	mezőgazdasági termelő, mezőgazdasági termelők egy		2014-2020	15000	VP 3.	3. tematikus cél	Teretett munkahelyek száma (db) Foglalkoztatottak (15-64 éves) száma a közszféra	igen

			csoportja, induló mezőgazdasági vállalkozás, a VM által elismerésben részesített termelői csoportok						adatai nélkül (fő)	
6.3.	Helyi termelési láncok létrehozása	Szabolcs-Szatmár-Bereg megye	mezőgazdasági termeléssel és termékértékesítéssel foglalkozó termelői csoportok és szervezetek		2014-2020	5000	VP 3.	3. tematikus cél	Együttműködések száma (db) Foglalkoztatottak (15-64 éves) száma a közsféra adatai nélkül (fő)	igen
6.4.	Térségi mikrovállalkozások fejlesztése	Szabolcs-Szatmár-Bereg megye	Induló egyéni és társas vállalkozások. Induló szervezetek, nonprofit vállalkozások	Induló egyéni és társas vállalkozások. Induló szervezetek, nonprofit vállalkozások	2014-2020	2000	VP 6.	3. tematikus cél	Támogatott vállalkozások száma (db) Foglalkoztatottak (15-64 éves) száma a közsféra adatai nélkül (fő)	nem
7. Szociális gazdaság fejlesztése a rurális térségekben										
7.1.	A szociális gazdaság fejlesztését szolgáló beruházások támogatás	Szabolcs-Szatmár-Bereg megye	települési önkormányzatok és társulásaik, önkormányzati szövetségek, nemzetiségi önkormányzatok, önkormányzati intézmények, költségvetési szervek, szociális szervezetek, gazdasági szervezetek, egyházi jogi személyek, civil szervezetek társadalmi célú vállalkozások és a társadalmi célú gazdaság egyéb szereplői	a munka világában nehezen elhelyezhető, leghátrányosabb helyzetű, elsősorban roma emberek, megváltozott munkaképességűek, GYES-ről, GYET-ről visszatérők	2014-2020	3000	GINOP 5.	9. tematikus cél	Támogatásban részesülő vállalkozások száma (db) A vállalkozások 3 éves túlélési rátája (%)	igen
8. Vonzó vidéki környezet és életminőség megteremtése										
8.1.	Infokommunikációs hozzáférhetőség javítása	Szabolcs-Szatmár-Bereg megye	költségvetési szervek, közösségi internet hozzáférési pontokat	hátrányos helyzetű állampolgárok, közösségi internet hozzáférési pontok, elsősorban	2014-2020	1500	GINOP 3.	2. tematikus cél	Támogatott IKT mikro- és kkv-k száma (db) Elégedettség a települési környezet minőségével (%)	nem

			működtető (köznevelési, kulturális, önkormányzati és egyházi és civil) intézmények, közvetlen pedig a hátrányos helyzetű állampolgárok	az 5000 fő alatti településeken.						
8.2.	Köz- és közösségi szolgáltatások	Szabolcs-Szatmár-Bereg megye	vidéki térségben működő települési önkormányzat, kisebbségi önkormányzat, önkormányzati társulás	vidéki térségben működő települési önkormányzat, kisebbségi önkormányzat, önkormányzati társulás	2014-2020	5000	VP 6.	9. tematikus cél	Korszerű intézmények száma (db) Elégedettség a települési környezet minőségével (%)	nem
8.3.	Közösségvezérelt közösségfejlesztések a kedvezőtlen szocio-demográfiai térségekben	Szabolcs-Szatmár-Bereg megye			2014-2020	600	VP 6.	9. tematikus cél	Közösségbe bevont személyek száma (fő) Elégedettség a települési környezet minőségével (%)	igen
8.4.	Természeti és kulturális környezet megőrzése és fejlesztése	Szabolcs-Szatmár-Bereg megye	vidéki térségben működő települési önkormányzat, kisebbségi önkormányzat, önkormányzati társulás, nonprofit szervezet, egyházi jogi személy, fentiek konzorciumai, az adott területre vonatkozóan megfelelő erőforrásokkal és ismeretekkel rendelkező intézmények	kül- és belföldi turisták, fejlesztéssel érintett területek lakossága. Helyi közösségek, helyi ökoturisztikai szolgáltatásokat nyújtó vállalkozások és más gazdasági szereplők, a tágabb térség lakossága, az érintett térségbe látogató turisták, kutatók, szakirányú felsőoktatásban résztvevő intézmények hallgatói	2014-2020	3000	GINOP 6. KEHOP 4. VP 4.	6. tematikus cél	A természet-védelmi helyzet javítása érdekében tett intézkedések által érintett élőhelyek kiterjedése (ha) Elégedettség a települési környezet minőségével (%)	nem

### 5.8.3 A környezeti értékelés releváns megállapításai

A várható közvetlen környezeti hatások az adott cél megvalósulása esetén nem jelentősek, jelentős környezeti terhelést okozó beavatkozások nem várhatóak. A területi cél a társadalmi és gazdasági tényezőkre hatva közvetett módon gyakorolhat csekély hatást a környezeti tényezőkre. Kedvező környezeti hatásként a *táji és települési környezet* szociális foglalkoztatási programok révén történő fejlesztését lehet megemlíteni. A kedvező hatások érdekében a fejlesztéseket a táji és települési környezetbe illeszkedő módon szükséges megvalósítani.

## 5.9 9. Prioritás: Külső perifériák felzárkóztatása

### 5.9.1 Célrendszer

#### Kapcsolódó EU tematikus célok és beruházási prioritások

8. tematikus cél: A fenntartható és minőségi foglalkoztatás, valamint a munkavállalói mobilitás ösztönzése a következők révén:

*b) a foglalkoztatásbarát növekedés elősegítése a saját belső potenciál kifejlesztése által, az adott területeket érintő területi stratégia részeként, beleértve a hanyatló ipari régiók átalakítását, valamint az egyes természeti és kulturális erőforrások fejlesztését, illetve az ezekhez való hozzáférhetőség javítását;*

9. tematikus cél: A társadalmi befogadás előmozdítása, a szegénység és mindenfajta diszkrimináció elleni küzdelem a következők révén:

*b) a városi és vidéki területeken élő, rászoruló közösségek fizikai rehabilitációjának, valamint gazdasági és társadalmi fellendülésének támogatása*

*c) a szociális vállalkozások támogatása*

*ii. a marginalizálódott közösségek – például a romák – társadalmi-gazdasági integrációja;*

*v. a foglalkoztatáshoz való hozzáférés megkönnyítése érdekében a társadalmi vállalkozói szellem, a társadalmi vállalkozásokba történő szakmai integráció és a szociális és szolidáris gazdaság előmozdítása*

*vi. közösségvezérelt helyi fejlesztési stratégiák*

#### Kapcsolódó megyei stratégiai cél

Élhető vidék és felzárkózó külső perifériák - a megye külső perifériáinak komplex felzárkóztatása és a vidéki térségek integrált fejlesztése

#### A prioritás specifikus céljai

- Szabolcs-Szatmár-Bereg megye külső perifériáinak társadalmi, gazdasági és területi leszakadásának megállítása és a külső perifériák felemelkedéséhez szükséges feltételek megteremtése
- A külső perifériák visszacsatolását segítő közlekedésfejlesztések megvalósítása
- A foglalkoztatottak számának növelése a külső perifériákon
- A külső perifériák társadalmi leszakadásának megállítása és a közösségi kohézió erősítése

#### A prioritás területi specifikuma

A prioritás területileg Szabolcs-Szatmár-Bereg megye határmenti területei, kiemelten a Szatmár-Beregi térség; a vásárosnaményi, fehérgyarmati, csengeri, mátészalkai járások.

## 5.9.2 A prioritás tervezett beavatkozási területei, intézkedései

### 1. intézkedés: Alternatív helyi gazdaságfejlesztés a Szatmár-beregi térségben

Az intézkedés célja a közösségvezérelt helyi fejlesztéseken keresztül a helyi gazdaság és településfejlesztés támogatása a külső perifériákon, a helyi közösségek együttműködésére és belső erőforrásaira épülő gazdaságfejlesztési kezdeményezések ösztönzése a foglalkoztatás bővítés érdekében.

Az intézkedés során megvalósuló tevékenység:

- Foglalkoztatást segítő programok indítása

### 2. intézkedés: A Szatmár-beregi kultúrtáj turisztikai célú fejlesztése

Az intézkedés célja, a turizmusfejlesztés a Szatmár-beregi térségben, amely a helyi gazdaságfejlesztés egyik alternatív, hatékony eszköze. A Szatmár-Beregi terület rendelkezik olyan turisztikai adottságokkal, amelyek unikális turisztikai terméké alakíthatóak.

Az intézkedés során megvalósuló tevékenység:

- Vonzerő és szolgáltatásfejlesztés

### 3. intézkedés: Elzárt térségek fizikai izolációjának oldása

Az intézkedés célja a külső perifériális térségekben a megfelelő közlekedési kapcsolat kiépítése a centrumokkal. A térség nagy részét elkerülik a jelentősebb közlekedési folyosók, illetve sok esetben a már meglévő közlekedési kapcsolatok minősége nem megfelelő. A közlekedési kapcsolatok hiánya, rossz minősége elsősorban az aprófalvas térségeket sújtja, amelyek a külső perifériákon koncentráltan vannak jelen. A külső perifériákon a mobilitás feltételek javítása két beavatkozási területen történik, egyrészt a közúti kapcsolatok fejlesztésén keresztül, másrészt a közösségi közlekedés fejlesztésével.

Az intézkedéshez kapcsolódó tevékenységek:

- Hiányzó, korszerűtlen közúti infrastrukturális szakaszok kiépítése
- Települések közötti kerékpáros közlekedés infrastrukturális elemeinek kiépítése
- Közúti közösségi közlekedési fejlesztések támogatása: a szolgáltatások minőségének és kiszámíthatóságának fejlesztése

### 4. intézkedés: Külső perifériák közösségeinek fejlesztése

Az intézkedés célja az egyének szintjén megvalósuló felzárkóztató, közösségfejlesztő programok megvalósítása, amelyek hozzájárulnak az inaktív lakosság gazdasági és társadalmi aktivitásának erősödéséhez.

Az intézkedéshez kapcsolódó tevékenységek:

- Lakosság identitástudatának erősítése
- Közösségfejlesztést és társadalmi befogadást erősítő térségi programok szervezése

## 5. intézkedés: Szociális gazdaság fejlesztése

A külső perifériákon a legerősebb a foglalkoztatók számának visszaesése és a munkanélküliség tartóssá válása. Szükséges olyan alternatív és innovatív foglalkoztatási formák keresése, amely a helyi munkaerőre és a helyi tudásra épít. Ezen a területen különösen fontos a közszféra munkaerő piaci szerepvállalása. A perifériák felzárkóztatásának legbiztosabb módja, ha a helyi adottságaik figyelembevételével, helyi erőforrások felhasználásával, gazdasági fejlődés indítható el. A külső perifériák felzárkóztatásának célja, hogy helyi stratégiák mentén, külső erőforrások bevonásával és a belső erőforrások feltárásával lehetőleg közösségi részvétellel zárkózzanak fel és újuljanak meg.

Az intézkedés során megvalósuló tevékenység:

- Innovatív szociális foglalkoztatási programok

## 6. intézkedés. Érintett térségek társadalmi izolációjának oldása

Az intézkedés célja a kihasználatlan társadalmi erőforrások bevonása érdekében a területi hátrányok csökkentése, a társadalmi összetartás erősítése, valamint a társadalomból való kiszorulás és a hátrányok továbbörökítésének elkerülése.

Az intézkedés során megvalósuló tevékenység:

- integrált programok megvalósítása
- humánerőforrás fejlesztését, a helyi közösség aktivizálását, a különféle nemzetiségek összefogását; a gazdasági aktivitás fokozását elősegítő programok
- megalapozó kutatások, tudományos elemzések készítése, kapcsolódó képzések kidolgozása és lebonyolítása

Intézkedés	Tevékenység	Tevékenység leírása	Kedvezményezettek
1. Alternatív helyi gazdaságfejlesztés a Szatmár-beregi térségben	1.1. Foglalkoztatást segítő, támogató programok indítása	<ul style="list-style-type: none"> <li>– foglalkoztatási stratégiák, illetve kapcsolódó tanulmányok kidolgozása,</li> <li>– tanácsadási, információnyújtási tevékenység,</li> <li>– helyi/térségi gazdaságfejlesztési tevékenységhez illeszkedő képzések lebonyolítása,</li> <li>– paktum inkubátor–szolgáltatásfejlesztés mikro-, kis- és középvállalkozások számára foglalkoztatás-ösztönző fejlesztések érdekében,</li> <li>– a munkavállalók mobilitását, illetve munkába való visszatérés segítése</li> </ul>	önkormányzatok, önkormányzati többségi tulajdonú vállalkozások, magánvállalkozások, civil szervezetek, Nemzeti Foglalkoztatási Szolgálat, képző intézmények
2. A Szatmár-beregi kultúrtáj turisztikai célú fejlesztése	2.1. Vonzerő és szolgáltatásfejlesztés	<ul style="list-style-type: none"> <li>– turisztikai szolgáltatások fejlesztése</li> <li>– helyi, térségi jelentőségű, turisztikai vonzerőt képező kulturális, épített, természeti örökség turisztikai hasznosítása</li> <li>– helyi termékek (pl. helyi kézműves termékek) térségi együttműködésben történő értékesítése, termék-szolgáltatás-fogyasztás összekapcsolása</li> </ul>	önkormányzatok, önkormányzati többségi tulajdonú vállalkozások, magánvállalkozások, civil szervezetek, egyházak
3. Elzárt térségek izolációjának oldása	3.1. Hiányzó, korszerűtlen közúti infrastrukturális szakaszok	<ul style="list-style-type: none"> <li>– kisebb településekről a munkaerőpiaci vonzasközpontok elérhetőségét szolgáló kisebb léptékű közlekedési fejlesztések, igény alapú közösségi</li> </ul>	önkormányzatok, önkormányzati többségi tulajdonú vállalkozások, magánvállalkozások,

Intézkedés	Tevékenység	Tevékenység leírása	Kedvezményezettek
	kiépítése	<ul style="list-style-type: none"> <li>közlekedésfejlesztések</li> <li>– alacsonyabb rendű utak felújítása, fejlesztése</li> </ul>	NIF Zrt, Magyar Közút Nonprofit Zrt, civil szervezetek
	3.2. Települések közötti kerékpáros közlekedés infrastrukturális elemeinek kiépítése	<ul style="list-style-type: none"> <li>– kerékpáros közlekedés feltételeinek javítása, helyi, helyközi, hivatásforgalmi kerékpárforgalmi létesítmények építése és felújítása</li> </ul>	önkormányzatok, önkormányzati többségi tulajdonú vállalkozások, magánvállalkozások, NIF Zrt, Magyar Közút Nonprofit Zrt, civil szervezetek
	3.3. Közúti közösségi közlekedési fejlesztések támogatása: a szolgáltatások minőségének és kiszámíthatóságának fejlesztése	<ul style="list-style-type: none"> <li>– közösségi közlekedéshez kapcsolódó beruházások (pl. buszfordulók, buszsávok és megállók kiépítése) megvalósítása,</li> <li>– járási, települési kapcsolatok javítását célzó, új közösségi közlekedési viszonylatok kialakítása</li> </ul>	önkormányzatok, önkormányzati többségi tulajdonú vállalkozások, magánvállalkozások, NIF Zrt, Magyar Közút Nonprofit Zrt, civil szervezetek
4. Külső perifériák közösségeinek fejlesztése	4.1. Lakosság identitástudatának erősítése	<ul style="list-style-type: none"> <li>– térségi szintű esélyteremtő programok (pl. ösztöndíjak, tehetségprogramok) támogatása</li> <li>– közösségi, térségi és települési helyi identitást erősítő marketingakciók, kulturális és környezeti fenntarthatóságot szolgáló programok, akciók, szemléletformálás támogatása</li> </ul>	önkormányzatok, önkormányzati társulások, önkormányzati szövetségek, önkormányzati közintézmények, képző intézmények, egyházak, civil szervezetek
	4.2. Közösségfejlesztést és társadalmi befogadást erősítő térségi programok szervezése	<ul style="list-style-type: none"> <li>– szociális városrehabilitációs programokhoz kapcsolódva a társadalmi hátrányok csökkentése közösségfejlesztési programokkal</li> <li>– civil szervezetek erősítése, az önkéntes programok megvalósításának támogatása</li> </ul>	önkormányzatok, önkormányzati társulások, önkormányzati szövetségek, önkormányzati közintézmények, egyházak, non-profit és civil szervezetek, egyházak
5. Szociális gazdaság fejlesztése	5.1. Innovatív szociális foglalkoztatási programok	<ul style="list-style-type: none"> <li>– helyi adottságokra épülő, a helyben megtermelhető vagy ingyenesen átvethető alapanyagok felhasználásával előállítható termékek feldolgozásának támogatása</li> <li>– az öngondoskodás folyamatának támogatása</li> </ul>	települési önkormányzatok és társulásai, önkormányzati szövetségek, nemzetiségi önkormányzatok, önkormányzati intézmények, költségvetési szervek, szociális szövetkezetek, gazdasági szervezetek, egyházi jogi személyek, civil szervezetek
		<ul style="list-style-type: none"> <li>– társadalmi célú gazdaság szereplői, köztük a társadalmi célú vállalkozások üzleti modelljének fejlesztése</li> </ul>	társadalmi célú vállalkozások és a társadalmi célú gazdaság egyéb szereplői
6. Érintett térségek társadalmi izolációjának oldása	6.1. Területi hátrányok felszámolását segítő közösségfejlesztő és esélyteremtő programok	<ul style="list-style-type: none"> <li>– integrált programok megvalósítása</li> <li>– humán erőforrás fejlesztését, a helyi közösség aktivizálását, a különféle nemzetiségek összefogását; a gazdasági aktivitás fokozását elősegítő tevékenységek</li> <li>– megalapozó kutatások, tudományos elemzések készítése, kapcsolódó képzések kidolgozása és lebonyolítása</li> </ul>	önkormányzatok (társulásai és szövetségeik is), nemzetiségi önkormányzatok, önkormányzati és állami intézmények, egyházi jogi személyek, civil szervezetek, szociális szövetkezetek, gazdasági szereplők

### 5.9.2.1 A beavatkozások finanszírozásának forrása

Intézkedés	Tevékenység	Finanszírozás forrása	Kapcsolódó programcsomag (megyei, járási, egyéb, ágazati, M.JV)	Becsült költségigény (millió Ft)
1. Alternatív helyi gazdaságfejlesztés a	1.1. Foglalkoztatást segítő, támogató programok indítása	TOP 6. Prioritás: Megyei és helyi emberi erőforrás fejlesztések, foglalkoztatás-ösztönzés és társadalmi együttműködés 1. Intézkedés: A helyi foglalkoztatási	megyei	2 000

Intézkedés	Tevékenység	Finanszírozás forrása	Kapcsolódó programcsomag (megyei, járási, egyéb, ágazati, MJV)	Becsült költségigény (millió Ft)
Szatmár-beregi térségben		szint javítása megyei és helyi foglalkoztatási paktumok támogatásával		
2.A Szatmár-beregi kultúrtáj turisztikai célú fejlesztése	2.1.Vonzó és szolgáltatásfejlesztés	TOP 1. Prioritás: Térségi gazdaságfejlesztés a foglalkoztatási helyzet javítása érdekében 2. Intézkedés: Foglalkoztatás-barát fejlesztések elsősorban a kis- és középvállalkozásoknál	megyei	5 000
		TOP 2. Prioritás: Vállalkozásbarát, népességmegtartó településfejlesztés 2. Intézkedés: Társadalmi és környezeti szempontból fenntartható turizmusfejlesztés	járási	500
3.Elzárt térségek izolációjának oldása	3.1.Hiányzó, korszerűtlen közúti infrastrukturális szakaszok kiépítése	TOP 1. Prioritás: Térségi gazdaságfejlesztés a foglalkoztatási helyzet javítása érdekében 3. Intézkedés: A munkaerő mobilitás ösztönzését szolgáló közlekedésfejlesztés	megyei	1 000
		TOP 3. Prioritás: Alacsony széndioxid kibocsátású gazdaságra való áttérés kiemelten a városi területeken 1. Intézkedés: Fenntartható települési közlekedésfejlesztés	járási	300
	3.2.Települések közötti kerékpáros közlekedés infrastrukturális elemeinek kiépítése	TOP 1. Prioritás: Térségi gazdaságfejlesztés a foglalkoztatási helyzet javítása érdekében 3. Intézkedés: A munkaerő mobilitás ösztönzését szolgáló közlekedésfejlesztés	megyei	500
		TOP 3. Prioritás: Alacsony széndioxid kibocsátású gazdaságra való áttérés kiemelten a városi területeken 1. Intézkedés: Fenntartható települési közlekedésfejlesztés	járási	300
	3.3.Közúti közösségi közlekedési fejlesztések támogatása: a szolgáltatások minőségének és kiszámíthatóságának fejlesztése	TOP 3. Prioritás: Alacsony széndioxid kibocsátású gazdaságra való áttérés kiemelten a városi területeken 1. Intézkedés: Fenntartható települési közlekedésfejlesztés	járási	300
4. Külső perifériák közösségeinek fejlesztése	4.1.Lakosság identitástudatának erősítése	TOP 6. Prioritás: Megyei és helyi emberi erőforrás fejlesztések, foglalkoztatás-ösztönzés és társadalmi együttműködés 4. Intézkedés: A helyi identitás és kohézió erősítése	megyei	100
	4.2.Közösségfejlesztést és társadalmi befogadást erősítő térségi programok szervezése	TOP 6. Prioritás: Megyei és helyi emberi erőforrás fejlesztések, foglalkoztatás-ösztönzés és társadalmi együttműködés 3. Intézkedés: A társadalmi együttműködés erősítését szolgáló helyi szintű komplex programok	megyei	100
		TOP 6. Prioritás: Megyei és helyi emberi erőforrás fejlesztések, foglalkoztatás-ösztönzés és társadalmi együttműködés 4. Intézkedés: A helyi identitás és kohézió erősítése	megyei	100
5.Szociális gazdaság fejlesztése	5.1.Innovatív szociális foglalkoztatási programok	GINOP 5. Prioritástengely: Foglalkoztatás és képzés	ágazati	10 000
		EFOP 1. Prioritástengely: Együttműködő társadalom	ágazati	10 000
6.Érintett térségek társadalmi izolációjának oldása	6.1.Területi hátrányok felszámolását segítő közösségfejlesztő és esélyteremtő programok	EFOP 1. Prioritástengely: Együttműködő társadalom	ágazati	10 000

## 5.9.2.2 A végrehajtás ütemezése, pénzügyi ütemezés

Intézkedés	Tevékenység	2014-2017	2018-2020
		(millió Ft)	
1. Alternatív helyi gazdaságfejlesztés a Szatmár-beregi térségben	1.1. Foglalkoztatást segítő, támogató programok indítása	1 000	1 000
2.A Szatmár-beregi kultúrtáj turisztikai célú fejlesztése	2.1.Vonzerő és szolgáltatásfejlesztés	3 000	2 500
3.Elzárt térségek izolációjának oldása	3.1.Hiányzó, korszerűtlen közúti infrastrukturális szakaszok kiépítése	650	650
	3.2.Települések közötti kerékpáros közlekedés infrastrukturális elemeinek kiépítése	400	400
	3.3.Közúti közösségi közlekedési fejlesztések támogatása: a szolgáltatások minőségének és kiszámíthatóságának fejlesztése	150	150
4. Külső perifériák közösségeinek fejlesztése	4.1.Lakosság identitástudatának erősítése	50	50
	4.2.Közösségfejlesztést és társadalmi befogadást erősítő térségi programok szervezése	100	100
5.Szociális gazdaság fejlesztése	5.1.Innovatív szociális foglalkoztatási programok	10 000	10 000
6.Érintett térségek társadalmi izolációjának oldása	6.1.Területi hátrányok felszámolását segítő közösségfejlesztő és esélyteremtő programok	5 000	5 000

## 5.9.2.3 Eredményesség vizsgálata

Az eredményesség mérését szolgáló indikátorok

Intézkedés	Tevékenység	Indikátorok	
		Output	Eredmény
1. Alternatív helyi gazdaságfejlesztés a Szatmár-beregi térségben	1.1.Foglalkoztatást segítő, támogató programok indítása	A támogatott foglalkoztatási programok száma (db)	Foglalkoztatottak (15-64 éves) számának növekedése (%)
2.A Szatmár-beregi kultúrtáj turisztikai célú fejlesztése	2.1.Vonzerő és szolgáltatásfejlesztés	A támogatott attrakciók száma (db)	Kereskedelmi szálláshelyeken eltöltött vendégéjszakák száma (külföldi + belföldi) (db)
3.Elzárt térségek izolációjának oldása	3.1.Hiányzó, korszerűtlen közúti infrastrukturális szakaszok kiépítése	Új vagy felújított közutak hossza (km)	Tömegközlekedéssel, kerékpárral közlekedők arányának növekedése (%)
	3.2.Települések közötti kerékpáros közlekedés infrastrukturális elemeinek kiépítése	Újonnan épített kerékpárutak hossza (km)	
	3.3.Közúti közösségi közlekedési fejlesztések támogatása: a szolgáltatások minőségének és kiszámíthatóságának fejlesztése	Új közösségi közlekedési kiegészítő létesítmények száma (db)	
4. Külső perifériák	4.1.Lakosság identitástudatának erősítése	A támogatott közösségi célú programok száma (db)	Közösségfejlesztés programokban résztvevők

Intézkedés	Tevékenység	Indikátorok	
		Output	Eredmény
közösségeinek fejlesztése	4.2.Közösségfejlesztést és társadalmi befogadást erősítő térségi programok szervezése	A támogatott civil szervezetek száma (db)	száma (fő)
5.Szociális gazdaság fejlesztése	5.1.Innovatív szociális foglalkoztatási programok	Támogatott szociális vállalatok száma (db)	A program elhagyásának időpontjában foglalkoztatásban – beleértve az önfoglalkoztatást – levő résztvevők száma (fő)
6.Érintett térségek társadalmi izolációjának oldása	6.1.Területi hátrányok felszámolását segítő közösségfejlesztő és esélyteremtő programok	Megvalósított integrált programok száma (db)	A programba bevontak száma (fő)

#### 5.9.2.4 Összefoglaló táblázat

Prioritás azonosítója, neve:		9.prioritás: Külső perifériák felzárkóztatása								
Sorszám	Intézkedés és Projektsomag megnevezése	Projektsomag területi specifikumai	Jellemző kedvezményezettek köre	Célcsoport megjelölése	Projektsomag ütemezése	Projektsomag költségigénye (millió Ft)	Finanszíró forrás	Kapcsolódó EU tematikus célkitűzés	Projektsomaghoz kapcsolódó eredmény és output indikátorok	Együttműködésben megvalósuló projektsomagok (igen/nem)
1. Alternatív helyi gazdaságfejlesztés a Szatmár-beregi térségben										
1.1.	Foglalkoztatást segítő, támogató programok indítása	Szatmár-Beregi térség	önkormányzatok, önkormányzati többségi tulajdonú vállalkozások, magánvállalkozások civil szervezetek	az adott térségbe visszatérni vagy ott letelepedni és munkát vállalni szándékozók, tartós munkanélküliséggel veszélyeztetettek, az alacsony képzettségűek, a roma származásúak, a megváltozott munkaképességűek, a nők, valamint a 40 év feletti korosztály és a pályakezdő fiatalok	2014-2020.	2 000	uniós (TOP 6.1.)	8. tematikus cél	A támogatott foglalkoztatási programok száma (db), Foglalkoztatottak (15-64 éves) számának növekedése (%)	igen
2.A Szatmár-beregi kultúrtáj turisztikai célú fejlesztése										
2.1.	Vonzerő és szolgáltatásfejlesztés	Szatmár-Beregi térség	önkormányzatok, önkormányzati többségi tulajdonú vállalkozások, magánvállalkozások civil szervezetek,	az érintett területek önkormányzatai, vállalkozásai, lakossága, kül- és belföldi turisták, civil szervezetek	2014-2020.	5 500	uniós (TOP 1.2, 2.2)	8. tematikus cél	A támogatott attrakciók száma (db), Kereskedelmi szálláshelyeken eltöltött vendégéjszakák	igen

Prioritás azonosítója, neve:		9.prioritás: Külső perifériák felzárkóztatása								
Sorszám	Intézkedés és Projektcsomag megnevezése	Projektcsomag területi specifikumai	Jellemző kedvezményezettek köre	Célcsoport megjelölése	Projektcsomag ütemezése	Projektcsomag költségigénye (millió Ft)	Finanszírozó forrás	Kapcsolódó EU tematikus célkitűzés	Projektcsomaghoz kapcsolódó eredmény és output indikátorok	Együttműködésben megvalósuló projektcsomagok (igen/nem)
			egyházak						száma (külföldi + belföldi) (db)	
3.Elzárt térségek izolációjának oldás										
3.1.	Hiányzó, korszerűtlen közúti infrastrukturális szakaszok kiépítése	Szatmár-Beregi térség	önkormányzatok, önkormányzati többségi tulajdonú vállalkozások, NIF Zrt, Magyar Közút Nonprofit Zrt, civil szervezetek	az érintett területek önkormányzatai, vállalkozásai és lakossága (közvetlen és közvetett módon egyaránt érintve).	2014-2020.	1 300	uniós (TOP 1.3, 3.1)	8.tematikus cél	Új vagy felújított közutak hossza (km), Tömegközlekedéssel, kerékpárral közlekedők arányának növekedése (%)	nem
3.2.	Települések közötti kerékpáros közlekedés infrastrukturális elemeinek kiépítése	Szatmár-Beregi térség	önkormányzatok, önkormányzati többségi tulajdonú vállalkozások, NIF Zrt, Magyar Közút Nonprofit Zrt, civil szervezetek	az érintett területek önkormányzatai, vállalkozásai és lakossága, ill. civil közösségei.	2014-2020.	800	uniós (TOP 1.3, 3.1)	8.tematikus cél	Újonnan épített kerékpárutak hossza (km), Tömegközlekedéssel, kerékpárral közlekedők arányának növekedése (%)	nem
3.3.	Közúti közösségi közlekedési fejlesztések támogatása: a szolgáltatások minőségének és kiszámíthatóságának fejlesztése	Szatmár-Beregi térség	önkormányzatok, önkormányzati többségi tulajdonú vállalkozások, NIF Zrt, Magyar Közút Nonprofit Zrt, civil szervezetek	az érintett területek önkormányzatai, vállalkozásai és lakossága, ill. civil közösségei.	2014-2020.	300	uniós (TOP 3.1)	8.tematikus cél	Új közösségi közlekedési kiegészítő létesítmények száma (db), Tömegközlekedéssel, kerékpárral közlekedők arányának növekedése (%)	nem
4. Külső perifériák közösségeinek fejlesztése										
4.1.	Lakosság identitástudatának erősítése	Szatmár-Beregi térség	önkormányzatok, önkormányzati társulások, önkormányzati szövetségek, önkormányzati közintézmények, képző intézmények, egyházak, civil szervezetek	az érintett település lakossága	2014-2020.	100	uniós (TOP 6.4)	9. tematikus cél	A támogatott közösségi célú programok száma (db), Közösségfejlesztés programokban résztvevők száma (fő)	igen

Prioritás azonosítója, neve:		9.prioritás: Külső perifériák felzárkóztatása								
Sorszám	Intézkedés és Projektcsomag megnevezése	Projektcsomag területi specifikumai	Jellemző kedvezményezettek köre	Célcsoport megjelölése	Projektcsomag ütemezése	Projektcsomag költségigénye (millió Ft)	Finanszírozó forrás	Kapcsolódó EU tematikus célkitűzés	Projektcsomaghoz kapcsolódó eredmény és output indikátorok	Együttműködésben megvalósuló projektcsomagok (igen/nem)
4.2.	Közösségfejlesztést és társadalmi befogadást erősítő térségi programok szervezése	Szatmár-Beregi térség	önkormányzatok, önkormányzati társulások, önkormányzati szövetségek, önkormányzati közintézmények, egyházak, non-profit és civil szervezetek, egyházak	az érintett település lakossága, civil szervezetek	2014-2020.	100	uniós (TOP 6.3, 6.4)	9. tematikus cél	A támogatott civil szervezetek száma (db), Közösségfejlesztés programokban résztvevők száma (fő)	igen
5.Szociális gazdaság fejlesztése										
5.1.	Innovatív szociális foglalkoztatási programok	Szatmár-Beregi térség	települési önkormányzatok és társulásaik, önkormányzati szövetségek, nemzetiségi önkormányzatok, önkormányzati intézmények, költségvetési szervek, szociális szövetkezetek, gazdasági szervezetek, egyházi jogi személyek, civil szervezetek, társadalmi célú vállalkozások és a társadalmi célú gazdaság egyéb szereplői	a munka világában nehezen elhelyezhető, leghátrányosabb helyzetű, elsősorban roma emberek, megváltozott munkaképességűek, GYES-ről, GYET-ről visszatérők	2014-2020.	20 000	uniós (GINOP 5, EFOP 1.)	9. tematikus cél	Támogatott szociális vállalatok száma (db), A program elhagyásának időpontjában foglalkoztatásban – beleértve az önfoglalkoztatást – levő résztvevők száma (fő)	igen
6.Érintett térségek társadalmi izolációjának oldása										
6.1.	Területi hátrányok felszámolását segítő közösségfejlesztő és esélyteremtő programok	Szatmár-Beregi térség	önkormányzatok (társulásaik és szövetségeik is), nemzetiségi önkormányzatok, önkormányzati és állami	a leghátrányosabb helyzetű járásokban és településeken élők, GYES-ről, GYET-ről visszatérők, és a velük foglalkozó	2014-2020.	10 000	uniós (EFOP 1.)	9. tematikus cél	Megvalósított integrált programok száma (db), A programba bevontak száma (fő)	igen

Prioritás azonosítója, neve:		9.prioritás: Külső perifériák felzárkóztatása								
Sorszám	Intézkedés és Projektcsomag megnevezése	Projektcsomag területi specifikumai	Jellemző kedvezményezettek köre	Célcsoport megjelölése	Projektcsomag ütemezése	Projektcsomag költségigénye (millió Ft)	Finanszírozó forrás	Kapcsolódó EU tematikus célkitűzés	Projektcsomaghoz kapcsolódó eredmény és output indikátorok	Együttműködésben megvalósuló projektcsomagok (igen/nem)
			intézmények, egyházi személyek, jogi civil szervezetek, szociális szövetkezetek, gazdasági szereplők	szervezetek, leszakadó településeken élők						

### 5.9.3 A környezeti értékelés releváns megállapításai

A külső perifériák felzárkóztatása területi cél megvalósulásával jelentős **környezeti** terhelést okozó beavatkozások nem várhatóak. A területi cél a társadalmi és gazdasági tényezőkre hatva közvetett módon gyakorolhat csekély hatást a környezeti tényezőkre. Kedvező környezeti hatásként a *táji és települési környezet* szociális foglalkoztatási programok révén történő fejlesztését lehet megemlíteni. A kedvező hatások érdekében a fejlesztéseket a táji és települési környezetbe illeszkedő módon szükséges megvalósítani.

## 5.10 10. prioritás: A leszakadó rétegek – ezen belül a romák – felzárkóztatása

### 5.10.1 Célrendszer

#### Kapcsolódó EU tematikus célok, beruházási prioritások

A prioritás az alábbi EU tematikus célokhoz és beruházási prioritásokhoz kapcsolódik:

8. tematikus cél: a fenntartható és minőségi foglalkoztatás, valamint a munkavállalói mobilitás ösztönzése

*8(d) a foglalkoztatási szolgálatok infrastruktúrájába történő beruházás*

*i. az álláskeresők és az inaktív személyek – többek között a tartós munkanélküliek és a munkaerőpiactól távol esők – foglalkoztatáshoz való hozzáférése, többek között a helyi foglalkoztatási kezdeményezések és a munkavállalói mobilitás ösztönzése révén is*

*ii. a fiatalok, különösen a nem foglalkoztatottak, oktatásban és képzésben nem részesülők, közöttük a társadalmi kirekesztés kockázatának kitett és a marginalizálódott közösségekből jövő fiatalok fenntartható munkaerő-piaci integrációja, többek között az ifjúsági garancia végrehajtása révén*

9. tematikus cél: a társadalmi befogadás előmozdítása, a szegénység és mindenfajta diszkrimináció elleni küzdelem a következők révén

*9(b) a városi és vidéki területeken élő, rászoruló közösségek fizikai rehabilitációjának, valamint gazdasági és társadalmi fellendülésének támogatása*

*9(c) a szociális vállalkozások támogatása*

*9(d) a közösségvezérelt helyi fejlesztési stratégiák keretében végzett beruházások;*

*i. az aktív befogadás, többek között az esélyegyenlőség és az aktív részvétel előmozdítása, valamint a foglalkoztathatóság javítása érdekében;*

*ii. a marginalizálódott közösségek – például a romák – társadalmi-gazdasági integrációja;*

*iii. a hátrányos megkülönböztetés valamennyi formája elleni küzdelem és az esélyegyenlőség előmozdítása;*

10. tematikus cél: az oktatásba, a készségekkel kapcsolatos képzésbe, szakképzésbe és az egész életen át tartó tanulásba történő beruházás oktatási és képzési infrastruktúrák kifejlesztésével

*i. a korai iskolaelhagyók számának csökkentése és a korai iskolaelhagyás megelőzése, valamint a minőségi oktatáshoz való egyenlő hozzáférés előmozdítása a koragyermekkori nevelésben, az alap- és középfokú oktatásban, ideértve az oktatásba való visszatérést ösztönző formális, informális és nem formális tanulási formákat is*

*ii. a felsőfokú vagy annak megfelelő szintű oktatás minőségének, hatékonyságának és hozzáférhetőségének javítása az oktatásban való részvétel növelése érdekében, különösen a hátrányos helyzetű csoportok számára*

*iii. az egész életen át tartó tanulás lehetőségeihez való egyenlő hozzáférés javítása minden korcsoport számára formális, informális és nem formális módon egyaránt, a munkavállalók ismereteinek, készségeinek és kompetenciáinak naprakésszé tétele, valamint a rugalmas tanulási formák előmozdítása, többek között a pályorientáció és a megszerzett kompetenciák elismerése révén*

#### Kapcsolódó megyei stratégiai cél

Élhető vidék és felzárkózó külső perifériák – a megye külső perifériáinak komplex felzárkóztatása és a vidéki térségek integrált fejlesztése

**A prioritás specifikus céljai**

- A hátrányos helyzetű rétegek foglalkoztatásának bővítése
- A hátrányos helyzetű csoportok lakhatási körülményeinek javítása
- A korai iskolaelhagyók arányának csökkentése a hátrányos helyzetű csoportokon belül
- A hátrányos helyzetű csoportok egészségi állapotának javítása

**A prioritás területi specifikuma**

A megye teljes területe, kiemelten a leghátrányosabb helyzetű térségek (Baktalórántháza, Csenger, Fehérgyarmat, Mátészalka, Nyírbátor és Vásárosnamény térsége).

**5.10.2 A prioritás tervezett beavatkozási területei, intézkedései**

A prioritás keretében a hátrányos helyzetű csoportok, közösségek körében kizárólag komplex programok megvalósítása indokolt, amelyek a specifikus helyi környezethez igazodva egyidejűleg kezelik a szegénység, a hátrányos helyzet valamennyi fontos összetevőjét. Ennek megfelelően a programok összetevői indikatív jelleggel határozhatóak meg, azonban ezen programok támogatása során megfelelő rugalmassággal szükséges eljárni. A komplex programok legfontosabb elemei- az intézkedések és tevékenységek - az alábbiak.

**1. intézkedés: Alternatív helyi foglalkoztatás erősítése**

Az érintett térségekben igen magas a munkanélküliség aránya, ezért lényeges elemként jelenik meg a térségekben a munkahelyteremtés, valamint az önellátás biztosítása. A hátrányos helyzet újratermelődésének, a további elszegényedésnek a megállítása érdekében a legfontosabb az érintett csoportok jövedelmi helyzetének javítása, elsősorban munkajövedelem biztosításán keresztül. Mivel azonban ezek a társadalmi csoportok a nyílt munkaerőpiacon nem versenyképesek, legtöbbjük munkatapasztalattal, megfelelő képzettséggel nem rendelkezik, ráadásul gyakran kell szembenéznük diszkriminációval, foglalkoztatási helyzetük javítása többlépcsős, hosszú folyamat, melynek kezdő fázisában mindenképpen speciális támogatott programok megvalósítására van szükség. Ezeknek a programoknak a megvalósítása a hagyományos munkaerő-piaci megoldásoktól teljesen eltérő megközelítést követelnek meg. A komplex programok keretében szükséges célzott, a sajátos igényekhez igazodó képzési-foglalkoztatási programok megvalósítása, a szociális gazdaság szerepének növelése, tudatosítás a diszkriminációmentesség biztosítása érdekében, egyénre szabott mentori támogatás biztosítása.

Az intézkedés során megvalósuló tevékenységek:

- Helyi termékek fejlesztésének előállításának és értékesítésének támogatása
- Munkába állást szolgáló szak- és átképzési programok támogatása

**2. intézkedés: Vidéki közösségek fejlesztése**

Az intézkedés lehetővé teszi a hátrányos helyzetű csoportok – kiemelten a romák – bekapcsolódását, részvételének erősítését a helyi közösség életébe, az esélyteremtő és közösségfejlesztő programokon keresztül előmozdítja a társadalomba való integrálódás folyamatát. Az intézkedés nagy hangsúlyt helyez a közösség fejlesztését, a helyi identitás erősítését szolgáló programokra, amelyek által az együttműködésre, önkéntességre és a karitatív tevékenységre való hajlandóság is növekszik helyi szinten.

Az intézkedés során megvalósuló tevékenységek:

- Lakosság identitástudatának erősítése
- Közösségfejlesztést és társadalmi befogadást erősítő térségi programok szervezése

### **3. intézkedés: A hátrányos helyzetű csoportok lakhatási feltételeinek javítása komplex önkormányzati kezdeményezésű programok keretében**

A hátrányos helyzetű csoportok számára az emberhez méltó lakáskörülmények biztosítása szinte megoldhatatlan feladat, a családok jelentős része vergődik a szegregálódó területeken lévő, teljesen elértéktelenedő ingatlanok fogságában. A lakáskörülmények javítása, a lakhatási költségek kezelhető szinten tartása éppen ezért fontos feladat, csakúgy, mint a szegregáció fokozatos megszüntetése. A lakáskörülmények javítása többlépcsőben megvalósítandó feladat, melynek során támaszkodni szükséges a meglévő ingatlanokra, és a célcsoport munkaerejére is – ezáltal is foglalkoztatási lehetőséget biztosítani számukra. Az intézkedés keretében a lakások kialakítása, valamint a meglévő ingatlanok helyi anyagokra és helyi munkaerőre támaszkodó energiahatékonysági fejlesztései támogathatóak.

Az intézkedés során megvalósuló tevékenységek:

- Leromlott városrészek szociális városrehabilitációja
- Érintett települések, településrészek szociális, oktatási és egészségügyi létesítményeinek infrastrukturális korszerűsítése, a szolgáltatások elérhetőségének javítása

### **4. intézkedés: A hátrányos helyzetű csoportok illetve térségek foglalkoztatási helyzetének javítása**

A 4. intézkedés az első intézkedéshez kapcsolódva fogalmaz meg ágazati finanszírozású foglalkoztatást javító tevékenységeket.

Az intézkedés során megvalósuló tevékenységek:

- A szociális gazdaság fejlesztése: helyi termékek előállítását, helyi szolgáltatások biztosító szociális foglalkoztatási kezdeményezések
- Speciális, támogatott foglalkoztatással összekapcsolt szak- és átképzési programok támogatása
- Speciális csoportok tagjainak munkaerő-piaci integrációját segítő mentori program megvalósításának támogatása

### **5. intézkedés: A hátrányos helyzetű csoportok lakhatási körülményeinek javítása**

Az 5. intézkedés a harmadik intézkedéshez kapcsolódva fogalmaz meg ágazati finanszírozású, a hátrányos helyzetű csoportokat érintő lakhatási körülményeket javító tevékenységeket.

Az intézkedés során megvalósuló tevékenységek:

- Szociális bérlakások kialakításának támogatása
- Támogatás hátrányos helyzetű családok lakásainak energiahatékonysági fejlesztésére

### **6. intézkedés: Célzott oktatási intézkedések hátrányos helyzetű csoportok számára**

A hátrányos helyzetből való kitörés egyik alapfeltétele a megfelelő képzettség megszerzése. Jelenleg ezen csoportokon belül magas a korai iskolaelhagyók aránya, jellemző a gyenge iskolai teljesítmény. Az életesélyek javítása érdekében versenyképes oktatási infrastruktúrára és a sajátos nevelési-oktatási

igényeket, családi körülményeket figyelembe vevő, az ezekből fakadó problémákat hatékonyan kezelni képes megoldásokra van szükség. Az intézkedés keretében a hátrányos helyzetű csoportok oktatását célzó komplex fejlesztési programok megvalósítására kerül sor.

Az intézkedés során megvalósuló tevékenységek:

- Speciális felzárkóztató és tehetséggondozó programok megvalósításának támogatása
- A hátrányos helyzetű térségek oktatási infrastruktúrájának fejlesztése

### 7. intézkedés: A hátrányos helyzetű csoportok, közösségek egészségi állapotának javítása

A hátrányos helyzet egyik következménye – és egyben újratermelődésének egyik fontos oka a rossz, és folyamatosan romló egészségi állapot a hátrányos helyzetű csoportok, közösségek körében. Az egészségügyi problémák akadályát jelentik a munkajövedelem szerzésének is, mindamelllett pedig rendkívül magas társadalmi költségekkel járnak. Az egészségügyi állapot fokozatos javításának egyik fontos feltétele a megfelelő minőségű egészségügyi infrastruktúra a hátrányos helyzetű közösségekben, a megfelelő tudatosság kialakítása az egészséggel kapcsolatban a célcsoportban, valamint a hatékony megelőzés. Az intézkedés keretében a hátrányos helyzetű csoportok sajátos helyzetét figyelembe vevő, a minőségi ellátást, egészségtudatosságot és megelőzést ösztönző programok megvalósítására kerül sor.

Az intézkedés során megvalósuló tevékenységek:

- Az egészségügyi infrastruktúra javítása az érintett közösségekben
- Helyi kapacitások (felkészített védőnők) biztosítása a hátrányos helyzetű csoportok körében megvalósuló folyamatos egészségnevelés érdekében
- Támogatás célzott szűrőprogramok és a megelőzést segítő tudatosító és életmód programok megvalósításához

### 8. intézkedés: Közösségfejlesztés

A 8. intézkedés a második intézkedéshez kapcsolódva fogalmaz meg ágazati finanszírozású közösségfejlesztő tevékenységeket.

Az intézkedés során megvalósuló tevékenységek:

- Területi hátrányok felszámolását segítő közösségfejlesztő és esélyteremtő programok

Intézkedés	Tevékenység	Tevékenység leírása	Kedvezményezettek
1. Alternatív helyi foglalkoztatás erősítése	1.1 Helyi termékek fejlesztésének, előállításának és értékesítésének támogatása	<ul style="list-style-type: none"> <li>- Helyi termékekhez, rövid ellátási láncokhoz kapcsolódó logisztikai fejlesztések (pl. raktár kapacitások bővítése, hűtőházak kialakítása, a helyi termékek számára piaci terület kialakítása és biztosítása stb.) eredményeként a mezőgazdasági termékek helyi piacokra való hatékony eljuttatása, a helyi termékek értékesítési csatornáinak infrastrukturális támogatása.</li> <li>- A helyi gazdaság- és termékfejlesztés mentorálása, folyamatsegítése, szakértői támogatása (jó gyakorlatok feltárása és disszeminációja, kísérleti fejlesztések előkészítése, kidolgozása, megvalósítása)</li> </ul>	önkormányzatok, civil szervezetek, egyházak

Intézkedés	Tevékenység	Tevékenység leírása	Kedvezményezettek
	1.2 Munkába állást szolgáló szak- és átképzési programok támogatása	– helyi/térségi gazdaságfejlesztési tevékenységhez illeszkedő képzések lebonyolítása	Nemzeti Foglalkoztatási Szolgálat, képző intézmények
2. Vidéki közösségek fejlesztése	2.1 Lakosság identitástudatának erősítése	– A közösségi, térségi és települési helyi identitást erősítő marketing akciók és a kulturális és környezeti örökség megőrzése, a kulturális és környezeti fenntarthatóságot szolgáló programok, akciók, szemléletformálás, fejlesztések végrehajtása.	önkormányzatok, civil szervezetek, egyházak
	2.2 Közösségfejlesztést és társadalmi befogadást erősítő térségi programok szervezése	– A közösségi és egyéni szintű társadalmi integráció feltételeinek a megteremtése keretében olyan együttműködést célzó programok, tevékenységek valósíthatóak meg, amelyek: <ul style="list-style-type: none"> <li>- kiegészítik az alapellátásban biztosított szolgáltatásokat,</li> <li>- az oktatási hátrányok leküzdése terén a hátrányos helyzetű családokból származó gyermekeket célzó formális oktatáson kívüli fejlesztő és oktatási programok: tanoda, játszóház, fejlesztő programok, szabadidős programok stb.</li> <li>- a kiegyensúlyozott életvezetés, az egészségügyi megelőzés érdekében egészségügyi, mentálhigiénés programok,</li> <li>- valamint a közbiztonság javítása a leszakadással fenyegetett városrészekben és a városi külterületeken élők tekintetében.</li> </ul>	önkormányzatok, civil szervezetek, egyházak, képző intézmények
3. A hátrányos helyzetű csoportok lakhatási feltételeinek javítása komplex önkormányzati kezdeményezésű programok keretében	3.1 Leromlott városrészek szociális városrehabilitációja	– A tevékenység egyrészt a társadalmi hátrányok kompenzálását célzó szociális, oktatási, foglalkoztatási, egészségügyi, közösségfejlesztési és közbiztonsági programokat foglalja magában, másrészt az érintett városrészek meglévő funkcióinak bővítése, fejlesztése, új gazdasági, szociális, közösségi és közterületi funkciók kialakítása is megvalósításra kerül.	önkormányzatok, egyházak, civil szervezetek
	3.2 Érintett települések, településrészek szociális, oktatási és egészségügyi létesítményeinek korszerűsítése, a településrészek infrastrukturális szolgáltatások elérhetőségének javítása	– helyi önkormányzatok egyes főbb alapellátási szolgáltatásainak helyet adó épületeinek korszerűsítése, felújítása, átalakítása, illetve indokolt esetben új létesítése, valamint a szolgáltatások színvonalának és a munkafeltételek minőségének javítása korszerű infrastruktúra-fejlesztéssel és eszközbeszerzéssel, figyelembe véve a környezettudatos gondolkodásmódot, a környezetbarát technológiák és anyagok alkalmazását <ul style="list-style-type: none"> <li>– családokról, gyerekekről, fogyatékosokról, az időskorúakról, szenvedélybetegekről, és hajléktalan emberekről gondoskodó szociális alapellátás infrastrukturális feltételeinek fejlesztése, a beavatkozások a szociális területen a személyes gondoskodást nyújtó alapszolgáltatásokat (mint pl. az étkeztetés, házi segítségnyújtás, jelzőrendszeres házi segítségnyújtás) is érintik</li> <li>– önkormányzati intézmények akadálymentesítése és családbarát funkciók elhelyezése, kialakítása</li> </ul>	önkormányzatok, egyházak, civil szervezetek
4. A hátrányos helyzetű csoportok illetve térségek foglalkoztatási helyzetének javítása	4.1 A szociális gazdaság fejlesztése: helyi termékek előállítását, helyi szolgáltatásokat biztosító szociális foglalkoztatási kezdeményezések	– A munkalehetőséget teremtő, a helyi adottságokra épülő, a helyben megtermelhető, vagy ingyenesen átvehető (pl. más vállalkozások mellékterméke, másodnyersanyag) alapanyagok felhasználásával előállítható termékek feldolgozását támogató programok, amelyek segítik a termelési láncba való bekapcsolódást. A hátrányenyhítést segíti a	önkormányzatok, civil szervezetek, egyházak

Intézkedés	Tevékenység	Tevékenység leírása	Kedvezményezettek
		társadalmi gazdaság fejlesztésén keresztül a helyi adottságokra épülő újszerű modellek bevezetése és innovatív megoldások kialakítása.	
	4.2 Speciális, támogatott foglalkoztatással összekapcsolt szak- és átképzési programok támogatása	– A munkaerő-piacról kiszorult hátrányos helyzetű emberek – különösen a romák- foglalkoztatásba ágyazott képzése, a támogatott tanulási lehetőségekhez való hozzáférés biztosítása, a helyi igényekhez illeszkedő, a foglalkoztathatóság javítását megalapozó kompetenciák fejlesztésére irányuló tanulási programok megvalósítása.	önkormányzatok, civil szervezetek, egyházak, oktatási/képzési intézmények
	4.3 Speciális csoportok tagjainak munkaerő-piaci integrációját segítő mentori program megvalósításának támogatása	– A munka világából kiszorult speciális csoportok, halmozottan hátrányos helyzetű emberek esetében többirányú összehangolt beavatkozás a nyílt munkaerő-piacra átvezető aktív munkaerő-piaci programokba történő belépésre való felkészítés során: a mentori program keretében egyénre szabott segítségnyújtás, tanácsadás, a kulturális és társadalmi tőke növelése, önszorgító képesség erősítése, munkatapasztalat szerzése önkéntes munkán keresztül.	önkormányzatok
5. A hátrányos helyzetű csoportok lakhatási körülményeinek javítása	5.1 Szociális bérlakások kialakításának támogatása	– A hátrányos helyzetűek fenntartható lakhatását támogató infrastrukturális beruházások támogatása, a telepszerű lakhatási körülmények között élő marginalizált csoportok mobilizációjának és lakhatási körülményeinek javítása. Elsősorban meglévő épületek korszerűsítése, funkcióváltása, szociális bérlakások kialakítása.	önkormányzatok
	5.2 Támogatás hátrányos helyzetű családok lakásainak energiahatékonysági fejlesztésére		
6. Célzott oktatási intézkedések hátrányos helyzetű csoportok számára	6.1 Speciális felzárkóztató és tehetséggondozó programok megvalósításának támogatása	– A korai iskolaelhagyás visszaszorítása érdekében történő kompetencia- és személyiségfejlesztő, tehetség gondozó, készségfejlesztő, a kulturális intézményekben lévő tudásvagyon megismerését elősegítő, a kreatív iparokat, a pályaaorientációt támogató tanulási programok, foglalkozások kialakítása, valamint a kapcsolódó szolgáltatások fejlesztése. – A hátrányos és halmozottan hátrányos helyzetű tanulók felzárkózási esélyeinek növelése egyénre szabott fejlesztése, képességeik kibontakoztatása (tanodák, illetve tanoda-típusú fejlesztések) révén. A gyermekek támogatása a középfokú iskolába történő továbbtanulásuk és középfokú tanulmányuk elvégzése érdekében.	kulturális és egyéb intézmények és azok fenntartói, önkormányzatok, civil szervezetek, sportegyesületek, alapítványok, egyházi jogi személyek, köznevelési intézmények és azok fenntartói
	6.2 A hátrányos helyzetű térségek oktatási infrastruktúrájának fejlesztése	– A köznevelési intézmények infrastrukturális fejlesztése (a szükségletek függvényében az intézményi kapacitások fejlesztése), eszközökkel való felszerelése, a minőségi oktatáshoz, neveléshez és képzéshez való hozzáférés biztosítása érdekében az alap infrastrukturális feltételeken túlmutató minőségi oktatási környezet kialakítása, különösen a természettudományi ismeretek oktatási színvonalának emelése érdekében. Az egészséges életmódra nevelést szolgálva, a minőségi oktatás fontos elemeként, a szükséges tornatermi létesítmények infrastrukturális fejlesztése.	köznevelési intézmények és fenntartók, civil szervezetek, alapítványok, egyházak
7. A hátrányos helyzetű csoportok, közösségek egészségi állapotának javítása	7.1 Az egészségügyi infrastruktúra javítása az érintett közösségekben	– Az egészségügyi rendszer infrastrukturális fejlesztése kiterjed a hozzáférésebeli különbségeinek mérséklésére, az ellátási minőség növelésére és a betegleghalátszám emelésére, valamint a prevenció súlyának növelésére, az egészségkultúra kedvező irányú változtatására, az egyéni felelősség társadalmi elfogadottságának megteremtésére, továbbá a fekvőbeteg ellátást kiváltó szolgáltatások fejlesztésére, az otthoni szakápolási szolgálat megerősítésére, valamint mozgó szakorvosi	közfinanszírozott egészségügyi, szociális és gyermekjóléti, gyermekvédelmi szolgáltatók, közhasznú, illetve civil szervezetek, önkormányzati és állami tulajdonú szervezetek és intézmények

Intézkedés	Tevékenység	Tevékenység leírása	Kedvezményezettek
		szolgáltatások kialakítására és a jelenleg meglévő szolgáltatások (tartós ápolási intézményrendszerek) fejlesztésére. Magában foglalja a járóbeteg-szakellátási intézmények fejlesztését, a lelki egészség fejlesztés infrastruktúrájának korszerűsítését, a pszichiátriai gondozók, a közösségi hálózat és a gondozóintézet infrastruktúrájának fejlesztését, a hiányzó gyermek és ifjúsági egészségügyi szakellátó központok kialakítását.	
	7.2 Helyi kapacitások (felkészített védőnők) biztosítása a hátrányos helyzetű csoportok körében megvalósuló folyamatos egészségnevelés érdekében	– A védőnői hálózat kiterjesztése, védőnők célzott felkészítése a hátrányos helyzetű csoportok speciális problémáinak kezelésére.	közffinanszírozott egészségügyi, szociális és gyermekjóléti, gyermekvédelmi szolgáltatók, közhasznú, illetve civil szervezetek, önkormányzati és állami tulajdonú szervezetek és intézmények
	7.3 Támogatás célzott szűrőprogramok és a megelőzést segítő tudatosító és életmód programok megvalósításához	– Az egészségtudatosságot erősítő programok és szolgáltatások fejlesztése keretében nélkülözhetetlen az egészségkultúra fejlesztése. A hatékony egészségkommunikáció kialakítása; egészségfejlesztési, betegség- és sérülés-megelőzési programok elterjesztése; az „egészséges választás” előmozdító népegészségügyi kommunikációs tartalmak és kapcsolódó központi, helyi események támogatása; a szerhasználat megelőzése és visszaszorítása érdekében szemléletformáló programok megvalósítása. – A célzott lakossági szűrések elterjesztése, hatékonyságának javítása és korszerűsítése magában foglalja a szűrési megjelenést maximalizáló lépéseket, a szűrővizsgálat lebonyolítását, és szükség esetén a szakellátáshoz való eljuttatást. Fontos a lakossági szinten bizonyítottan hatékony, új szervezett szűrések adaptálása, pilot szűrővizsgálatok indítása, szűrés korszerűsítése.	önkormányzatok, civil szervezetek, egyházak, egészségügyi szolgáltatók
8. Közösségfejlesztés	8.1 Területi hátrányok felszámolását segítő közösségfejlesztő és esélyteremtő programok	– A hátrányos helyzetű csoportok, romák aktív társadalmi szerepvállalásának erősítése, a roma nők civil szerveződéseinek támogatása, a kulturális identitás megőrzése, az interkulturális párbeszéd, a romák társadalmi és kulturális együttműködése érdekében interaktív kultúráközvetítő, az esélyteremtés és a társadalmi integráció elősegítéséhez szükséges előítélek csökkentése, kapcsolódó programok szervezése.	önkormányzatok, civil szervezetek, egyházak

## 5.10.2.1 A beavatkozások finanszírozásának forrása

Intézkedés	Tevékenység	Finanszírozás forrása	Kapcsolódó programcsomag (megyei, járási, MJV)	Becsült költségigény (millió Ft)
1. Alternatív helyi foglalkoztatás erősítése	1.1 Helyi termékek fejlesztésének, előállításának és értékesítésének támogatása	TOP 1. Prioritás: Térségi gazdaságfejlesztés a foglalkoztatási helyzet javítása érdekében, 1. Intézkedés: Foglalkoztatás-bővítést szolgáló önkormányzati gazdaságfejlesztési akciók	megyei	1000
		TOP 6. Prioritás: Megyei és helyi emberi erőforrás fejlesztések, foglalkoztatás-ösztönzés és társadalmi együttműködés, 2. Intézkedés: A térségi gazdaságfejlesztéshez kapcsolódó kiegészítő ESZA tevékenységek		500
	1.2 Munkába állást szolgáló szak- és átképzési programok támogatása	TOP 6. Prioritás: Megyei és helyi emberi erőforrás fejlesztések, foglalkoztatás-ösztönzés és társadalmi együttműködés, 1. Intézkedés: A helyi foglalkoztatási szint javítása megyei és helyi foglalkoztatási paktumok támogatásával	megyei	600
2. Vidéki közösségek fejlesztése	2.1 Lakosság identitástudatának erősítése	TOP 6. Prioritás: Megyei és helyi emberi erőforrás fejlesztések, foglalkoztatás-ösztönzés és társadalmi együttműködés, 4. Intézkedés: A helyi identitás és kohézió erősítése	járás	200
	2.2 Közösségfejlesztést és társadalmi befogadást erősítő térségi programok szervezése	TOP 6. Prioritás: Megyei és helyi emberi erőforrás fejlesztések, foglalkoztatás-ösztönzés és társadalmi együttműködés, 3. Intézkedés: A társadalmi együttműködés erősítését szolgáló helyi szintű komplex programok	járás	200
		TOP 6. Prioritás: Megyei és helyi emberi erőforrás fejlesztések, foglalkoztatás-ösztönzés és társadalmi együttműködés, 4. Intézkedés: A helyi identitás és kohézió erősítése		300
3. A hátrányos helyzetű csoportok lakhatási feltételeinek javítása komplex önkormányzati kezdeményezésű programok keretében	3.1 Leromlott városrészek szociális városrehabilitációja	TOP 4. Prioritás: A helyi közösségi szolgáltatások fejlesztése és a társadalmi együttműködés erősítése, 4. intézkedés: Leromlott városi területek rehabilitációja	járás	700
	3.2 Érintett települések, településrészek szociális, oktatási és egészségügyi létesítményeinek infrastrukturális korszerűsítése, a szolgáltatások elérhetőségének javítása	TOP 4. Prioritás: A helyi közösségi szolgáltatások fejlesztése és a társadalmi együttműködés erősítése, 1. intézkedés: Egészségügyi alapellátás infrastrukturális fejlesztése	járás	300
		TOP 4. Prioritás: A helyi közösségi szolgáltatások fejlesztése és a társadalmi együttműködés erősítése, 2. intézkedés: A szociális alapszolgáltatások infrastruktúrájának bővítése, fejlesztése		300
		TOP 4. Prioritás: A helyi közösségi szolgáltatások fejlesztése és a társadalmi együttműködés erősítése, 3. intézkedés: A meglévő, önkormányzati feladatellátást szolgáló intézmények akadálymentesítése, családbarát funkciók kialakítása		100

4. A hátrányos helyzetű csoportok illetve térségek foglalkoztatási helyzetének javítása	4.1 A szociális gazdaság fejlesztése: helyi termékek előállítását, helyi szolgáltatásokat biztosító szociális foglalkoztatási kezdeményezések	EFOP 1. Prioritás: Együttműködő társadalom	ágazati	1000
	4.2 Speciális, támogatott foglalkoztatással összekapcsolt szak- és átképzési programok támogatása	EFOP 1. Prioritás: Együttműködő társadalom	ágazati	500
	4.3 Speciális csoportok tagjainak munkaerő-piaci integrációját segítő mentori program megvalósításának támogatása	EFOP 1. Prioritás: Együttműködő társadalom	ágazati	300
5. A hátrányos helyzetű csoportok lakhatási körülményeinek javítása	5.1 Szociális bérlakások kialakításának támogatása	EFOP 2. Prioritás: Infrastrukturális beruházások a társadalmi együttműködés erősítése érdekében	ágazati	1000
	5.2 Támogatás hátrányos helyzetű családok lakásainak energiahatékonysági fejlesztésére	EFOP 2. Prioritás: Infrastrukturális beruházások a társadalmi együttműködés erősítése érdekében	ágazati	1000
6. Célzott oktatási intézkedések hátrányos helyzetű csoportok számára	6.1 Speciális felzárkóztató és tehetséggondozó programok megvalósításának támogatása	EFOP 3. Prioritás: Gyarapodó tudástőke	ágazati	400
	6.2 A hátrányos helyzetű térségek oktatási infrastruktúrájának fejlesztése	EFOP 4. Prioritás: Infrastrukturális beruházások a gyarapodó tudástőke érdekében	ágazati	500
7. A hátrányos helyzetű csoportok, közösségek egészségi állapotának javítása	7.1 Az egészségügyi infrastruktúra javítása az érintett közösségekben	EFOP 2. Prioritás: Infrastrukturális beruházások a társadalmi együttműködés erősítése érdekében	ágazati	2000
	7.2 Helyi kapacitások (felkészített védőnők) biztosítása a hátrányos helyzetű csoportok körében megvalósuló folyamatos egészségnevelés érdekében	EFOP 2. Prioritás: Infrastrukturális beruházások a társadalmi együttműködés erősítése érdekében	ágazati	500
	7.3 Támogatás célzott szűrőprogramok és a megelőzést segítő tudatosító és életmód programok megvalósításához	EFOP 1. Prioritás: Együttműködő társadalom	ágazati	300
8. Közösségfejlesztés	8.1 Területi hátrányok felszámolását segítő közösségfejlesztő és esélyteremtő programok	EFOP 1. Prioritás: Együttműködő társadalom	ágazati	300

#### 5.10.2.2 A végrehajtás ütemezése, pénzügyi ütemezés

Intézkedés	Tevékenység	2014-2017	2018-2020
		(millió Ft)	
1. Alternatív helyi foglalkoztatás erősítése	1.1 Helyi termékek fejlesztésének, előállításának és értékesítésének támogatása	1000	500
	1.2 Munkába állást szolgáló szak- és átképzési programok támogatása	300	300

Intézkedés	Tevékenység	2014-2017	2018-2020
		(millió Ft)	
2. Vidéki közösségek fejlesztése	2.1 Lakosság identitástudatának erősítése	100	100
	2.2 Közösségfejlesztést és társadalmi befogadást erősítő térségi programok szervezése	300	200
3. A hátrányos helyzetű csoportok lakhatási feltételeinek javítása komplex önkormányzati kezdeményezésű programok keretében	3.1 Leromlott városrészek szociális városrehabilitációja	400	300
	3.2 Érintett települések, településrészek szociális, oktatási és egészségügyi létesítményeinek infrastrukturális korszerűsítése, a szolgáltatások elérhetőségének javítása	400	300
4. A hátrányos helyzetű csoportok illetve térségek foglalkoztatási helyzetének javítása	4.1 A szociális gazdaság fejlesztése: helyi termékek előállítását, helyi szolgáltatásokat biztosító szociális foglalkoztatási kezdeményezések	600	400
	4.2 Speciális, támogatott foglalkoztatással összekapcsolt szak- és átképzési programok támogatása	300	200
	4.3 Speciális csoportok tagjainak munkaerő-piaci integrációját segítő mentori program megvalósításának támogatása	200	100
5. A hátrányos helyzetű csoportok lakhatási körülményeinek javítása	5.1 Szociális bérlakások kialakításának támogatása	600	400
	5.2 Támogatás hátrányos helyzetű családok lakásainak energiahatékonysági fejlesztésére	600	400
6. Célzott oktatási intézkedések hátrányos helyzetű csoportok számára	6.1 Speciális felzárkóztató és tehetséggondozó programok megvalósításának támogatása	200	200
	6.2 A hátrányos helyzetű térségek oktatási infrastruktúrájának fejlesztése	300	200
7. A hátrányos helyzetű csoportok, közösségek egészségi állapotának javítása	7.1 Az egészségügyi infrastruktúra javítása az érintett közösségekben	1500	500
	7.2 Helyi kapacitások (felkészített védőnők) biztosítása a hátrányos helyzetű csoportok körében megvalósuló folyamatos egészségnevelés érdekében	300	200
	7.3 Támogatás célzott szűrőprogramok és a megelőzést segítő tudatosító és életmód programok megvalósításához	200	100
8. Közösségfejlesztés	8.1 Területi hátrányok felszámolását segítő közösségfejlesztő és esélyteremtő programok	200	100

### 5.10.2.3 Eredményesség vizsgálata

Az eredményesség mérését szolgáló indikátorok

Intézkedés	Tevékenység	Indikátorok	
		Output	Eredmény
1. Alternatív helyi	1.1 Helyi termékek fejlesztésének,	Támogatott helyi termékek száma (db)	Programból való kilépéskor foglalkoztatott

Intézkedés	Tevékenység	Indikátorok	
		Output	Eredmény
foglalkoztatás erősítése	előállításának és értékesítésének támogatása		résztevők (fő)
	1.2 Munkába állást szolgáló szak- és átképzési programok támogatása	A szak- és átképzési programokban résztvevők száma (fő)	
2. Vidéki közösségek fejlesztése	2.1 Lakosság identitástudatának erősítése	A helyi identitástudatot formáló akciók, programok száma (db)	Közösségfejlesztő programokban résztvevők száma (fő)
	2.2 Közösségfejlesztést és társadalmi befogadást erősítő térségi programok szervezése	A közösségfejlesztést és társadalmi befogadást erősítő programok száma (db)	
3. A hátrányos helyzetű csoportok lakhatási feltételeinek javítása komplex önkormányzati kezdeményezésű programok keretében	3.1 Leromlott városrészek szociális városrehabilitációja	Támogatott városrészek száma (db)	Jobb életkörülmények között élő háztartások száma (db)
	3.2 Érintett települések, településrészek szociális, oktatási és egészségügyi létesítményeinek infrastrukturális korszerűsítése, a szolgáltatások elérhetőségének javítása	A korszerűsített/hozzáférhető tett intézmények száma (db)	
4. A hátrányos helyzetű csoportok illetve térségek foglalkoztatási helyzetének javítása	4.1 A szociális gazdaság fejlesztése: helyi termékek előállítását, helyi szolgáltatásokat biztosító szociális foglalkoztatási kezdeményezések	Támogatott szociális vállalatok száma (db)	Programból való kilépéskor foglalkoztatott résztvevők (fő)
	4.2 Speciális, támogatott foglalkoztatással összekapcsolt szak- és átképzési programok támogatása	A szak- és átképzési programokban résztvevők száma (fő)	
	4.3 Speciális csoportok tagjainak munkaerőpiaci integrációját segítő mentori program megvalósításának támogatása	A mentori támogatással érintett családok száma (db)	
5. A hátrányos helyzetű csoportok lakhatási körülményeinek javítása	5.1 Szociális bérlakások kialakításának támogatása	Új szociális bérlakások (m <sup>2</sup> )	Jobb lakhatási körülmények között élő háztartások száma (db)
	5.2 Támogatás hátrányos helyzetű családok lakásainak energiahatékonysági fejlesztésére	Felújított lakások száma (db)	
6. Célzott oktatási intézkedések hátrányos helyzetű csoportok számára	6.1 Speciális felzárkóztató és tehetséggondozó programok megvalósításának támogatása	Programokba bevont hátrányos helyzetű tanulók száma (roma tanulók) (db)	A korai iskolaelhagyók száma az érintett településeken (fő)
	6.2 A hátrányos helyzetű térségek oktatási infrastruktúrájának fejlesztése	Felújított vagy új oktatási infrastruktúra (m <sup>2</sup> )	
7. A hátrányos helyzetű csoportok, közösségek egészségi állapotának javítása	7.1 Az egészségügyi infrastruktúra javítása az érintett közösségekben	Támogatott egészségügyi infrastruktúra kapacitás (fő)	A programokkal, szolgáltatásokkal elért hátrányos helyzetű emberek száma (fő)
	7.2 Helyi kapacitások (felkészített védőnők) biztosítása a hátrányos helyzetű csoportok körében megvalósuló folyamatos egészségnevelés érdekében	Támogatott helyi kapacitás (fő)	

Intézkedés	Tevékenység	Indikátorok	
		Output	Eredmény
	7.3 Támogatás célzott szűrőprogramok és a megelőzést segítő tudatosító és életmód programok megvalósításához	Támogatott programok száma (db)	
8. Közösségfejlesztés	8.1 Területi hátrányok felszámolását segítő közösségfejlesztő és esélyteremtő programok	Közösségfejlesztő, esélyteremtő programok száma (db)	Közösségfejlesztő, esélyteremtő programokban résztvevők száma (fő)

#### 5.10.2.4 Összefoglaló táblázat

Prioritás azonosítója, neve:		10. A leszakadó rétegek – ezen belül a romák – felzárkóztatása								
Sorszám	Intézkedés és Projektcsomag megnevezése	Projektcsomag területi specifikumai	Jellemző kedvezményezettek köre	Célcsoport megjelölése	Projektcsomag ütemezése	Projektcsomag költségigénye (millió Ft)	Finanszírozó forrás	Kapcsolódó EU tematikus célkitűzés	Projektcsomaghoz kapcsolódó eredmény és output indikátorok	Együttműködésben megvalósuló projektcsomagok (igen/nem)
1. Alternatív helyi foglalkoztatás erősítése										
1.1.	Helyi termékek fejlesztésének, előállításának és értékesítésének támogatása	Leghátrányosabb helyzetű települések	önkormányzatok, civil szervezetek, egyházak	az érintett területek önkormányzatai, vállalkozásai és lakossága	2015-2020	1500	TOP 1.1 TOP 6.2	8. tematikus célkitűzés	Támogatott helyi termékek száma (db) Programból való kilépéskor foglalkoztatott résztvevők (fő)	igen
1.2.	Munkába állást szolgáló szak- és átképzési programok támogatása	Leghátrányosabb helyzetű települések	Nemzeti Foglalkoztatási Szolgálat, képző intézmények	a munka világában nehezen elhelyezhető, leghátrányosabb helyzetű, elsősorban roma emberek	2015-2019	600	TOP 6.1	8. tematikus célkitűzés	A szak- és átképzési programokban résztvevők száma (fő) Programból való kilépéskor foglalkoztatott résztvevők (fő)	igen
2. Vidéki közösségek fejlesztése										
2.1.	Lakosság identitástudatának erősítése	Leghátrányosabb helyzetű települések	önkormányzatok, civil szervezetek, egyházak	a szegregátumban élő, elsősorban roma lakosság	2015-2019	200	TOP 6.4	9. tematikus célkitűzés	A helyi identitástudatot formáló akciók, programok száma (db) Közösségfejlesztő programokban résztvevők száma (fő)	igen
2.2.	Közösségfejlesztés és társadalmi befogadást erősítő térségi programok szervezése	Leghátrányosabb helyzetű települések	önkormányzatok, civil szervezetek, egyházak, képző intézmények	a szegregátumban élő, elsősorban roma lakosság	2015-2019	500	TOP 6.3 TOP 6.4	9. tematikus célkitűzés	A közösségfejlesztést és társadalmi befogadást erősítő programok száma (db) Közösségfejlesztő programokban résztvevők száma (fő)	igen

Prioritás azonosítója, neve:		10. A leszakadó rétegek – ezen belül a romák – felzárkóztatása								
Sorszám	Intézkedés és Projektsomag megnevezése	Projektsomag területi specifikumai	Jellemző kedvezményezettek köre	Célcsoport megjelölése	Projektsomag ütemezése	Projektsomag költségigénye (millió Ft)	Finanszírozó forrás	Kapcsolódó EU tematikus célkitűzés	Projektsomaghoz kapcsolódó eredmény és output indikátorok	Együttműködésben megvalósuló projektsomagok (igen/nem)
3. A hátrányos helyzetű csoportok lakhatási feltételeinek javítása komplex önkormányzati kezdeményezésű programok keretében										
3.1.	Leromlott városrészek szociális városrehabilitációja	Leghátrányosabb helyzetű települések városrészei	önkormányzatok, egyházak, civil szervezetek	a szegregátumban élő, elsősorban roma lakosság	2015-2020	700	TOP 4.4	9. tematikus célkitűzés	Támogatott városrészek száma (db) Jobb életkörülmények között élő háztartások száma (db)	igen
3.2.	Érintett települések, településrészek szociális, oktatási és egészségügyi létesítményeinek infrastrukturális korszerűsítése, a szolgáltatások elérhetőségének javítása	Leghátrányosabb helyzetű települések	önkormányzatok, egyházak, civil szervezetek	a közszolgáltatásokat igénybe vevő lakosság	2015-2020	700	TOP 4.1 TOP 4.2 TOP 4.3	9. tematikus célkitűzés	A korszerűsített/hozzáférhető intézmények száma (db) Jobb életkörülmények között élő háztartások száma (db)	igen
4. A hátrányos helyzetű csoportok illetve térségek foglalkoztatási helyzetének javítása										
4.1.	A szociális gazdaság fejlesztése: helyi termékek előállítását, helyi szolgáltatásokat biztosító szociális foglalkoztatási kezdeményezések	Leghátrányosabb helyzetű települések	önkormányzatok, civil szervezetek, egyházak	a munka világában nehezen elhelyezhető, leghátrányosabb helyzetű, elsősorban roma emberek	2015-2019	1000	EFOP 1.	9. tematikus célkitűzés	Támogatott szociális vállalatok száma (db) Programból való kilépéskor foglalkoztatott résztvevők (fő)	igen
4.2.	Speciális, támogatott foglalkoztatással összekapcsolt szak- és átképzési programok támogatása	Leghátrányosabb helyzetű települések	önkormányzatok, civil szervezetek, egyházak, oktatási/képzési intézmények	a munka világában nehezen elhelyezhető, leghátrányosabb helyzetű, elsősorban roma emberek	2015-2019	500	EFOP 1.	9. tematikus célkitűzés	A szak- és átképzési programokban résztvevők száma (fő) Programból való kilépéskor foglalkoztatott résztvevők (fő)	igen
4.3.	Speciális csoportok tagjainak munkaerő-piaci integrációját segítő mentori program megvalósításának támogatása	Leghátrányosabb helyzetű települések	önkormányzatok	a munka világában nehezen elhelyezhető, leghátrányosabb helyzetű, elsősorban roma	2015-2020	300	EFOP 1.	9. tematikus célkitűzés	A mentori támogatással érintett családok száma (db) Programból való kilépéskor foglalkoztatott résztvevők (fő)	igen

Prioritás azonosítója, neve:		10. A leszakadó rétegek – ezen belül a romák – felzárkóztatása								
Sorszám	Intézkedés és Projektcsomag megnevezése	Projektcsomag területi specifikumai	Jellemző kedvezményezettek köre	Célcsoport megjelölése	Projektcsomag ütemezése	Projektcsomag költségigénye (millió Ft)	Finanszírozó forrás	Kapcsolódó EU tematikus célkitűzés	Projektcsomaghoz kapcsolódó eredmény és output indikátorok	Együttműködésben megvalósuló projektcsomagok (igen/nem)
				emberek						
5. A hátrányos helyzetű csoportok lakhatási körülményeinek javítása										
5.1.	Szociális bérlakások kialakításának támogatása	Leghátrányosabb helyzetű települések	önkormányzatok	a halmozottan hátrányos helyzetben lévő, nehéz életkörülmények között élő, elsősorban roma lakosság	2015-2019	1000	EFOP 2.	9. tematikus célkitűzés	Új szociális bérlakások (m <sup>2</sup> ) Jobb lakhatási körülmények között élő háztartások száma (db)	igen
5.2.	Támogatás hátrányos helyzetű családok lakásainak energiahatékonyasági fejlesztésére	Leghátrányosabb helyzetű települések	önkormányzatok	a halmozottan hátrányos helyzetben lévő, nehéz életkörülmények között élő, elsősorban roma lakosság	2015-2019	1000	EFOP 2.	9. tematikus célkitűzés	Felújított lakások száma (db) Jobb lakhatási körülmények között élő háztartások száma (db)	igen
6. Célzott oktatási intézkedések hátrányos helyzetű csoportok számára										
6.1.	Speciális felzárkóztató és tehetséggondozó programok megvalósításának támogatása	Leghátrányosabb helyzetű települések	kulturális és egyéb intézmények és azok fenntartói, önkormányzatok, civil szervezetek, sportegyesületek, alapítványok, egyházi jogi személyek, köznevelési intézmények és azok fenntartói	a szegregátumban élő, elsősorban roma lakosság	2015-2020	400	EFOP 3.	10. tematikus célkitűzés	Programokba bevont hátrányos helyzetű tanulók száma (roma tanulók) (db) A korai iskolaelhagyók száma az érintett településeken (fő)	igen
6.2.	A hátrányos helyzetű térségek oktatási infrastruktúrájának fejlesztése	Leghátrányosabb helyzetű települések	köznevelési intézmények és fenntartók, civil szervezetek, alapítványok, egyházak	az oktatási intézményeket igénybe vevő hátrányos helyzetű lakosság	2015-2019	500	EFOP 4.	10. tematikus célkitűzés	Felújított vagy új oktatási infrastruktúra (m <sup>2</sup> ) A korai iskolaelhagyók száma az érintett településeken (fő)	igen
7. A hátrányos helyzetű csoportok, közösségek egészségi állapotának javítása										
7.1.	Az egészségügyi	Leghátrányosabb	közfinanszírozot	Az egészségügyi	2015-2019	2000	EFOP 2.	9.	Támogatott	igen

Prioritás azonosítója, neve:		10. A leszakadó rétegek – ezen belül a romák – felzárkóztatása								
Sorszám	Intézkedés és Projektcsomag megnevezése	Projektcsomag területi specifikumai	Jellemző kedvezményezettek köre	Célcsoport megjelölése	Projektcsomag ütemezése	Projektcsomag költségigénye (millió Ft)	Finanszírozó forrás	Kapcsolódó EU tematikus célkitűzés	Projektcsomaghoz kapcsolódó eredmény és output indikátorok	Együttműködésben megvalósuló projektcsomagok (igen/nem)
	infrastruktúra javítása az érintett közösségekben	b helyzetű települések	t egészségügyi, szociális és gyermekjóléti, gyermekvédelmi szolgáltatók, közhasznú, illetve civil szervezetek, önkormányzati és állami tulajdonú szervezetek és intézmények	szolgáltatásokat nyújtó közintézményeket igénybe vevő hátrányos helyzetű lakosság				tematikus célkitűzés	egészségügyi infrastruktúra kapacitás (fő) A programokkal, szolgáltatásokkal elért hátrányos helyzetű emberek száma (fő)	
7.2.	Helyi kapacitások (felkészített védőnők) biztosítása a hátrányos helyzetű csoportok körében megvalósuló folyamatos egészségnevelés érdekében	Leghátrányosabb helyzetű települések	közfinanszírozott egészségügyi, szociális és gyermekjóléti, gyermekvédelmi szolgáltatók, közhasznú, illetve civil szervezetek, önkormányzati és állami tulajdonú szervezetek és intézmények	a szegregátumban élő, elsősorban roma lakosság	2015-2020	500	EFOP 2.	9. tematikus célkitűzés	Támogatott helyi kapacitás (fő) A programokkal, szolgáltatásokkal elért hátrányos helyzetű emberek száma (fő)	igen
7.3	Támogatás célzott szűrőprogramok és a megelőzést segítő tudatosító és életmód programok megvalósításához	Leghátrányosabb helyzetű települések	önkormányzatok, civil szervezetek, egyházak, egészségügyi szolgáltatók	a szegregátumban élő, elsősorban roma lakosság	2015-2020	300	EFOP 1.	9. tematikus célkitűzés	Támogatott programok száma (db) A programokkal, szolgáltatásokkal elért hátrányos helyzetű emberek száma (fő)	igen
8. Közösségfejlesztés										
8.1.	Területi hátrányok felszámolását segítő közösségfejlesztő és esélyteremtő programok	Leghátrányosabb helyzetű települések	önkormányzatok, civil szervezetek, egyházak	a szegregátumban élő, elsősorban roma lakosság	2016-2019	300	EFOP 1.	9. tematikus célkitűzés	Közösségfejlesztő, esélyteremtő programok száma (db) Közösségfejlesztő, esélyteremtő programokban résztvevők száma (fő)	igen

### 5.10.3 A környezeti értékelés releváns megállapításai

A prioritás jellegéből adódóan a beavatkozások megvalósulása esetén jelentős negatív környezeti, társadalmi, gazdasági hatásokkal nem kell számolni. A tervezett prioritás keretében megvalósuló beavatkozások elmaradása esetén azonban várhatóan a már meglévő problémák hatásai felerősödnek:

- tovább növekszik az életszínvonalbeli különbség a megyén belül,
- a térségek önellátását szolgáló munkahelyek létrehozása nélkül a munkanélküliek aránya fokozatosan növekszik, a lakosok többsége nem tudja megkeresni a megélhetéshez szükséges alapvető jövedelmi szintet,
- a problémák társadalmi konfliktusok kialakulásához vezethetnek, a lakosság biztonságérzete folyamatosan csökkeni fog,
- a területekről az alapvető életszínvonal biztosításának hiányában fokozódó elvándorlás indul a megye, valamint az ország fejlettebb régiói felé.

## 6 A MEGYEI OPERATÍV PROGRAM MEGYE FELELŐSSÉGÉN TÚLMUTATÓ FEJLESZTÉSI IGÉNYEI

Szabolcs-Szatmár-Bereg megyében több olyan kiemelt fejlesztési igény is felmerül, amely a megye számára dedikált Terület- és Településfejlesztési Operatív Program kereteiből nem valósítható meg, valamint a fejlesztés több megyét érintő komplex beavatkozást igényel. A beavatkozások négy nagy területet, a közlekedésfejlesztést, a táj- és vízgazdálkodást, valamint a leghátrányosabb helyzetű térségek fejlesztésének területét érintik.

A közlekedésfejlesztés területén a megye számára kiemelt jelentőségű a TEN-T hálózat megyét érintő elemének, az M3-as autópályának az országhatárig történő kiépítése. Jelenleg az autópálya Órig van kiépítve és várhatóan 2014 végéig megépül az újabb autópálya szakasz Vásárosnaményig. Az autópálya további kiépítése az ukrán határig (Beregdaróc) Ukrajna és Európa között jelentene teljesen kiépült gyorsforgalmi közúti kapcsolatot, ami tovább növelné a térség logisztikai szerepét. Vásárosnamény térségénél ágazna ki a tervezett autópálya Záhony felé (M34), valamint Kántorjánosi térségéből pedig a tervezett M49-es autópálya Csengersima és a román határ felé Szatmárnémeti irányába jelentene gyorsforgalmi közúti kapcsolatot.

A közútfejlesztés egyik másik térségi jelentőségű beavatkozási területe a 4-es számú főút kétszer két sávossá történő kiépítése Nyíregyháza és Debrecen között. A beruházás megvalósulásával jelentősen lecsökkenne a két megyeszékhely közötti közlekedési idő. Ez nemcsak a munkahelyi mobilitást növelné, hanem erősítené a két megyeszékhely közötti gazdasági kapcsolatokat is.

A vasútfejlesztéseket érintő beruházások szintén a megye felelősségén túlmutató fejlesztési területek. A vasút fejlesztésének egyik országos jelentőségű beavatkozási területe a 100-as vasúti fővonal 160 km/h sebességűre történő átépítése. A vasútvonal átépítése történik jelenleg Szajol és Püspökladány között, továbbá tervezve van a vasútvonal 160 km/h sebességűre fejlesztése egészen Debrecenig. A megye, valamint a vasútvonal kereskedelmi szerepének erősítése szempontjától a pályafejlesztéseket egészen Záhonyig kell megvalósítani. A fejlesztések megvalósulásával a Záhonyról Budapestre két és fél óra alatt el lehetne jutni.

Országos szintű beavatkozás szükséges a leghátrányosabb helyzetű térségek, ezen belül is a roma népesség által sűrűn lakott területek helyzetének javításához. A probléma kezelése nem feltétlenül a pénzügyi források növelésén keresztül kell, hogy megvalósuljon, azonban a támogatáspolitikában szükség van pozitív diszkriminációra (magasabb támogatásintenzitás, könnyített eljárásrend, csökkentett indikátor elvárások). Továbbá e területen szükség van a foglalkoztatottság növelésére, hogy a lakosság értékteremtő munkahelyekhez jusson. Ennek egyik területe a szociális gazdaság megerősítése, az ilyen típusú szervezetek működését segítő kedvező jogszabályi környezet megteremtése.

A táj- és vízgazdálkodás beavatkozási területek elsősorban Szabolcs-Szatmár-Bereg megye két térségét, Szatmár-Bereget és a Nyírséget érintik. A Szatmár-Beregi kultúrtáj a megye és egyben az Alföld épített és természeti örökségekben leggazdagabb területe, jelentős része a Szatmár-Beregi Tájvédelmi körzet része. Tájgazdálkodási hagyományainak megőrzése, a térség turisztikai, ökoturisztikai fejlesztése országos jelentőségű feladat. Javasolt a kultúrtáj felvétele a hazai világörökség várományos területek közé. A Nyírség a megye egyik vízhiányos területe. A térséget érintő vízgazdálkodási tevékenységek (víztárolók építése, öntözés infrastrukturális hátterének kiépítése) Hajdú-Bihar megyével együttműködve kell, hogy megvalósuljanak. A vízgazdálkodást érintő másik beavatkozási terület az ár- és belvízvédelem fejlesztése, ami szintén a megye felelősségén túlmutató beavatkozási területként jelenik meg.

## 7 HORIZONTÁLIS JELLEGŰ INFORMÁCIÓK

### 7.1 A végrehajtás és finanszírozás intézményi és eljárásrendi rendszere

#### Bevezetés

A megye programjának végrehajtásának finanszírozása elsősorban – sőt, a biztosan tervezhető forrásokat figyelembe véve szinte teljes egészében európai uniós forrásokból valósulhat meg a 2014-2020 közötti időszakban, ezért az intézményrendszeri és eljárásrendi keretek felvázolásakor az EU-s programok lebonyolítását biztosító hazai rendszerek elemeit vettük elsődlegesen figyelembe.

Az erre vonatkozó átfogó keretrendelkezések már definiálják az intézmény- és végrehajtási rendszer legfontosabb elemeit, de a részletek még jelenleg vannak kialakítás alatt. (Különösen igaz ez a TOP keretében megvalósuló megyei programok végrehajtási rendszerének vonatkozásában). Ennek megfelelően jelen fejezet továbbfejlesztése szükséges a jövőben, ahogy a végrehajtással kapcsolatos részletes rendelkezések ismertté válnak.

#### Az EU-s programok végrehajtásának hazai intézményrendszere

Az Európai Unió által társfinanszírozott programok végrehajtásának rendszere jelentősen átalakul az előző (2007 – 2013 közötti) időszakhoz képest. Az intézményi átalakítás kereteit több egymást követő kormányhatározat fektette le, egyre pontosabban kijelölve a konkrét feladatokat.

**Az 1600/2012. és 1217/2013. Kormányhatározatok** megfogalmazták, hogy az új intézményrendszer alapja a minden alapra kiterjedő erős központi koordináció kell legyen. Egyúttal előirányozták a programok irányító hatóságainak gyökeres átalakítását: 2014. januárjától az Irányító Hatóságok a szaktárcák irányítása alá kerültek, a korábbi IH-k szakmai bázisán.

Következő lépésként az **1545/2013. Kormányhatározat** kimondta, hogy a közreműködő szervezetek a korábbiaktól eltérően közvetlenül a miniszterek irányítása alá kerülnek. Ez a kormányhatározat azt a - megyei fejlesztési programok szempontjából kiemelten fontos változást is kimondta, hogy a regionális fejlesztési ügynökségek a megyei önkormányzatok fennhatósága és irányítása alá kerülnek (noha ennek a részleteit ez a jogszabály még nem tisztázta).

**Az 1731/2013. Kormányhatározat** tovább pontosította az új fejlesztéspolitikai intézményrendszer alapelveit. Kimondta a kiszervezések megszüntetésének szükségességét, rendelkezett arról, hogy a pályázatok értékelésének intézményrendszeren belül kell történniük, előrevetítette a közbeszerzési rendszer átalakítását, kimondta, hogy minél szélesebb körben szükséges egyszerűsített pénzügyi eljárásokat alkalmazni, illetve hogy egyfokú jogorvoslatra van szükség. Rendelkezett továbbá a projektek végrehajtásához szükséges engedélyezési eljárások központosításáról, valamint egy egységes eljárásrend kidolgozásáról és alkalmazásáról.

Az 1814/2013. Kormányhatározat az intézményrendszerrel összefüggő további részletkérdésekről döntött. Kimondta, hogy az egyes OP-k irányító hatóságai a tevékenység fókuszát adó területért felelős szaktárcához kerülnek áthelyezésre, helyettes államtitkári irányítás mellett. Az IH vezetői funkciót betöltő helyettes államtitkárok feladataikat – függetlenségük biztosítása érdekében – az adott miniszternek közvetlenül alárendelve látják el.

Az uniós forrásokkal összefüggő döntések meghozatala, tehát a döntési szinten megnyilvánuló koordináció a **Nemzeti Fejlesztési Kormánybizottság feladata**. Az NFK elnöke a miniszterelnök, tagjai a Miniszterelnökséget vezető államtitkár, a fejlesztési és a nemzetgazdasági miniszter.

Az európai uniós források felhasználásával kapcsolatos központi koordináció 2014. január 1-től a Miniszterelnökség keretein belül működik, melynek keretében az alábbi fő feladatokat látja el<sup>1</sup>:

- Nemzeti Fejlesztési Kormánybizottság titkársági feladatainak ellátása,
- a normatív jellegű agrártámogatások kivételével az európai uniós források felhasználása tekintetében a fejlesztéspolitikai intézményrendszerre – beleértve valamennyi irányító hatóság munkáját – vonatkozóan az egységes eljárásrendi keretek kialakítása (jogalkotás és

<sup>1</sup> A Kormány 1814/2013. (XI.14.) Korm. Határozata a 2014-2020-as európai uniós programok lebonyolítását támogató intézményrendszer felállításának szervezeti kereteiről és az európai uniós fejlesztési források felhasználásához kapcsolódó egyes feladat- és hatáskörökről, és az e-közigazgatás fejlesztésének jövőbeni irányairól.

- szabályozás) az érintett minisztériumok bevonásával, valamint az egységes végrehajtási gyakorlat (értelmezési kérdések) és szabályosság kialakítása,
- a támogatási konstrukciók megjelentetés előtti jóváhagyása, az irányító hatóságok döntéseivel szemben biztosított egységes jogorvoslati rendszer működtetése,
  - egységes informatikai és monitoring rendszer kialakítása és működtetése,
  - egységes költségvetési fejezet menedzsment biztosítása,
  - projekt és program értékelési rendszer központi kialakítása és működtetése,
  - az európai uniós források felhasználásához kötődő partnerségi egyeztetési folyamatok és kommunikációs tevékenységek egységes koordinálása,
  - egységes humánerőforrás menedzsment kialakítása és működtetése,
  - az európai uniós forrásokból megvalósuló közbeszerzési eljárások ellenőrzése,
  - a Koordinációs Operatív Program működtetése,
  - az egyes operatív programok végrehajtására vonatkozó ellenőrzések, auditok koordinációja,
  - európai uniós és nemzetközi szervezetekkel való kapcsolattartás.

Átalakul a **Közreműködő Szervezetek** rendszere is. A 2014-2020-as európai uniós időszak közreműködő szervezetei a korábbi időszak KSZ-einek szakmai bázisán kerülnek kialakításra, de új szervezeti struktúrában. A közreműködő szervezetek státusza nem változik: továbbra is állami tulajdonban álló gazdasági szervezetek lesznek, amelyek kijelöléssel látják el feladataikat. Tulajdonosi jogait a a tevékenység fókuszát adó operatív programért felelős miniszter gyakorolja – főszabályként érvényesítve azt az elvet, hogy egy OP végrehajtására egy KSZ kerül kijelölésre.

A források lehívása és közvetítése szempontjából meghatározó intézményi szereplő a kifizetési kérelmek összeállítására és benyújtására, a kifizetések fogadására kijelölt szervezet és igazoló hatóság; ezeket a funkciókat a Magyar Államkincstár (MÁK) látja el. Fontos továbbá a program végrehajtás eredményessége és hatékonysága, melynek biztosítása az audit hatóság felelőssége. Az audit hatósági feladatokat, az Európai Támogatásokat Auditáló Főigazgatóság (EUTAF) látja el. Mind a kifizető és audit hatóság, mind pedig az audit hatóság független az irányító hatóságoktól, a közreműködő szervezetektől, a kedvezményezettektől, és tevékenységüket természetesen egymástól is függetlenül végzik.

#### **A megyei intézményi szint:**

A megyei szint pontos feladatai, a megyei szervezetek illeszkedése a kialakulóban lévő intézményrendszerhez még nem tisztázott részleteiben. Nem ismert még, hogy a megyei önkormányzatnak milyen szerepe, funkciója – és ezekhez kapcsolódóan milyen kapacitása – lesz a kompetenciájába tartozó fejlesztési forrásokkal kapcsolatos döntések meghozatalában a megyei területfejlesztési programban nevesített projektcsomagokról született döntéseken túlmenően.

A területfejlesztésről és a területrendezésről szóló 1996. évi XXI. törvény értelmében a területfejlesztési tervek végrehajtásával kapcsolatban a megyei önkormányzat dönt a hatáskörébe utalt (jelenleg TOP) fejlesztési források felhasználásáról, illetve ezen túlmenően figyelemmel kíséri az operatív programok megyében jelentkező feladatainak megvalósítását a megyei jogú városok önkormányzata kötelező bevonásával, észrevételei figyelembevételével. Mindezek mellett pedig a monitoring bizottság vagy más döntéshozó szerv útján közreműködik a területi operatív program irányításában, megvalósításában. A megyei önkormányzatnak talán az előbbinél is fontosabb feladata, hogy nyomon követi és értékeli saját megyei területfejlesztési koncepciójának és területfejlesztési programjának végrehajtását.

Ehhez kapcsolódóan a program lebonyolításának a felelőse a megye közgyűlése, amely ehhez kapcsolódó feladatainak ellátásához jelenleg önálló munkaszervezettel nem rendelkezik. Az elképzelések között szerepel (és jelen programnak is részét képezi) egy olyan fejlesztési munkaszervezet létrehozása és működtetése, amely a megyei szintű fejlesztéspolitikai feladatok szakmai, operatív koordinációját látná el. A részletes intézményi keretek és működési mechanizmusok kialakításához szükséges döntések és jogszabályi háttér azonban jelenleg még nem áll rendelkezésre.

## 7.2 A teljesítésigazolás követelményrendszerének kialakítása

A program teljesítése két fő szempontból vizsgálendő és vizsgálható:

Szakmai / fejlesztéspolitikai szempontból a program teljesítettnek tekinthető – eredményes – abban az esetben, ha a program keretében megfogalmazott célokat mérő számszerűsített indikátorok célértékek elérésre kerülnek.

Pénzügyi szempontból a program teljesül, ha a program végrehajtására allokált források szabályosan, az előre meghatározott időbeli ütemezés szerint maradéktalanul felhasználásra kerülnek.

Amennyiben a megyei szintű intézményrendszer valós kompetenciákkal rendelkezik majd a program végrehajtásában, akkor fontos feladata lesz mind a szakmai, mind pedig a pénzügyi teljesítés nyomon követése és igazolása is. (Várhatóan eltérő feladatai lesznek a teljesítésigazolás kapcsán a dedikált TOP forrásokból megvalósuló, illetve az egyéb – hazai vagy ágazati OP forrásból megvalósuló – fejlesztések kapcsán.)

A teljesítésigazolás alapja a programban megfogalmazott fejlesztési prioritások megvalósítását szolgáló konkrét beavatkozások eredményeként megvalósuló teljesítések összessége. Ennek méréséhez elengedhetetlen a rendszeres időközönként történő projektszintű – az adott projekt pénzügyi és fizikai megvalósulására vonatkozó – adatszolgáltatás. Várhatóan ez a nemzeti szinten egységes – az európai uniós programok teljesítményét nyomon követő – információs rendszer keretében fog előállni. Fontos tehát, hogy a szükséges adatok a megyei önkormányzat számára az információs rendszerből kinyerhetőek legyenek oly módon, hogy azok teljes körű képet adjanak a megyei program előrehaladásáról, teljesítményéről.

Ezeket az adatokat figyelembe véve és a programban megfogalmazott célkitűzésekhez viszonyítva éves szinten javasolt program előrehaladási jelentés készítése (mely a megyei önkormányzat mellett működő munkaszervezet feladata). Az előrehaladási jelentés prioritásonkénti bontásban mutatja be az adott évben felhasznált forrás összegét és a teljesített indikátorok értékét, valamint az adott évig teljesített kumulált értékeket. A teljesítés igazolása az előrehaladási jelentés alapján javaslatunk szerint a megyei közgyűlés feladata.